

# **UNIVERSIDAD NACIONAL DE SAN CRISTOBAL DE HUAMANGA**

**FACULTAD DE CIENCIAS SOCIALES**

**ESCUELA DE FORMACION PROFESIONAL DE ANTROPOLOGIA SOCIAL**



## **“ESTUDIO SOCIOECONOMICO COMPARATIVO DE LA PRODUCCION AGRICOLA DE LAS COMUNIDADES DE CHONTACA Y SECCELAMBRAS”**

**PRESENTADO POR :**

**BACH.JHONNY DANTE NAJARRO ORIONDO**

**ASESOR**

**ANTROP. RENE MARCIAL APAICO ALATA**

**AYACUCHO-PERÚ  
2011**

*A mis queridos padres por su apoyo,  
también con mucho cariño y  
reconocimiento a Aydeé, mi esposa  
por su apoyo, a mis profesores de la  
E.F.P. de Antropología Social y a  
todas las personas que me apoyaron.*

## INDICE

Introducción.....	V
Marco teórico-conceptual.....	1
Metodología y técnicas.....	18

## CAPITULO I

### GENERALIDADES

1.1 MARCO REFERENCIAL.....	21
1.2 UBICACIÓN GEOGRAFICA.....	22
1.3 RESEÑA HISTORICA.....	24
1.4 SECCELAMBRAS.....	25
1.5 CHONTACA.....	27

## CAPITULO II

### LA AGRICULTURA TRADICIONAL Y EL PROCESO DE CAMBIOS

2.1 LO TRADICIONAL FRENTE A LAS NUEVAS PERCEPCIONES DE LOS POBLADORES DE SECCELAMBRAS Y CHONTACA.....	30
2.1.1 Formas tradicionales de reciprocidad y redistribución	
2.1.1.2 El Ayni.....	31
2.1.1.3 La Minka.....	33
2.1.1.4 El Trueque.....	33
2.1.2 El trabajo asalariado.....	35
2.2 TIPOS DE PRODUCTORES AGRICOLAS.....	38
2.2.1 Los Medianos Productores.....	41
2.2.2 Los Pequeños Productores.....	41
2.2.3 Los Campesinos.....	42
2.2.4 Los Comerciantes.....	43

**CAPITULO III**  
**LA AGRICULTURA EN SECCELAMBRAS Y CHONTACA HOY**

3.1 CONOCIMIENTO Y PRACTICAS AGRICOLAS.....	45
3.1.1 Acondicionamiento del terreno de cultivo.....	46
3.1.2 Abonamiento.....	48
3.1.3 Aporque.....	49
3.1.4 Uso de maquinaria para el terreno de cultivo.....	50
3.1.5 Uso de insumos químicos para el terreno de cultivo.....	51
3.1.6 La cosecha.....	51
3.2 TIERRAS.....	52
3.2.1 Tenencia.....	55
3.2.2 Producción.....	56
3.2.3 Mercado.....	57
3.3. RENTABILIDAD.....	61
3.3.1Alquiler de las tierras.....	62
3.3.2Ingreso Anual de los productores.....	62
3.3.3Agricultura y uso de las tierras.....	64
3.3.4La actividad Pecuaria.....	69
3.3.5 El Comercio.....	70
3.4 CIRCULACION.....	71
3.4.1Distribucion de productos agrícolas a mercados internos.....	71
3.4.2 La feria de Seccelambras.....	71
3.4.3Distribucion de productos a mercados mayores.....	73
CONCLUSIONES.....	74

## Introducción

En el presente informe de investigación Titulado :**“ESTUDIO SOCIOECONOMICO COMPARATIVO DE LA PRODUCCION AGRICOLA DE LAS COMUNIDADES DE CHONTACA Y SECCELAMBRAS”** estos estudios abordaron la actual situación de la producción agrícola comparando etnológica,económica,cultural y socialmente a las comunidades de Seccelambras y Chontaca, así como también conocer cuales son los elementos básicos que originan la organización de las actividades económicas y sociales, asimismo determinar los cambios y permanencias que se dan en ambas comunidades debido a la introducción del libre mercado como modelo económico que coexiste con el modelo tradicional.

Aquí se muestra además de la producción agrícola, el comercio, uso de la mano de obra, las conductas y percepciones de los pobladores de Chontaca y Seccelambras en lo referente a como piensan en términos de productivos.

Como parte de los problemas que me he planteado para este trabajo de investigación considero la cuestión de la diferenciación campesina como una de las nuevas opciones que traen el concepto de rentabilidad en la zona de estudio. Por lo que para llegar a este problema estas son las preguntas que me planteado:

1-¿Qué efectos tienen los elementos básicos que conforman las producciones agrícolas actuales de las comunidades campesinas de Seccelambras y Chontaca?

2-¿Cuales son los cambios y permanencias en las prácticas agrícolas de las comunidades del Seccelambras y Chontaca?

3-¿Cuáles son las nuevas formas de productividad y rentabilidad agrícola en la comunidad de Chontaca y en la comunidad de Seccelambras?

La hipótesis con la que se trabajó esta investigación: “Los elementos básicos que conforman las producciones Agrícolas de las comunidades campesinas de Seccelambras y Chontaca en la actualidad, influyen en las percepciones y conductas de los pobladores de las comunidades de Seccelambras y Chontaca. Esta economía de mercado tiene fuertes influencias en la racionalidad campesina de ambos lugares causando la pérdida de las formas económicas tradicionales y generando la diferenciación campesina.”.

Referente al tipo de investigación esta nos permitirá entender las semejanzas y diferencias entre ambas zonas de estudio, me refiero a que de acuerdo a las necesidades de mi investigación, el tipo de investigación es causal comparativa.

Esta investigación tiene cuatro capítulos, el primer capítulo trata acerca de los Aspectos Generales de la zona de estudio como la fundación, población, principales actividades económicas, etc., El segundo capítulo trata acerca de la situación socioeconómica en los comuneros de Chontaca y Seccelambras, también los conocimientos y practicas de los pobladores expresadas en sus costumbres, así como también los cambios en las percepciones en los comuneros de ambos lugares.

En el capítulo tercero abordó también los siguientes temas de investigación: Las formas económicas tradicionales de las zonas de estudio, como se da la actividad agrícola, el comercio, la venta de fuerza de trabajo, la rentabilidad que existe en la zona de estudio.

Las relaciones entre los comuneros de la comunidad de Seccelambras y Chontaca son muy importantes porque traen beneficios entre sus pobladores.

*“...una familia empieza a existir en el momento del matrimonio, recibiendo cierta cantidad de tierra de sus padres ya sea como anticipo de herencia o mediante aparcería..Esto permite establecer una relación entre fuerza de trabajo y tierras. Con el advenimiento de los hijos la familia acrecienta su número de consumidores sin aumentar el número de trabajadores; sin embargo los hijos de temprana edad permiten a la familia establecer lazos de parentesco espiritual con otros campesinos , a través de bautizos, lo que les posibilita conseguir progresivamente mayor acceso a tierras a través de la aparcería entre compadres, o mayor acceso a fuentes de trabajo de ayni, minka, o trabajo asalariado...”(Gonzales de Olarte, 1994:156)*

El proceso de la investigación fue interesante porque conocí varios aspectos de la vida social y económica de los pobladores de Seccelambras y Chontaca con algunas cosas que señalar como por ejemplo primeramente se realizaron las coordinaciones respectivas con el alcalde del Centro Poblado de Seccelambras y con el Presidente de la Comunidad Campesina de Seccelambras, asimismo con el Alcalde del Centro Poblado Menor Jesús Nazareno de Chontaca para que tuvieran conocimiento de mis intenciones en la zona de investigación, luego se procedió a recolectar o acopiar la información a través de las guías, para finalmente obtener con las observaciones del caso los aspectos que se requirieron para el presente trabajo, así también pude conversar con algunos miembros de comités, principalmente a los de mayor edad, quienes al comienzo opusieron algunas dudas, pero que al final con las conversaciones se pudo obtener las informaciones requeridas. Así para la presente investigación se utilizaron:

-La entrevista, me sirvió para conocer como son las ideas, las creencias y conocimientos de las formas de conducta de los pobladores de Seccelambras y Chontaca , para esto utilicé una guía de entrevista estructurada con preguntas específicas y que están sujetas al orden de la investigación.

-La encuesta, me permitió recolectar datos a partir de un número de casos de Seccelambras y Chontaca, para esto utilicé una guía de preguntas para recoger los datos y analizar, interpretar el objeto de estudio.

-La Observación no participativa, me sirvió para poder conocer e identificar en todos sus aspectos al objeto de estudio, para esto realicé un viaje esporádico a la Comunidad de Seccelambras y Chontaca, pero tratando de no caer en subjetivismos y siendo lo más objetivo posible, así obtuve mejores resultados de todo el objeto de investigación, para esto utilicé una guía que me señaló los puntos de estudio que use para esta investigación.

-Utilicé registros (de la Oficina de Enlace del distrito de Acocro en Huamanga, Municipalidad Centro Poblado Virgen Asunción de Seccelambras, Municipalidad Centro Poblado Menor de Jesús Nazareno de Chontaca .Dirección Regional de Agricultura de Ayacucho (PETT), COFOPRI y Registros Públicos de Huamanga).

En la parte final tendremos las conclusiones que serán el resultado de los métodos aplicados, para terminar dejare consignada la bibliografía correspondiente que sostienen mi investigación.



## **OBJETIVOS**

### **Objetivo General**

-Determinar los efectos que tienen los elementos básicos que conforman la producción agrícola en las comunidades campesinas de Seccelambras y Chontaca.

### **Objetivos Específicos**

-Conocer los cambios y permanencias en las prácticas agrícolas de las comunidades del Seccelambras y Chontaca.

-Explicar las nuevas opciones en la agricultura de acuerdo a la demanda del mercado de las comunidades de Seccelambras y Chontaca.

### **Justificación de la Investigación**

El presente trabajo de investigación servirá para actualizar los conocimientos que se tienen acerca de esta zona en materia económica, demográfica y sociocultural, y así conocer su realidad de la economía campesina (es decir, la producción agrícola). Asimismo el presente trabajo está dirigido a entender como los modelos de libre mercado están presentes en la zona de estudio que posibilitan entender como se viene dando diferenciación campesina en la zona de estudio.

### **Marco Teórico Conceptual**

### **Antecedentes de la Investigación**

### **Boletín Papa Acocro**

### **PROSAAMER**

# **PROGRAMA DE SERVICIOS DE APOYO PARA ACCEDER A LOS MERCADOS RURALES**

**Acocro**

**Dirección General de Información Agraria**

**Distrito**

**Boletín del Estudio de Rentabilidad**

**LA PAPA**

**Año 1- N°5 Lima - Perú Junio, 2008**

Perfil del distrito de Acocro El cultivo de la papa en el distrito de Acocro La competitividad de la papa en la provincia de Huamanga Análisis de la Encuesta de Rentabilidad de la papa en el distrito de Acocro

La papa es una planta originaria de los Andes. Representa un alimento básico en la dieta de la población mundial y contribuye a reducir el hambre y lograr la seguridad alimentaria de vastas poblaciones en el mundo. En la actualidad, la papa es el cultivo que más contribuye a explicar el Valor Bruto de la Producción Agrícola del Perú.

Este boletín muestra las principales características tecnológicas, institucionales y económicas que establecen los productores que siembran papa en el distrito de Acocro, considerado uno de los más productivos en la siembra de este tubérculo en la sierra del Perú. La información proporcionada por este boletín es una herramienta básica para el diseño de políticas sectoriales y para las decisiones de siembra de los productores y de potenciales inversionistas.

El presente boletín muestra los principales resultados de la Encuesta de Rentabilidad, aplicada a unidades agropecuarias que sembraron papa en el distrito de Acocro durante la campaña agrícola 2006-2007. El distrito de Acocro se ubica en la región de Ayacucho, a aproximadamente 60 km. de la ciudad de Huamanga.

Su principal actividad económica es la agrícola. Acocro es uno de los distritos más pobres del Perú y muestra una brecha importante en el desarrollo de infraestructura básica. Acocro es una de las zonas de la región más dinámicas y tradicionales en el cultivo de la papa.

Su siembra se concentra en el minifundio y pequeña agricultura, caracterizadas por la especialización en la siembra de este tubérculo y por una escasa dotación de activos de gestión, organización y físicos. Las principales variedades de papa sembradas son la Canchan y la Yungay, alcanzando un rendimiento promedio de alrededor de 19 t/ha. Durante la campaña agrícola analizada, los lotes de papa en Acocro fueron afectados por las bajas temperaturas. Según los productores, la pérdida en producción por la presencia de este evento fue de 9 t/ha, es decir, de no haber ocurrido el evento, el rendimiento de la papa habría alcanzado las 27 t/ha. Las tres cuartas partes de la cosecha de la papa se destina a los mercados regionales y a Lima, mientras que la diferencia tiene como principales destinos el autoconsumo y el almacenamiento para semilla. De esta forma, la economía de la papa en Acocro cobra una especial importancia no sólo por los ingresos que genera, sino también en términos de seguridad alimentaria para el productor y su familia y de reproducción de la unidad agropecuaria. Acocro presenta un escaso desarrollo de los mercados de crédito, asistencia técnica e información. En el mercado de crédito existe una oferta limitada de proveedores formales. En el mercado de asistencia técnica, la oferta de proveedores está conformada –básicamente- por las casas comerciales. En el mercado de servicios de información agrícola se encuentra que los productores toman decisiones de siembra con información incompleta: desconocen las intenciones de siembra de su distrito y del resto del país. La información presentada pone de manifiesto la necesidad de fortalecer el sistema de orientación y de asistencia técnica al productor, especialmente en lo referente al tratamiento de la semilla, la fertilización y el control fitosanitario. También se requiere fortalecer los sistemas de información agraria, tanto a nivel nacional como local, especialmente en lo vinculado a las intenciones de siembra.

Además, se deben mejorar los activos de gestión de la unidad agropecuaria y lograr desarrollar una cultura organizacional entre los productores.

1. Perfil del distrito de Acocro

- Ubicación geográfica<sup>1</sup> El distrito de Acocro se encuentra en las coordenadas 13°12'57" de latitud sur y 74° 02' 24" de longitud oeste, a una altitud de 3 247 m.s.n.m.
- Ubicación política (Mapa 1) El distrito de Acocro está ubicado en la provincia de Huamanga en la Región de Ayacucho<sup>3</sup>. Fue creado en noviembre de 1964.
- Superficie El distrito de Acocro cuenta con una superficie de 406,83 km<sup>2</sup>.
- Características fisiográficas
- Hidrografía El abastecimiento hídrico proviene principalmente de la precipitación pluvial, que ocurre a partir de septiembre, presentándose la mayor precipitación entre los meses de diciembre y marzo. La irrigación del río Cachi abastece de agua a una parte de la superficie agrícola de la comunidad campesina de Pampa marca.
- Clima<sup>4</sup> (Gráfico 1) Acocro se caracteriza por un clima frío y seco. En los meses de junio y julio se presentan las temperaturas más bajas (Promedio de los últimos 10 años: -0,57 °C en junio y 0,01 en julio). La precipitación media es de 816,6 mm/año. Las mayores precipitaciones ocurren entre los meses de enero y marzo (promedio de 142,96 mm/mes) y las más bajas entre los meses de mayo y agosto (0 a 15,9 mm/mes).
- Infraestructura vial El distrito de Acocro se encuentra en la vía troncal que une la ciudad de Ayacucho con Andahuaylas (Apurímac).

## Marco Teórico

El presente marco teórico pretende ilustrar acerca de esta problemática que hoy en día afecta a muchas personas, principalmente a los comuneros, para esto tendremos como referencia en que situación se encuentra mi tema en el ámbito local, para eso necesito contrastar la teoría con la práctica y así generar una nueva discusión teórica.

*“Las formas campesinas latinoamericanas provienen de dos vertientes: la más común y generalizada es producto de la disolución de las comunidades indígenas pre coloniales, y la otra proviene de la colonización de campesinos indígenas en las inmediaciones de las haciendas..Otro caso lo constituye la colonización de campesinos españoles pobres y posteriormente esclavos libres”.*(Bengoa, 1979).

De acuerdo a la cita anterior y para el caso peruano de como se origino las formas económicas campesinas a esta realidad le corresponde mayormente el primer caso porque antes de la llegada de los conquistadores españoles se tuvo una agrupación de indígenas que estuvieron cerca de las huacas, posteriormente fue disuelta y luego reagrupada en comunidades, debido a la política del virrey Toledo durante la colonia.

Referente al segundo caso, se refiere más a la posterior ocupación de grupos de indígenas en las haciendas o latifundios, pero para el caso peruano, debido a la reforma agraria promulgada el 24 de junio de 1969, que disolvió las haciendas como formas de explotación y servidumbre para el indígena campesino, para que luego surgieran las comunidades campesinas como las conocemos hoy en día por la adjudicación de las tierras a ellos de acuerdo a los años de servicio.

*“...la comunidad de indígenas peruana, es producto de la conquista española. Su constitución implica la disrupción de un sistema más antiguo de relaciones campesinas y su reorientación hacia las metas impuestas por los gobernantes coloniales, la reducción o común de indios, más tarde llamada comunidad, fue la institución creada para satisfacer todos esos requerimientos...”*

(Fuenzalida, 1969:224-225)

Al respecto esta constitución de las comunidades en la colonia significó una forma estructural que sirvió para los requerimientos y las metas de dominación que utilizaron los españoles para un mejor control de los indígenas con respecto al nivel económico, político, social e ideológico.

*“...el problema agrario en el Perú en el siglo XIX, se presentó ante todo como el problema de la liquidación de la feudalidad en el Perú. Esta liquidación debía haber sido realizada por el régimen demo-burgués formalmente establecido por la revolución de la independencia. Pero en el Perú no hemos tenido en cien años de república una verdadera clase burguesa, una verdadera clase capitalista.*

*Las expresiones de la feudalidad sobreviviente son dos: Latifundio y servidumbre. Expresiones solidarias y consustanciales, cuyo análisis nos conduce a la conclusión de que no se puede liquidar a la servidumbre, que pesa sobre la raza indígena, sin liquidar el latifundio...”* (Mariátegui, 2001:51)

Respecto a este acápite Mariátegui señala que para lograr la reivindicación de los derechos del poblador indígena se requiere eliminar de raíz las formas económicas feudales que se impusieron en las haciendas llamadas latifundios. Para así de esta manera terminar con la servidumbre del indígena y que tenga acceso a las tierras, asimismo se refiere a que la clase burguesa, hoy llamada clase capitalista que no se fortaleció en los cien años de república.

Con la reforma agraria que fue el instrumento de esta liberación campesina, que debe a la vez abolir lo indio y hacer por fin del Perú una verdadera nación, esta es promulgada el 24 de junio de 1969, día tradicionalmente consagrado a una platónica celebración del indio. Por esto en la actualidad se celebra el día del campesino.

*“...Hoy en el día del indio, día del campesino, el gobierno revolucionario le rinde el mejor de todos los tributos al entregar a la nación entera una ley que pondrá fin para siempre a un injusto ordenamiento social que ha mantenido en la pobreza y en la inequidad a los que labran una tierra siempre ajena y siempre negada a millones de campesinos...”*

Por todo lo antes señalado con la reforma agraria impulsada en el gobierno militar del general Juan Velasco Alvarado (1968-1975) se liquidaron los latifundios o haciendas y por lo tanto la servidumbre de los indígenas quedó disuelta, así se les reivindicó sus derechos otorgándole tierras, esta reforma consistió en la redistribución de las tierras productivas, entre los trabajadores del campo, y la organización de las Cooperativas Agrarias de Producción, así también se formaron las Sociedades Agrícolas de Interés Social (SAIS). El resultado de todo este proceso fue la disminución de la producción agrícola y el aumento de la importación de productos alimenticios, acentuándose así nuestra dependencia.

Vale mencionar que el General Velasco Alvarado cambió el nombre de las "comunidades indígenas" por el de "comunidades campesinas" celebrándose así todo los 24 de junio "el día del campesino", pero todo esto no significa más que un cliché (simple expresión) porque cambiándose el nombre no se construye una verdadera nación.

Producida la reforma agraria en los años setenta se aceleró la diferenciación del campesinado y desde entonces adquirió creciente importancia la diversidad de intereses de comunidades campesinas, minifundistas parceleros, pequeños y medianos agricultores y comerciantes y así todo esto generó las migraciones estacionales y no estacionales de productores agrícolas para el mercado mayor, como así también la formación de ferias locales con las que luego se fueron formando y debido a la cantidad de residentes, esto generó los centros poblados y todo esto generó una modernización debido a dos componentes que son la migración y la urbanización, siendo el caso del Centro poblado menor "Virgen Asunción de Seccelambras" que posee una feria semanal, en donde se realizan transacciones de valor de uso (trueques) y de valor de cambio con venta de productos para el agro y para crianza de animales mayores, también demás productos de primera necesidad que se contrastan con la venta de ropas, calzados, útiles escolares venta de platos típicos, frutas verduras, viberes, etc.

Históricamente las formas tradicionales de economía campesina se mantenían con sus propias racionalidades hasta que las formas económicas, provenientes del capitalismo aceleradamente han ido introduciéndose cambiando así en esta zona las formas de intercambio comercial tradicionales y generándoles una inserción en el libre mercado, pero estas formas de articulación de la pequeña producción al mercado son los costos de transacción en que incurre pequeños agricultores y campesinos. No obstante, el tema apenas empieza a concitar la atención de analistas e investigadores que procuran aportar un conocimiento específico de estos costos en los mercados regionales y locales, como una forma de fundamentar políticas diferenciadas para el sector agrario y así poder entender mejor sus necesidades que los llevaron a diversificar sus trabajos.

Es por esto que se da como consecuencia una diferenciación campesina en las comunidades de Chontaca y Seccelambras.

## **Teoría**

Esta posición teórica con la que sustento mi trabajo de campo es defendida por el antropólogo Marvin Harris quien sostiene el planteamiento de el materialismo cultural, ya que todas las sociedades están divididas en tres niveles primarios de organización: infraestructura, estructura y superestructura. La infraestructura corresponde a la producción de bienes y servicios, así como a la reproducción y mantenimiento de la población; la estructura incluye las relaciones políticas y locales de cada sociedad; por último, la superestructura consiste en las ideas, valores, creencias, arte y religión de las sociedades. El materialismo cultural postula que los cambios o innovaciones que se dan en una cultura se originan en la infraestructura y se reflejan primero en la estructura y después en la superestructura. Harris perfeccionó los métodos de estudio antropológicos al diferenciar el carácter de la investigación en emic y etc.: el método *emic* representa las estrategias de la antropología basadas en la visión propia de una cultura determinada; el método *etc.* representa el enfoque exterior.



Esta comunidad, ya presenta un desarrollo comercial, el surgimiento de dos centros poblados y ya no existen las haciendas que declinaron a favor del capitalismo, ya que en las zonas de estudio (Seccelambras y Chontaca) la producción(infraestructura) se orienta a la comercialización de su producción agrícola que se orienta a la demanda de mercados mayores, a través de la relaciones de producción(estructura) y en conclusión forman una superestructura con unas ideas con tendencias (superestructura)que aunque tienen una base tradicional hoy están orientadas hacia la demanda comercial de los mercados mayores.

### **Bases Teóricas**

La economía es una ciencia eminentemente social y su campo de estudio es de suma importancia para el desarrollo de una sociedad, ya sean estas desde las formas más primitivas de economía en sociedades tribales como hasta las más desarrolladas contemporáneamente hoy en día. Su estudio abarca la producción, la distribución y el consumo principalmente.

Los antiguos griegos denominaban OIKOS a la casa con todo su contenido, incluyendo la esposa, los hijos y a los esclavos; y memo(que proviene de "nemein" que es arreglar, manejar) al que la administra. Así se formo el vocablo compuesto OIKONOMOS, que designa al administrador de la casa ("ecónomo",en castellano, tiene ese significado),y de tal palabra se derivo Oikonomia que, a su vez, dio origen al termino "economía" en nuestro idioma. Aristóteles llamo economía al estudio de la administración de la hacienda o riqueza domestica.

Así entonces la economía política, es la ciencia que estudia todas las actividades económicas que el hombre realiza con el fin de satisfacer sus necesidades.

Adam Smith sostuvo :

*"...la economía política considerada como la rama de los conocimientos del legislador y del hombre de estado, se propone dos objetos distintos: procurar al pueblo o, mejor poner al pueblo en condiciones de procurarse, por si mismo un rédito o una subsistencia abundante; y proveer al estado o la comunidad de un rédito suficiente para el servicio público..."(Rubio Fataccioli:1964:4-5)*

Es decir para Smith, la economía política debe enriquecer a la vez al pueblo y al soberano.

La economía campesina es un sector muy importante para la sociedad peruana, no solo debido a sus aportes económicos, sino también por su valor cultural, social y político. Las formas de pensar de los campesinos representan el pasado que hemos heredado de las antiguas tradiciones culturales.

*“...El concepto de economía campesina ha sido muy utilizado para comprender teóricamente a estas formas sociales, pero es un concepto que busca un modelo económico y solamente económico, insuficiente para aclarar los orígenes, las crisis y el destino de una sociedad, y, el que no puede aplicarse para el estudio de los problemas del tercer mundo...”(Vilar ,1979)*

Por lo antes señalado se debe tomar en cuenta la diversidad de características económicas, tecnológicas, sociales, políticas y culturales que podemos encontrar en los campesinos y esto no solo representa un desafío para su comprensión teórica, sino también una dificultad en el terreno de la formulación y la aplicación de políticas para nuestra realidad, todo esto explica el impacto que han tenido las medidas económicas aplicadas por los distintos gobiernos a lo largo del tiempo, que beneficiaban o perjudicaban a los diversos tipos de productores agrícolas, dependiendo de su ubicación y de sus propias particularidades.

*“...Otras posiciones teóricas enfatizan la articulación de las formas campesinas con el sistema social mayor, asignándoles un carácter de sector social secundario y subordinado, lo cual significa que todo análisis acerca del campesinado cause de rigor científico ,sino contempla el conocimiento de la dinámica de los sistemas sociales dominantes, los cuales determinan la evolución de las formas campesinas...”(Bartra, 1979).*

Pero a todo esto hay que decir que los campesinos hacen una transacción con el mercado mayor en forma asimétrica, o sea que esta no cubre los costos de producción que enfrenta el campesino, al respecto las unidades cuya extensión es tan pequeña y cuyos demás recursos son de tan baja calidad que no permiten el sostenimiento de una familia.

Durante ya más de 30 años el Perú y principalmente sus sectores productivos como es el caso del agro y la comercialización han sufrido cambios gradualmente y casi sufrido procesos de sustitución forzada por la llamada economía mercantil desarrollada, todo esto como producto de la sistemática penetración del capital del imperialismo en su forma de capital comercial, así como también de su capital monetario, bajo la inversión Proveedora de los bancos, así hoy en día tenemos fenómenos de la mundialización de la economía que es llamada "Globalización" y esta promueve el cambio cada vez más acelerado de las formas tradicionales de trabajo (entiéndase ayni, minka, faena, etc.) por otras formas de explotación (plusvalía) que nos transmite esta cultura a través de los medios de difusión masiva (radio, prensa, TV, Internet) que lo que buscan son implementar los neo colonialismos.

Por otro lado las unidades de producción campesina en nuestro país tienen su propia lógica (racionalidad) que muchas veces se ven alteradas por estas nuevas políticas al "desarrollo" que tienen sus directivas fuera de la comprensión de sus formas de pensar de nuestros campesinos tratando de llevarlos a un modelo que no es el suyo, todo esto muchas veces generan impactos y/o resultados negativos para nuestro agro y en general para nuestra economía haciéndonos más dependientes económicamente hablando de lo que ya somos. Para poder determinar los procesos de comercialización debo entender como se dan los procesos de circulación y consumo, así como los intercambios que se dan en este lugar y así poder determinar los grados de desarrollo que comercialmente se han logrado en estos dos lugares.

Existen otros muchos fenómenos sociales que se concatenan con este como por ejemplo los flujos migratorios que se producen del campo a la ciudad o viceversa, creando una red de comercialización entre el campo y la ciudad en donde se fijan los precios de los productos que son producidos en el área rural y que simétricamente a veces no son las más favorables para estos productores. La vigencia o no de las formas tradicionales de producción suponen una gradual sustitución en las relaciones de producción por otras de forma más capitalista que se vienen dando. Además algunas veces se le confunde al pequeño comerciante como una forma incipiente de capitalista.

Hoy en día muchas veces creemos que un comerciante es aquel que también produce algún producto, pero esto no es así, incluso pensamos que es también un capitalista que viene a invertir, sin embargo este elemento solo representa un figura de mediador del proceso de comercialización. (Marx, Carlos – el capital Pág.265)

Así pues el estudio del carácter de una sociedad debe de comprender el análisis de un conjunto de relaciones de producción así como también de las fuerzas productivas en

Todos sus aspectos y que todo esto vaya relacionado con la superestructura que le corresponde y que viene a ser el reflejo en su base económica, como es en este caso la

Superestructura que compone la economía campesina andina, o sea toda su ideología y lógica (racionalidad) que descansa sobre un modelo económico más cooperativo.

Así para desarrollar todo este trabajo se necesitaba la aplicación de un buen plan que tenga como base a un buen diagnostico para que todo el proceso pueda seguir una buena dirección y poder coger mejor la realidad concreta y transformarla en conclusión así tendremos que darle especial atención al estudio de la actitud de las diversas clases en el transcurso de las luchas por la tierra.

El campesinado como categoría social, se encuentra en una situación de explotación en su relación con la clase dominante de la sociedad. Hay una constante transferencia de valores de la población campesina hacia la rural, como así mismo a la burguesía urbana. Esta explotación se efectúa principalmente mediante el trabajo que ejecuta el campesino durante una parte del año, como trabajador asalariado en empresas capitalistas, o mediante la venta anticipada de parte de sus productos agrícolas a un precio notablemente más bajo que su verdadero valor.

Desde un punto de vista marxista el modelo capitalista de producción se caracteriza por la expropiación del excedente de la población trabajadora, de una manera total, que convierten tanto al productor, como el producto, en artículos de consumo en el mercado capitalista.

De acuerdo con las leyes internas de este sistema, esa "ganancia" se iguala entre todos los capitalistas, reduciendo a la larga las excesivas ganancias accidentales a una ganancia promedio socialmente determinada.

Por definición el productor es despojado de sus medios de producción y para poder obtener su ingreso, se ve obligado a vender su fuerza de trabajo a los dueños de los medios de producción.

El monto de los valores que produce en un determinado periodo se divide en capital constante, capital variable y excedente. Desde el punto de vista de los capitalistas el capital constante representa un fondo de reemplazo para la maquinaria, construcción de fábricas, etc. El capital variable está destinado a los salarios que se le paga a los trabajadores empleados en el proceso de producción. Por ende, el salario obtenido por cada trabajador debe ser suficiente para su subsistencia y la de su familia, con un ritmo promedio de consumo (es decir, para que el trabajador se reproduzca y pueda continuar en el proceso de producción). Hay que agregar a esto que el sistema de libre mercado garantiza que, a lo largo, cada trabajador no reciba un salario mayor que el promedio social. La ganancia proviene del hecho de que el capital variable y que el capital constante son meramente una parte del valor producidos por el trabajador.

El resto (el excedente) es absorbido por los capitalistas como ganancia (o trabajo no remunerado, desde el punto de vista del trabajador).

### **Definición de términos básicos**

-**Comunidad**, es un tipo de organización social cuyos miembros se unen para participar en objetivos comunes. La comunidad la integran individuos unidos por vínculos naturales o espontáneos y por objetivos que trascienden a los particulares. El interés del individuo se identifica con los intereses del conjunto. De acuerdo a Harold Mossbrucker, una comunidad es una institución específica que existe dentro de un pueblo con funciones específicas.

El filósofo Karl Marx se refirió a la comunidad primitiva como la forma más antigua de organización social. "Ampliación de la familia" la comunidad fue en sus orígenes nómada y pastoril antes de la aparición de la agricultura.

Para Marx, la división del trabajo en las comunidades es muy limitada, casi inexistente, ya que su objetivo no es la producción, sino la subsistencia de la colectividad humana, por otro lado la propiedad es de tipo comunal, ya que el territorio pertenece a la tribu. Desde el marxismo, en la comunidad primitiva no existe la explotación del hombre por el hombre y no hay estado.

**-Modernización**, es un proceso socio-económico de industrialización y tecnificación. A diferencia de la modernidad o el modernismo es, usando el concepto de Jacques Derrida, un estado siempre porvenir, cuyo fin es llegar a la modernidad.

Latinoamérica tendría una teoría al respecto a través de la Teoría de la dependencia donde entre los principales autores estaban Andre Gunder Frank, Raúl Prebisch, Theotonio Dos Santos, Enrique Cardoso, entre otros. La teoría de la dependencia combinaba elementos neo-marxistas con la teoría económica keynesiana en la que se construyeron teorías de gran impacto como las de centro-periferia y la educación popular. El grupo de intelectuales latinoamericanos, que operaba en Santiago de Chile, se desarmó tras el desplome del gobierno de Allende y la intensificación de las persecuciones políticas en Latinoamérica.

La sociología funcionalista también se interesó por una teoría de la modernización, en la cual enfatiza la interdependencia de las instituciones sociales, la importancia de variables estructurales en el ámbito cultural, y el proceso de cambio inherente a través del equilibrio homeostático.

El marxismo entendía la modernización al alero de la experiencia de los socialismos reales; pero desde los años 60 entró en una crisis en la cual ya no podía explicar la modernización sin la estructura del capitalismo liberal.

**-Aculturación**, consiste en el intercambio de rasgos culturales resultante de que los grupos estén en contacto directo continuado; los patrones culturales originales de cada uno o de ambos grupos pueden verse alterados por este contacto (Redfield, Linton y Herskovits, 1936). Solemos hablar de aculturación cuando el contacto se produce entre naciones o culturas; algunos elementos de las culturas varían, pero cada grupo permanece distinto.

**-Multiculturalidad**, la consideración en un país de la diversidad cultural como algo bueno y deseable se denomina, el modelo multicultural es el opuesto del modelo asimilacionista, en el que se espera que las minorías abandonen sus tradiciones y valores culturales, reemplazándolos por los de la mayoría de la población.

**-Indígena**, en sentido amplio, se aplica a todo grupo que es relativo a una población originaria del territorio que habita y que posee una cultura propia (lengua, religión, etc.), cuyo establecimiento en el mismo precede al de otros pueblos.

Los indígenas en el Perú representan un 35% de la población.

**-Campesino**, el concepto de campesino está ligado al trabajo de la tierra y a la crianza de los ganados, así también se dedican a otras actividades como la artesanía, su producción es para la subsistencia y trabajan en las chacras con toda su familia nuclear y extensa. Para el caso Peruano los campesinos producen sus cultivos y sus excedentes son vendidos en las ferias pero solo una parte, no recibiendo un buen precio por sus productos y la otra parte es destinada para su autoconsumo.

*“...son labradores y ganaderos rurales cuyos excedentes son transferidos a un grupo dominante de gobernantes que los emplea para asegurar su propio nivel de vida y que distribuye el remanente a los grupos sociales que no labran la tierra, pero que han de ser alimentados a cambio de otros géneros de artículos que ellos producen. El labrador también tenía que destinar tiempo a la reparación de sus útiles, a afilar sus hoces, calafatear su almacén, cercar su terreno, herrar sus animales de labor, e incluso hacer y colocar espantapájaros para evitar que los pájaros se comieran su grano.*”

*La cifra necesaria para reemplazar su equipo mínimo de producción y consumo era su "fondo de reemplazo."*

*Existen todavía vastas regiones del mundo en las cuales los campesinos que cultivan la tierra con sus útiles tradicionales no solo constituyen la vasta mayoría de la población, sino que también facilitan los "fondos de renta" y beneficios que aseguran toda la estructura social..." (Wolf, 1978:12-22)*

El acápite anterior los campesinos son entonces aquellos que se dedican a la actividad agropecuaria, trabajan para su autosubsistencia y para el trabajo agrícola y pecuario utilizan a toda su familia, pero opcionalmente dice Wolf también se dedican a la fabricación de sus herramientas, construyen sus casas, hacen artesanías, trabajan de comerciantes en las ferias, para el caso peruano generalmente estos labradores se dedican al comercio en las ferias locales, debido a la diversificación de las actividades, por la necesidad de su unidad de consumo (familia campesina).

*"...Los lazos económicos representados por nuestra imagen del mercado-red son mucho más cambiantes que los constituidos por una red de parentesco o de amistad. Un sencillo mercado-red existe cuando un campesino vende cerdos; otro, prendas de vestir, un tercero, clavos para las botas,..."*

(Wolf, 1978:60-61)

En lo referente a la artesanía los campesinos dedican su tiempo a la agricultura y a la artesanía como segunda actividad más importante después de la agropecuaria.

La segunda actividad más importante que el campesinado desarrolla después de la agropecuaria es la artesanía; la realiza en las épocas de descanso habidas de la siembra a la cosecha y aún en el discurso de estas mismas actividades.

Entre los primeros antropólogos que llamaron la atención ha sido un sector de la población rural cualitativamente de los demás "primitivos", como los estudiados por la tradición funcionalista británica en África, se halla Kroeber en su Antropología, publicada en 1948, aparece una breve nota sobre "campesinos" que, hoy en día, es clásica entre los antropólogos dedicados a este tipo de sociedades:



“Los campesinos son definitivamente rurales, aunque viven relacionados con los mercados urbanos. Forman un sector de clase de una sociedad más amplia que normalmente contiene centros urbanos y a veces capitales con carácter de metrópoli. Constituyen sociedades parciales con una cultura parcial. Carecen del aislamiento, la autonomía política y la autosuficiencia de la población tribal, y, sin embargo, sus unidades locales retiene mucho de su identidad, integración y apego al suelo y su cultivo”

## **Metodología y Técnicas**

**-Etnológico Comparativo** Este método me sirvió para analizar los efectos producidos por los contactos, o la falta de ellos, entre unos y otros pueblos, además examina las influencias externas que reciben las comunidades dominadas; investiga los diversos grados de condiciones resultantes; su estudio lleva al conocimiento de los diferentes niveles de aculturación y con ello a generalizaciones sobre el cambio cultural y por lo tanto social.

## **Población**

La Comunidad Campesina Virgen Asunción de Seccelambras cuenta con una población total de 432 entre varones y mujeres, y la comunidad de Chontaca con una población total de 476 también entre hombres y mujeres, pero para la realización del trabajo de investigación, sólo se tomara en cuenta para las entrevistas y encuestas, a las personas mayores de edad.

## **Muestra**

Se tomó como muestra a 73 personas de los 908 comuneros del total de la población, que representa el 8% de la población total. También se tomara en cuenta para la muestra, la información de primera y segunda mano, que serán los más indicados en brindar información, para poder lograr la investigación del presente trabajo.

## **Técnicas e Instrumentos**

### **Técnicas:**

Se utilizó las siguientes técnicas:

1. Técnica de observación. Se elaboró una guía de observación, partiendo de los objetivos, hipótesis e indicadores. Mediante esta técnica se obtendrá información in situ de cómo está actualmente la situación agrícola en el Distrito de Acocro (comunidades de Chontaca y Seccelambras, principalmente con esta técnica se observará el manejo que realiza cada poblador en la actividad agrícola, que hoy en día desarrollan los pobladores en el mencionado distrito.
2. Técnica de la entrevista. Esta técnica me permitió obtener datos e informaciones a través de preguntas abiertas formuladas a los integrantes de la muestra, en las zonas de investigación.
3. Técnica de la encuesta. Esta técnica me permitió información cuantitativa y esto me permitirá recoger información a través de preguntas cerradas, formuladas a los integrantes de la muestra, teniendo en cuenta los indicadores.
4. Uso de registros (del consejo distrital de Acocro y su Oficina de Enlace en Huamanga, Municipalidad Centro Poblado de Seccelambras y Centro de Salud de Chontaca, del Inei, de la Dirección Regional de Agricultura, parroquias, etc.)

### **Procesamiento de datos**

Este proceso se realizó con un análisis e interpretación de los datos que contienen tabulaciones, gráficos, etc. Así también se usó la teoría del materialismo cultural, la cual me sirvió para estudiar la realidad objetiva y así poder llegar a una aproximación teórica de la zona de estudio.

Los datos de campo fueron contrastados con los datos teóricos para así poder demostrar mi hipótesis de investigación y con ellos generar mis resultados. El vaciado de los datos fueron muy importantes para realizar esta operación de contraste entre teoría-práctica y así poder demostrar los cambios y permanencias en la zona de estudio, pero sin caer en subjetivismos y siendo lo más objetivo posible. Los análisis e interpretación de los datos fueron hechos minuciosamente para no caer en errores, así se trabajo resaltando los datos más importantes.

## **CAPITULO I**

### **GENERALIDADES**

#### **1.1 MARCO REFERENCIAL**

Las comunidades de Chontaca y Seccelambras están ubicadas en el distrito de Acocro, que pertenece a la provincia de Huamanga que está ubicada en la parte nor-central Este del departamento de Ayacucho, hoy llamada Región, la comunidad de Seccelambras está a una distancia de 40 Km. de la ciudad de Ayacucho y la comunidad de Chontaca se encuentra a 44.50 Km. y están a una altitud de 3,050 m.s.n.m. La comunidad de Seccelambras limita por el norte con la comunidad de Cuchucancha, por el este con la comunidad de CcollpaHuaicco, por el oeste con el distrito de Chiara y por el sur con la comunidad de Yanapiruru.

La comunidad de Chontaca limita por el norte con la comunidad campesina de Parcco y Rayan, por el oeste con la comunidad de Seccelambras, por el este con la comunidad de CcollpaHuaicco y por el sur con la comunidad de Uchuymarca.

## 1.2 UBICACION GEOGRAFICA

Las comunidades de Seccelambras y Chontaca pertenece al distrito de Acocro, Provincia de Huamanga, región de Ayacucho, se encuentra ubicada en la región sur central de la cordillera de los andes, situado a 13° 9' 56'' Latitud sur y a 7° 13' 40'' Latitud Oeste.

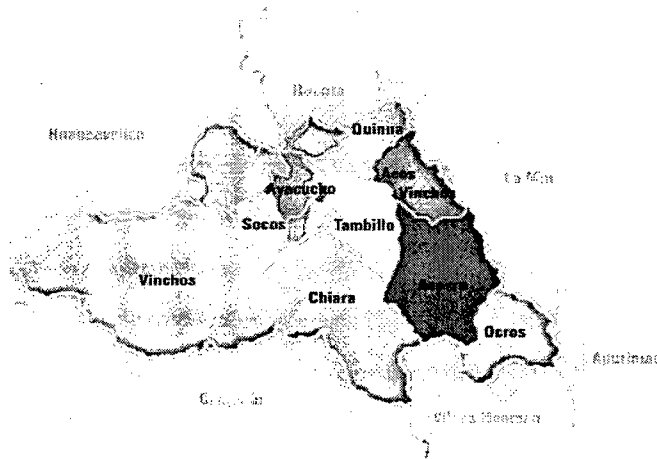

**MAPA DE LA PROVINCIA DE HUAMANGA –DISTRITO DE ACOCRO**

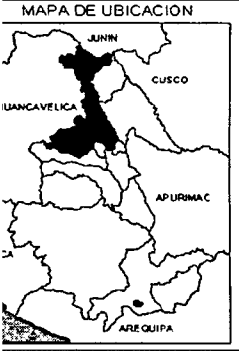
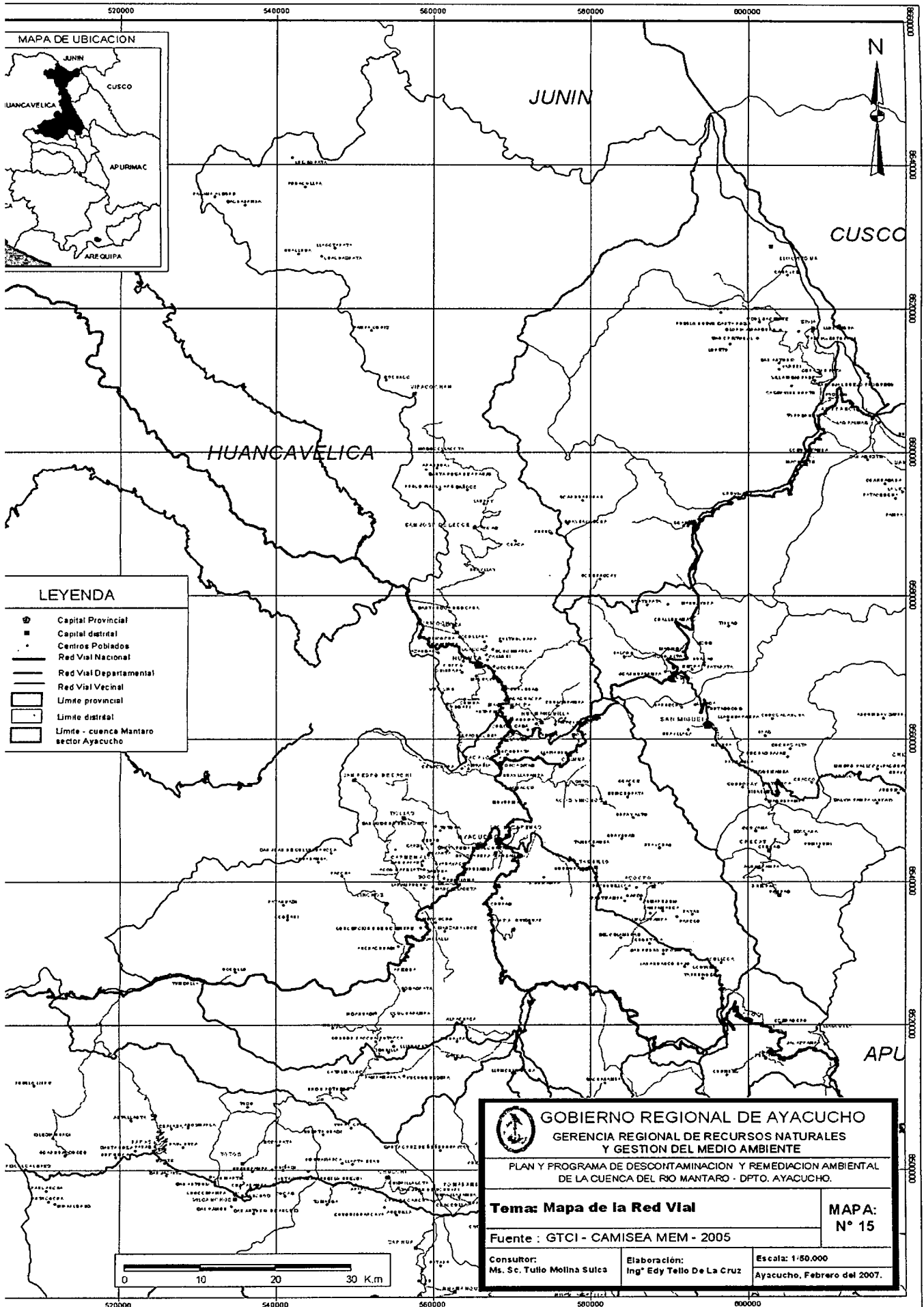

**LEYENDA**

- Capital Provincial
- Capital distrital
- Centros Poblados
- Red Vial Nacional
- Red Vial Departamental
- Red Vial Vecinal
- Límite provincial
- Límite distrital
- Límite - cuenca Mantaro sector Ayacucho

 <b>GOBIERNO REGIONAL DE AYACUCHO</b> GERENCIA REGIONAL DE RECURSOS NATURALES Y GESTION DEL MEDIO AMBIENTE		
PLAN Y PROGRAMA DE DESCONTAMINACION Y REMEDIACION AMBIENTAL DE LA CUENCA DEL RIO MANTARO - DPTO. AYACUCHO.		
<b>Tema: Mapa de la Red Vial</b>		<b>MAPA:</b> <b>N° 15</b>
Fuente : GTCI - CAMISEA MEM - 2005		
Consultor: Ms. Sc. Tulio Molina Sulca	Elaboración: Ing° Edy Tello De La Cruz	Escala: 1:50,000 Ayacucho, Febrero del 2007.



### 1.3 RESEÑA HISTORICA

La comunidad esta reconocida oficialmente como "Virgen de Asunción de Seccelambras" y fue creado por ordenanza municipal N° 048 -2004-MPH/A el 22 de Abril del 2004 siendo Alcalde Provincial de Huamanga el Dr. Gerardo Ludeña

El nombre de Seccelambras tiene que ver con " Fila de árboles" de acuerdo a la palabra que es un termino Quechua, así que propia mente dicho su nombre de la zona se debe a la toponimia del lugar Secce (Fila) y lambras (Aliso),debido a la presencia de árboles cuando esta fue fundada.

Lambras (*Alus jorulensis*) son los árboles o conjunto de ellos que se encuentran en la misma zona de estudio y la traducción al castellano significa "Fila de Alisos" y están combinados con árboles de Eucalipto (*Eucalyptus melliodora*) cerca de los ríos (Riberas) que es ahí donde incluso los pobladores lo siembran quizás para evitar la erosión o el desgaste de los suelos cercanos a los ríos.

La comunidad de Jesús Nazareno de Chontaca, tiene fecha de reconocimiento el 26 de enero de 1988 (R.D. N° 0008-88-DRA-XVIII-DAJ) y fue fundada el 23 de Noviembre de 1990 en el gobierno del Ing. Alberto Fujimori Fujimori, está reconocido como centro poblado menor y de acuerdo a los datos de campo esta comunidad ha sido recientemente reconocida por registros públicos siendo su actual regidor el Sr. Alfonso Montes Quispe.

Antes de que existiera la comunidad de Chontaca nos cuenta el Sr. Alfonso Montes Quispe Poblador de Chontaca este lugar fue una hacienda que luego con la reforma Agraria y ya en el año 1972 paso a llamarse como se le conoce en la actualidad.



El nombre de Chontaca viene de una planta (árbol) que crece en la selva llamada "Chonta" que se utiliza para hacer bastones y lo utilizan los Alcaldes Vara (Varayoc).

#### 1.4 SECCELAMBRAS

La población de la comunidad (centro poblado) de Seccelambras en el pueblo esta constituida por los campesinos, comerciantes, estudiantes y empleados. Así también hay migrantes que provienen principalmente de la zona de Pampa Cangallo, Pantín (Cangallo), Manallasacc, etc

La población total es de 432 habitantes entre varones y mujeres de distinta edad. Los varones constituyen la mayoría (224) y las mujeres son 208. De acuerdo a la composición de la población los comerciantes y los campesinos son los que conforman la gran mayoría de los pobladores. Los primeros se dedican principalmente a la venta de comidas siendo residentes de la zona, asimismo hay comerciantes que viajan solo a la zona en tiempos de feria (migraciones golondrinas) y vienen principalmente de la ciudad de Ayacucho y Pampa Cangallo y estos se dedican a vender Fungicidas Agrícolas, ropas, zapatos, artefactos, herramientas para la construcción y de uso doméstico, etc.

Los segundos, es decir los campesinos residentes se dedican en su mayoría al agro y solo en algunos casos desarrollan la actividad de la ganadería.

Los estudiantes son otro de los grupos que conforma la población existiendo un centro para educación inicial y una escuela primaria. Los empleados son otro de los grupos y estos laboran en entidades públicas como por ejemplo la municipalidad, escuela, etc.

**CUADRO N° 1**  
**POBLACION DE SECCELAMBRAS**

<b>Localidad</b>	<b>Viviendas</b>	<b>Hogares</b>	<b>Varones</b>	<b>Mujeres</b>	<b>Total Población</b>
Seccelambras	134	120	224	208	432

Fuente: Of. De Proyectos y Obras de la Of. de Enlace de Acocro en la ciudad de Ayacucho-Mayo-Junio 2011.

Las principales actividades económicas que existen en la comunidad de Seccelambras son la Agricultura y el comercio. La Agricultura que se da por la siembra por hectárea (de 2 a 3 Has.) dependiendo del agricultor con un promedio de producción de 300 sacos por hectárea, asimismo cada saco de papas contiene unos 100 kilogramos y toda esta producción va para el mercado mayor de la ciudad de Lima.

También se siembra Trigo, cebadas, Quinoa y Arvejas en unas 3 hectáreas y estos rinde en cada cosecha de 200 a 300 sacos por hectárea y cada saco contiene de 105 a 110 kilogramos.

Utilizan el guano traído de los gallinazos de la costa, que no son otra cosa que las gallinas ponedoras (*Gallus gallus*) también usan aserrín y la cáscara del arroz mezclado con el guano del pollo para sus cultivos, y se utiliza un promedio de 150 sacos que son traídos de la ciudad de Lima.

También se da la siembra de papa por yugadas (250 m. cuadrados aproximadamente) y esto da en tiempos de cosecha de 50 a 100 sacos y cada saco contiene de 100 a 105 kilogramos que son para el autoconsumo.

En otros casos se dedican a la ganadería, pero es menor esta actividad, algunas personas respondieron que poseen 6 toros y vacas lecheras. Otras venden ganado porcino y ovino.

Respecto al comercio los campesinos se dedican principalmente a la venta de comidas siendo residentes de la zona, asimismo hay comerciantes quienes viajan a la zona en tiempos de feria y vienen principalmente de la ciudad de Ayacucho y estos se dedican a vender fungicidas agrícolas (Stermin, Carbonan, etc) Ropas, Artefactos, Herramientas para la construcción y de uso domestico, materiales para el agro como por ejemplo el azadón que cuesta 25 soles y la lampa que cuesta 17 soles, también hay corte de cabellos que cuesta 3.00 soles. Así también existe la venta de ganados como ganado porcino, ovino, etc. por ejemplo los toros cuestan 1,200 soles aproximadamente porque los precios son variables por ejemplo en los tiempos de sequía pueden costar 700 soles.

### 1.5 CHONTACA

La población de la comunidad de Chontaca no se diferencia mucho de la comunidad de Seccelambras siendo unas 476 personas, entre varones y mujeres que componen 111 familias. La población en su mayoría se dedica a la agricultura como actividad principal y algunos poseen ganados como es el caso de la Sra. Saturna Mendoza Gómez quien posee solo 8 vacas.

El comercio solo se da en algunas tiendas que existen en la zona y algunos otros servicios.

**CUADRO N°2**  
**POBLACION DE CHONTACA**

<b>Localidad</b>	<b>Viviendas</b>	<b>Hogares</b>	<b>Varones</b>	<b>Mujeres</b>	<b>Total Población</b>
Chontaca	212	111	234	242	476

Fuente: Of. De Proyectos y Obras de la Of. de Enlace de Acocro en la ciudad de Ayacucho-Mayo-Junio 2011.

**GRÁFICO N° 1**  
**GRAFICO COMPARATIVO DE LA POBLACION**

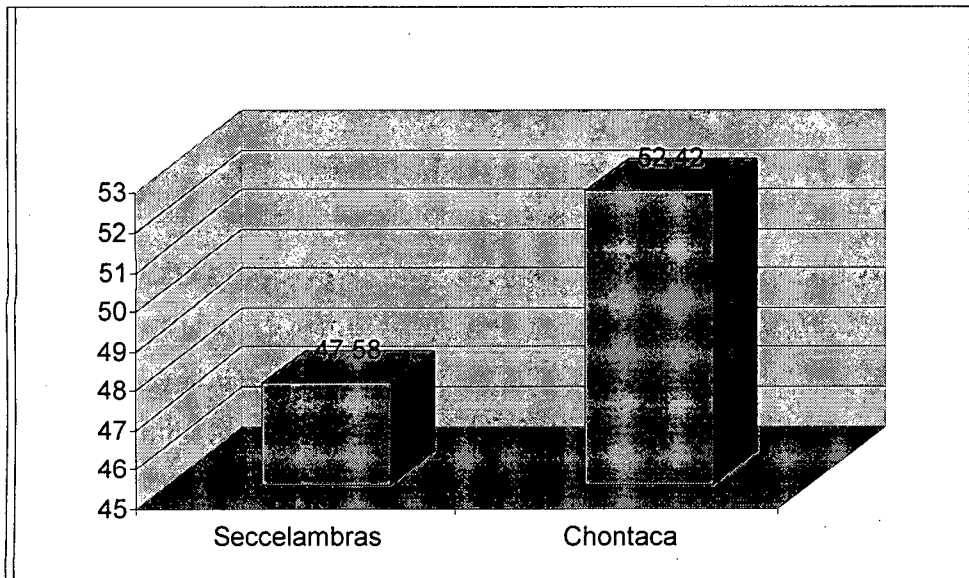

El grafico muestra:

Un mayoritario 52.42 %, lo que indica que la población de la Comunidad de Chontaca, es mayor que la de la comunidad de Seccelambras.

Los pobladores principalmente se dedican a la agricultura en algunos casos para el autoconsumo y en otros casos para la producción del mercado que es llevado a la ciudad de Lima como es el caso del Sr. Gilberto De la Cruz Gómez quien cultiva papa por hectárea y saca unas 20 toneladas que van directo a la ciudad de Lima, así también posee ganados mejorados (11 ganados) que producen leche.

Otro caso es el del Sr. Alfredo Gómez Navarro quien siembra papa por hectáreas, lo cual le produce 400 sacos por hectárea (5 toneladas) que van directo a la ciudad de Lima (La parada).

## CAPITULO II

### LA AGRICULTURA TRADICIONAL Y EL PROCESO DE CAMBIOS

En la comunidad de Seccelambras para poder entender mejor los estudios de la rentabilidad en la comunidad de Seccelambras debo entender como es la tenencia de las tierras en este lugar

Esto se puede entender a partir del caso de la comunidad de Huayopampa, que hizo la Antropóloga Alber Erdmute en 1988.

*“...Esta manera de comprender la propiedad comunal no implica entonces un usufructo colectivo de la tierra, sino solamente que esta debe ser propiedad de Huayopampinos. Existe un catastro de la comunidad, en el cual toda las tierras se encuentran tasadas y designadas y se hallan demarcados los limites con los poblados vecinos. En este catastro toda la tierra se halla nombrada como propiedad de la comunidad. Muchos Huayopampinos poseen además catastros propios que legitiman la propiedad privada de sus respectivas parcelas en las tierras aptas para el cultivo...” (Erdmute Alber, 1999:41)*

En la actualidad ya los propietarios que compraron directamente al hacendado y que poseían mayor cantidad de las tierras (5 hasta 12 hectáreas) con la llegada del gobierno de Alan García Pérez, Seccelambras paso a ser Comunidad Campesina y además los hijos herederos han ido recibiendo sus herencias por lo que los terrenos han ido reduciéndose. Así de todo lo dicho anteriormente Ossio nos dice lo siguiente:

*“...la razón es, como hemos visto, que su transmisión es principalmente hereditaria, aunque también se reconocen otras modalidades como la compra-venta, el arriendo, la partición y el acceso a terrenos de usufructo comunal”*  
(Ossio – Medina, 1985:133)

## 2.1 LO TRADICIONAL FRENTE A LAS NUEVAS PERCEPCIONES DE LOS POBLADORES DE SECCELAMBRAS Y CHONTACA.

### 2.1.1 Formas tradicionales de reciprocidad y redistribución

En las comunidades de Chontaca y Seccelambras aún persisten las formas o modelos tradicionales de economía campesina como son la reciprocidad y la redistribución, así pues en estas dos localidades aun se practican el ayni, la minka y el trueque, este ultimo principalmente en la feria dominical de Seccelambras.

La reciprocidad es un patrón establecido social y culturalmente desde tiempos prehispánicos que consiste en el intercambio de bienes y servicios, este intercambio se da entre los pobladores de ambas localidades por ser un mecanismo de control social que da orden y armonía a las relaciones sociales de trabajo entre las personas conocidas entre sí, así pues se da mediante prestaciones de servicios que deben ser devueltos de la misma manera entre los comuneros para luego terminar con la deuda entre ellos.

Estas formas de apoyo reciproco forman parte de sus relaciones que se refuerzan en sus relaciones de parentesco.

Por otro lado hablar de la redistribución esta se da entre los pobladores cuando se requiere organizar una fiesta y se necesita del apoyo de los demás, mayormente este apoyo lo hacen los familiares que dan al cargonte y luego este lo redistribuye entre los asistentes a un fiesta, adquiriendo así prestigio social el cargonte o mayordomo y los apoyos o familiares que colaboraron en esta actividad social de estos lugares.

#### 2.1.1.1 El Ayni

Esta forma de trabajo que se basa en la ayuda mutua o prestación de servicios (tiene un valor de uso y no monetario) entre los campesinos para realizar algún trabajo como por ejemplo para techado de sus viviendas y aun persiste como practica cultural, se basa en el modelo parental que tiene relaciones cooperativas y como se dijo mas adelante ,las familias chontaquinas lo practican para apoyarse en los trabajos como por ejemplo a la hora de los techados de sus casas, o para pagar alguna deuda que tengan pendiente.

Estas practicas culturales en cambio en la comunidad de Seccelambras están dejando de practicarlos, esto debido a influencia externa de flujos migratorios por parte de los pobladores y se va perdiendo su practica debido a la cada vez mas acelerada introducción de costumbres foráneas que generalmente proceden de las localidades mayores.

El ayni como practica ancestral persiste aun en la zona porque aun existen comuneros que no están muy insertados en los mercados y su poder adquisitivo aun es bajo, así además aun persisten sus actividades orientadas al autoconsumo o subsistencia que va dando rasgos mas culturales a sus conductas.

Así cuando se le pregunto a un comunero de la comunidad de Seccelambras, este Señor cuyo nombre es Evaristo De la Cruz Bautista dice:

*"...aquí ya se está perdiendo ayni, pero aun lo practico con mis yernos y sobrinos y en ocasiones con los vecinos como para levantar los muros de adobes para la casa..."*

Para los chontaquinos estas prácticas también se dan en ocasiones generalmente entre los parientes más cercanos y en algunos casos los también vinculados por afinidad como yernos, etc. Los dueños de la casa preparan un rico desayuno y almuerzo para la realización de un buen trabajo ya que el alimento para ellos es muy importante y son bien valorados por todos los pobladores. Esto siempre acompañado de la hoja de coca, cañazo y cigarros para darles valor como es que dicen ellos, aunque esto esta mas relacionado con el rendimiento en el trabajo y que les da así mayor fuerza en el campo contra los cansancios.

El ayni en estos dos lugares es practicado entre risas ya que ellos encuentran en estas prácticas un espacio de comunicación abierta, por ser muy gratificante y que además los une y socializa.

Todo esto se ve apoyado por los estudios realizados por el Antropólogo Enrique Mayer quien en sus estudios de campo sostiene:

*"...la reciprocidad es el intercambio normativo y continuo de bienes y servicios entre personas conocidas entre sí, en el que la prestación y su devolución debe transcurrir un cierto tiempo , y el proceso de negociación de las partes, en lugar de un regateo ,esta mas bien encubierto por formas de comportamiento ceremonial..."(Mayer:2004:128)*

En las comunidades de Seccelambras y Chontaca los campesinos siembran 3 hectáreas de papa intercambian sacos de semillas de papa y lo hacen gustosamente, pero este favor debe ser devuelto el año siguiente de la misma Manera mostrándose aquí un caso de reciprocidad simétrica entre los pobladores.



Así pues se usa para los techados, para la siembra y cosecha, cuidado de los ganados, así por ejemplo en el ayni del techado de la casa se invita a los vecinos un día antes, al día siguiente estos vecinos van, se les invita su desayuno y se empieza con el techado de la casa para esto terminado el techado los trabajadores reciben un almuerzo especial donde ellos almuerzan con sus familiares, y al final empiezan el baile con banda y toman chicha de jora acompañado de cañazo y luego de esto llegan los compadres trayendo las flores hasta terminar la reunión y esta practica se devuelve el trabajo (mano de obra) a la otra familia que participo anteriormente.

#### 2.1.1.2 La Minka

Las formas de reciprocidad que se practican en estas localidades como la Minka se describe como la realización de trabajos mayormente para la localidad o comunidad ,pero manteniendo una relación ya no tan simétrica, por ser de carácter desigual y debe de pagarse a veces con derechos especiales como favores ,así pues el presidente de la comunidad reúne a las mismas personas para que trabajen y se beneficien todos encontrando en estas relaciones formas de trabajo mas cooperativos y al final aparte de los elementos que entran como son coca, además se sirve mayor cantidades de comidas y bebidas.

Aquí mayormente los trabajos en la Minkas se usan mayormente para trabajos de carácter mas publico y para mejoras para la comunidad como son limpieza de las acequias, etc.

#### 2.1.1.3 El Trueque

El trueque es otra forma de intercambio no mercantil, que se practica mayormente en la comunidad campesina de Seccelambras, a través de sus ferias dominicales y consiste en el ofrecimiento de productos que no se pueden obtener en la zona y que son transados sin valor de costo de producción, ya que aquí lo que importa es el valor de uso que es mas importante para estos pobladores.

El trueque aquí se da mediante unas "vateas" que son medidas a partir del peso o por equivalencias entre los productos, ya sea por volumen o contando, para realizar esto se utiliza la "Romanilla" que es una balanza que se utiliza bastante en este lugar.

Algo importante que señalar es que lo cultural es tan fuerte y permanente que por ejemplo llama mucho la atención que en la zona a pesar que hay circulación de dinero aun persiste esta práctica.

Vale mencionar algo importante que en la comunidad de Seccelambras existe aun además del tipo de cambio mercantil, el tipo de cambio entendido como trueque y este se ha venido practicando desde 1968, el Sr. Alejandro De la Cruz Bautista, 26 años de edad nos dice

*"...hago cambio de papa, cebada y habas por fruta, apios, tantata miski, y fideos que no ahí aquí pues..."*

En la feria de Seccelambras que se realiza todos los días sábados de cada mes y dura aproximadamente unas 5 a 6 horas (de 7 a.m. a 12:30pm) aproximadamente, existe una gran concurrencia de personas que vienen de los diferentes pueblos (Chontaca, Pantipampa, Pampamarca, Acocro, ciudad de Ayacucho, etc.)

Los productos truequeados en la feria de la comunidad de secce lambras son mayormente una tina de cereales por una tina de papas, una tina de fruta por otra de papas que es el producto que mas abunda en la zona, referente a las frutas estas son la manzana, naranjas, tunas, plátanos que no se producen en la zona de estudio y vale señalar que todas son mayormente por las papas.

Entre los cereales intercambiados estos son el maíz, cebada, trigo, morón, arvejas molidas y enteras. Hasta incluso una tina de verduras combinadas (cebollas, zanahorias, limón, apios, culantro, etc).

Respecto al trueque nos dice Enrique Mayer lo siguiente:

*“...El trueque a menudo se da allí donde no circula suficiente dinero y rápidamente se vuelve ubicuo en situaciones que involucran crisis económicas, colapsos monetarios, inflación o el caos inducido por las guerras. Y en las asociaciones rurales como la de los Andes, el dinero en efectivo es un recurso foráneo sumamente escaso, lo que promueve las transacciones de trueque en los intersticios a donde el dinero llega con dificultad...”(Mayer:2004:169).*

En la feria de Seccelambras ocurre que lo tradicional y lo moderno que esta representado por el libre mercado en esta feria se complementa y ya es parte de la feria y hasta puede representar una forma de competencia frente a quienes venden sus productos, respecto a lo que dice Enrique Mayer en su libro aquí en Seccelambas se contrasta muy bien el valor de uso frente al valor de cambio.

### 2.1.2El trabajo asalariado

Esta actividad se realiza en la cosecha que se da entre los meses de mayo a junio. De acuerdo a las entrevistas un productor nos respondió que los trabajos en los terrenos de cultivo en la actualidad se hacen más por un pago y este jornal de trabajo es de 25 soles dependiendo de la cosecha. Al respecto el Sr. Marcelino dice:

*“...yo pago un jornal de 20 soles, a veces quieren cobrar más, pero depende de como trabajen se paga hasta 25 soles al día además les doy su almuerzo...”*

El surgimiento del asalariado en la zona es de acuerdo al tipo de productor en cuanto a menor tiempo quiere sacar el producto y es por esa razón que tienen peones fijos y sueldo fijos para que el producto sea rápidamente cosechado y enviado al mercado, siendo así esta actividad una de las principales fuentes de ingreso en la zona porque existen muchas tierras que son alquiladas y debido a los requerimientos de la producción para un mercado mayor se necesita mucha mano de obra, es por esto que los trabajadores vienen desde ciudades como Ayacucho y otras localidades para trabajar en la siembra y posteriormente cosecha.

Hay trabajadores estacionales y también hay los trabajadores permanentes que son los comuneros que poseen tierras por parcelas que obtuvieron por herencia de sus padres, pero la paga de los peones estacionales es menor (entre 15 soles aproximadamente)

porque los peones estacionales son contratados muchas veces por los permanentes quienes los traen de diversos lugares como la comunidad de Pantipampa, Ciudad de Ayacucho, etc. y realizan trabajos de aporcadores, abonadores, recolectores, etc.

En la Comunidad de Chontaca cada Peón es contratado y la forma de pago es de 25 soles por día y depende de cuanto tiempo sea la cosecha, ya sea cuatro o seis días aproximadamente para luego depositarlo en los costales y sellarlo, cada peón también recibe beneficios como desayuno, almuerzo para el rendimiento en el trabajo. El producto es trasladado directamente a La Parada que queda en el distrito de La Victoria que queda en la Ciudad de Lima para la venta del producto, en la Comunidad de Seccelambras es una zona de menor extensión de áreas de cultivo de papa y los peones que se contrata es muy poco mayormente trabajan en familia o se realiza el Ayni y el salario que puede recibir en ocasionalmente varía como mínimo entre 10 a 15 soles y dependiendo de otro trato simplemente por el día de ayuda se le da un saco de papa, pero los peones trabajan menos días (entre 1 a 2 días); y la familia es la que invita el desayuno y almuerzo, gracias a la ayuda de las esposas de los peones para su preparación del alimento y el producto es trasladado en menor cantidad solo a la ciudad de Huamanga (específicamente al mercado Nery García Zarate).

### CUADRO N°3

#### COMPARATIVO ENTRE LAS COMUNIDADES DE SECCELAMBRAS Y CHONTACA

SECCELAMBRAS	CHONTACA
<ul style="list-style-type: none"> <li>-POSEE UNA FERIA</li> <li>-MENORES EXTENSIONES DE TIERRA DE CULTIVO(YUGADAS)</li> <li>-TIENE AGRICULTURA POCO DESARROLLADA NO MUY MECANIZADA</li> <li>-TIENE CANALES DE DISTRIBUCION Y COMERCIALIZACION DE PAPA Y OTROS PRODUCTOS HACIA HUAMANGA.</li> <li>-SE INVIERTE MENOR CANTIDAD DE DINERO PARA EL CULTIVO DE PAPA.</li> <li>-AUN CONSERVAN SUS PRACTICAS ANCESTRALES COMO AYNI, APARCERIA, ETC.</li> <li>-SU CONSERVADURISMO (APOYAN MAS EL VALOR DE USO) PORQUE CONSERVAN LA PRACTICA DEL TRUEQUE COMO FORMA DE TRANSACCION TRADICIONAL.</li> <li>-POBLADORES CON MENORES INGRESOS ECONOMICOS</li> </ul>	<ul style="list-style-type: none"> <li>-NO TIENE FERIA</li> <li>-POSEE MAYORES EXTENSIONES DE TIERRAS DE CULTIVO(HECTAREAS)</li> <li>-POSEE UNA AGRICULTURA MUY TECNIFICADA Y CON COMERCIALIZACION DE REPUESTOS PARA TRACTORES Y TRILLADORAS</li> <li>-TIENE CANALES DE DISTRIBUCION Y COMERCIALIZACION DE PAPA HACIA LIMA E ICA EN FORMA DIRECTA.</li> <li>-LAS PERSONAS EN CHONTACA SON MAS PREPARADOS(TECNICOS Y PROFESIONALES)</li> <li>-SE INVIERTE MAYOR CANTIDAD DE DINERO PARA EL CULTIVO DE PAPA.</li> <li>-LA AGRICULTURA DE CHONTACA ES MAS DESARROLLADA POR TENER MAYOR VARIEDAD DE CULTIVO DE PAPA(CAPIRO,ETC)</li> <li>-ESTAN MÁS ORIENTADOS AL CAMBIO (DESARROLLO).</li> <li>-LES INTERESA GANAR DINERO POR ESO PRESENTAN MAYORES OPCIONES HACIA LA RENTABILIDAD.</li> <li>POBLADORES CON MAYORES INGRESOS ECONOMICOS.</li> </ul>

En el cuadro N° 3 podemos apreciar que las dos comunidades presentan diferencias así como cambios y permanencias, para poder compararlas se tuvo que elaborar este cuadro y así poder medir cualitativamente observando los principales usos y practicas que aun conservan, los factores que han influenciado en el caso de Chontaca como comunidad de punta productora hacia mercados mayores radica en las migraciones que a sufrido esta zona a ciudades como lima y Ayacucho principalmente que transculturán nuevas formas de pensar y nuevas practicas ,todo este proceso aun mas acelerado por las vías de comunicación e información.

En la comunidad Campesina de Virgen Asunción de Seccelambras existe un centro importante de comercio y trueque porque cada sábado, la población desde tempranas horas empiezan a formar puestos de venta en donde ofrecen diversos productos como vestimenta, comida, frutas, abono inorgánico, fertilizantes, útiles escolares, verduras, etc. Las cuales las personas de diferentes zonas cercanas visitan y adquieren en los diferentes puestos de venta ofertas y demandas, ya que es el único día en que las personas pueden satisfacer sus necesidades, ya que la feria ofrece múltiples beneficios a la población.

En la comunidad de Jesús Nazareno de Chontaca son de extensas tierras de cultivo de tubérculos, en la cual la población dedica más su tiempo a la agricultura, gracias al Proyecto Río Cachi, ellos se abastecen de agua todo el año, la población cultiva diversas variedades de papa la cual es llevado directamente a la ciudad de Lima, los pobladores de Chontaca son considerados productores de papa en mayor cantidad (aprox. 60 T.M. al año).

Estos pobladores poseen tractores, Tráiler propios, etc.

## 2.2 TIPOS DE PRODUCTORES AGRICOLAS

Esta clasificación es determinado por los tipos de producción principalmente las que se dan en el sector agrícola y comercial, así como las nuevas opciones al mercado generadas por la demanda y forjan una diversificación o diferenciación así tenemos a los medianos productores que pueden ser foráneos cuando son aquellos productores que alquilan tierras o también se da algunos casos que son los mismos residentes quienes trabajan las tierras con sus peones que son traídos de diferentes lugares por un jornal diario que es fijado por la oferta y demanda de los productos que se cultiven, los pequeños productores que son mayormente de la zona y que producen para el mercado mayor, los productores de autoconsumo que son quienes residen y solo consumen lo que producen para luego sus Excedentes redistribuirlos entre sus paisanos en las fiestas patronales y a los comerciantes que también pueden ser residentes o foráneos como es el caso de los que se encuentran en la feria de Seccelambras que en su mayoría son de afuera.

Así tenemos en el siguiente cuadro la composición de la población:

#### CUADRO N°4

##### TIPOS DE PRODUCTORES EN SECCELAMBRAS

CATEGORIAS	N° DE PRODUCTORES	%
Medianos Productores	12	54.55
Pequeños Productores	5	22.72
Campesinos	2	9.1
Comerciantes	3	13.63
TOTAL	22	100

Fuente: Elaboración propia-Entrevistas Mayo-Junio 2011

El cuadro nos muestra que los Medianos productores son la mayoría en la zona de estudio con un 54.55% de acuerdo a una muestra del 5% de la población total. En consecuencia, en la zona de estudio existen productores cuya tendencia se orienta mas a mercados mayores, variando así sus modos de producción que mas se orientaban a la seguridad alimentaria, sin embargo aquí vemos que las políticas económicas de la comunidad cambiaron a favor del libre mercado, ya que los campesinos son la minoría(9.1%) según el muestreo.

**GRAFICO N°2**  
**TIPOS DE PRODUCTORES EN SECCELAMBRAS**

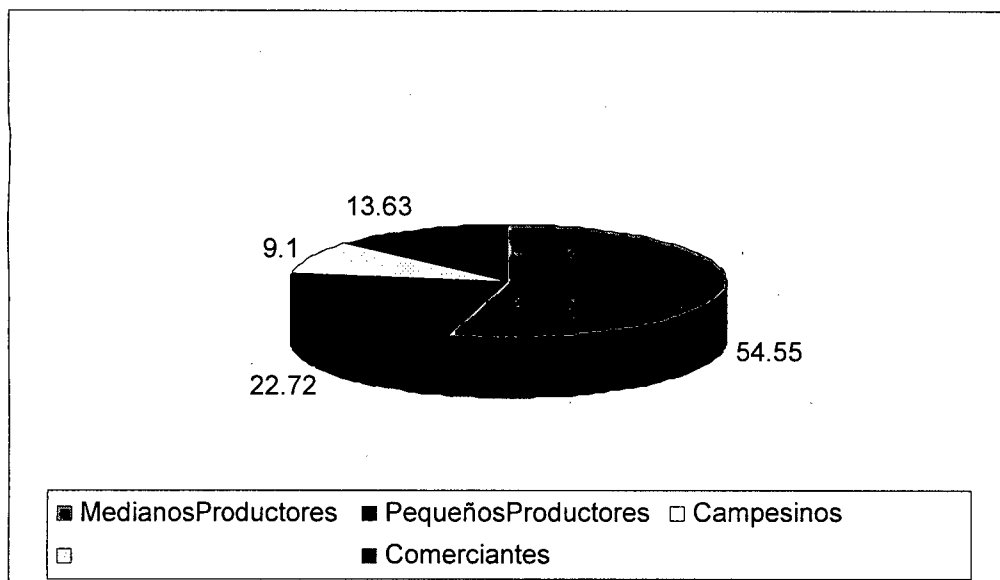

Fuente: Elaboración Propia-Entrevistas Mayo-Junio 2011

El gráfico nos muestra:

Un mayoritario 54.55% que representa a la población de Mediano productores, frente a un 13.63 % que son comerciantes en la comunidad de Seccelambras.

**CUADRON°5**  
**TIPOS DE PRODUCTORES EN CHONTACA**

CATEGORIAS	N° DE PRODUCTORES	%
Mediano Productores	12	50
Pequeños Productores	7	29.17
Campesinos	4	16.67
Otros	1	4.16
<b>TOTAL</b>	<b>24</b>	<b>100</b>

Fuente: Elaboración Propia-Entrevistas Mayo-Junio 2011



En el cuadro anterior de la misma manera que en Seccelambras, los medianos productores también son la mayoría, lo cual significa que la producción Agrícola en Chontaca se encuentra totalmente integrada a mercados mayores, ya que las tierras cultivables utilizadas por los medianos productores son de entre 30 a 40 has.

**GRAFICO N°3**  
**TIPOS DE PRODUCTORES EN CHONTACA**

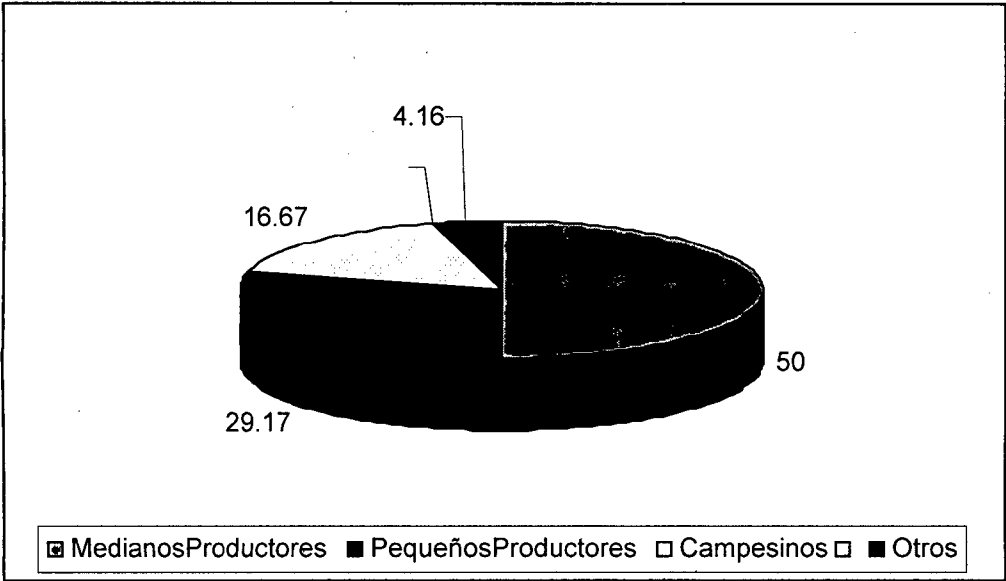

Fuente: Elaboración Propia-Entrevistas Mayo-Junio 2011

El gráfico nos muestra:  
Un mayoritario 50% que representa a la población de Medianos productores, frente a un 4.16 % que son la población que se dedica a otras actividades como servicios como tiendas, restaurante, etc. en la comunidad de Chontaca.

2.2.1 Los Medianos Productores.

Estos productores se caracterizan por tener tierras en mayor cantidad y de mayor área (por hectáreas) para la producción agrícola y este tipo de productores se presenta en el sector que tiene un considerable índice de capitalización y además de concentración de demanda en otros lugares fuera de su ámbito local o regional, en la demanda interna de tubérculos principalmente.

Su agricultura posee un grado de mecanización mayor debido al uso de obreros calificados para el manejo de tractores, etc. Estos peones son traídos de la ciudad de Ayacucho por las personas que son productores y que alquilan terrenos a los campesinos que muchas veces ya no son residentes en el mismo lugar y que viven en la ciudad de Ayacucho.

Hay casos en que estos productores vienen de la ciudad de Lima y alquilan terrenos en la comunidad de Chontaca entre 30 Hectáreas para cultivo de papa y que luego son llevados a Lima, Ayacucho, etc.

Este tipo de productores cultivan de 30 a 40 hectáreas aproximadamente producen al año unas 30 a 60 TM/HA que van directo a Lima nos dice el Sr. Gilberto De la Cruz Gómez quien es residente en la comunidad de Chontaca, y principalmente cultiva la variedad Canchan y Capiro.

### 2.2.2 Los Pequeños Productores.

En la Comunidad Campesina de Chontaca los pequeños productores poseen hasta 10 Hectáreas para el cultivo y en la comunidad de Seccelambras este manejo es menor. Estos productores se caracterizan por tener menores dimensiones de terreno para el cultivo como por ejemplo entre 1 a 3 hectáreas aproximadamente de cultivo.

Estos destinan sus productos a los mercados de Ciudad de Ayacucho e Ica principalmente debido a la concentración de su demanda. También poseen la utilización de maquinaria como los tractores para sus procesos de siembra. Al respecto se entrevistó al Sr. Tomas Vargas Bautista quien nos dice:

*“...yo siembro ocho hectáreas dependiendo de cómo yo lo curo a mis plantas y protejo de las plagas logro cosechar, pero esa papa directamente yo me lo llevo a Nery (mercado) y ya tengo caseros contratados conocidos a los que yo les vendo mi papita...y así recupero mi ganancia...para pagar a los peones para mi petróleo y para mi...”*

### 2.2.3 Los Campesinos.

En los centros poblados como Chontaca y Seccelambras existen campesinos y son los que debido a una propia racionalidad cultivan las tierras para su propio sustento y carecen de una inserción al mercado debido a que sus cultivos no son de un solo tipo de cultivo, sino de varios tipos (policultivo), es por esto que solo piensan en la producción para su subsistencia, también poseen ganado pero en menor cantidad, sus tierras son mayormente comunales y practican el cooperativismo.

Respecto a una entrevista realizada en la comunidad de Chontaca, la Sra. Maria Bautista Bautista nos dice:

*“...yo no tengo tierras y así vivimos apuyani chacrapi señor por eso con mis nietos vamos a la cosecha y nos da costales de papa a cada uno, pero dinero no nos dan...”*

“...Coello afirma que “la teoría del equilibrio-trabajo-consumo” justifica evidentemente la tesis tecnócrata que sostiene que si el campesino pequeño productor vive de manera miserable ,vive así y no de otra manera porque es un soberano perezoso que una vez llena su barriga abandona el trabajo”(Coello,1979,pp.240-241).

Respecto a esto el campesino frente a sus propias necesidades sucumbe ante estas y solo se preocupa por su propia subsistencia, como unidad de consumo (me refiero a él y su familia nuclear).

Otras posiciones teóricas enfatizan la articulación de las formas campesinas con el sistema social mayor, asignándoles un carácter de sector social secundario y subordinado, lo cual significa que todo análisis acerca del campesinado carece de rigor científico, sino contempla e conocimiento de la dinámica de los sistemas sociales dominantes, los cuales determinan la evolución de las formas campesinas. (Bartra-1979).

Aquí se puede apreciar que se da una transacción con el mercado mayor, si se da, esta es en forma asimétrica y no cubre los costos de producción de los campesinos, al respecto las unidades cuya extensión es tan pequeña y cuyos demás recursos son de tan baja calidad que no permiten el sostenimiento de una familia, por lo que esta debe recurrir a otras fuentes de ingreso, principalmente el trabajo asalariado fuera del predio.

Al diversificar sus actividades más allá de las únicamente agrícolas o pecuarias, las economías campesinas desarrollan modalidades de articulación a mercados diversos y con intensidades a su vez distintas. Dado el peso que mantiene el autoconsumo, la integración al mercado de bienes agropecuarios no siempre ocupa el lugar principal; por otro lado, la inserción en los mercados de bienes no agropecuarios tiende a ser creciente, como lo es también en los mercados laborales locales y regionales, aunque siempre con un carácter estacional.

Con respecto a lo anterior, las economías campesinas tienen una estructura de ingresos igualmente diversificada, en la que tendencialmente adquieren cada vez mayor peso los salarios extra predio y las ventas de bienes y servicios no agropecuarios (comercio principalmente).

#### 2.2.4 Los Comerciantes

Estos son los que trabajan en las ferias locales y en ella se compran y venden productos de diversa procedencia, algunos tienen restaurantes, tiendas de abarrotes y otros venden al por mayor y también existe la venta al menudeo.

De acuerdo a las entrevistas existe la llegada de muchos comerciantes que vienen de otros lugares como por ejemplo de la ciudad de Ayacucho, Lima, Ica, Vilcas Huamán, San Francisco, quinua, Cangallo, Callebamba, etc. Estos comerciantes traen diversos productos que no se producen en la zona como piña, sandía, Naranjas, Plátanos, Cañazo, Tuna, Maíz, Pacay, etc.

Algunos comerciantes son residentes de la zona de Seccelambras y otros de Chontaca, pero en su mayoría son foráneos que tienen relaciones comerciales con el mercado mayor.

### **CAPITULO III**

#### **LA AGRICULTURA EN SECCELAMBRAS Y CHONTACA HOY**

##### **3.1 CONOCIMIENTO Y PRÁCTICAS AGRÍCOLAS**

El origen de la agricultura (hace 12,000 – 6,000 años a.C.), aunque se trató de una evolución gradual más que de una revolución inmediata, constituyó un cambio de estilo de vida adoptado con relativa rapidez. Las fechas de las que datan las plantas y animales domesticados varían según las regiones, pero la mayoría son anteriores al sexto milenio y las más antiguas podían remontarse al año 10,000 a. C. Al pasar los siglos los incas lograron avanzados sistemas de riego, edificación de andenes y emplearon sus abonos naturales (como excremento de animales como los auquénidos). La herramienta principal fue la “Chaquitacla” o arado de pie y de mano, que permitió que solo con la fuerza humana, se lograra labrar la tierra, además de las formas cooperativas de trabajo como el ayni y la minka.

Con la llegada de los españoles se introdujeron en la agricultura para la labranza en la tierra los animales de tiro como el buey, caballo, mulo, etc.

En la actualidad en la Comunidad Campesina Virgen Asunción de Seccelambras que posee un centro poblado del mismo nombre, y en la Comunidad de Chontaca, ya esto ha cambiado con el uso de maquinaria, uso de abonos químicos para el cultivo y formas de trabajo asalariado, convirtiéndose estos pobladores en productores, principalmente en el monocultivo de la papa de acuerdo a la demanda del mercado mayor.

### 3.1.1 Acondicionamiento del terreno de cultivo

La preparación del terreno se hace en la Comunidad de Seccelambras y Chontaca entre los meses de setiembre y octubre. Esta preparación del campo de cultivo comienza con labrar y voltear la tierra con tractor en las partes que son pampas y con yunta de buey en las pendientes. Al respecto el Sr. Fredy Paullo Quispe, de 26 años de edad nos dijo:

*"...yo preparo mi terreno alquilando tractor volteando la tierra en parte que son pampa y en las pendientes uso la yunta con buey..."*

Y Sr. Juan dice:

*"...con tractor faltando 2 o 3 semanas para la siembra, 2 veces o 1 vez se voltea la tierra..."*

La mayoría de entrevistados respondieron que usan tractor, pero antes se usaba la yunta de los bueyes principalmente y rastrillos, picos, etc, pero en la actualidad con la demanda de mercados mayores, estas practicas han ido cambiando.

En la actualidad en Seccelambras y Chontaca algunos comuneros usan todavía la yunta de buey y el tractor, esto depende del dinero que posean o de acuerdo al relieve de sus terrenos, en este caso la Sra. Isabel, de 25 años quien es posesionaría de parcelas que heredo de sus padres nos dice:

*“...alquilo tractor voltea la tierra “yapuy”, y también surco con un toro...”*

En los terrenos de cultivo de la Comunidad de Seccelambras y Chontaca para que exista una adecuada preparación de los suelos se debe labrar adecuadamente, el terreno, esta se realiza empleando el arado con bueyes, en algunos casos, pero la mayoría usan los tractores alquilando( algunos tienen su tractor) para que penetre en el suelo y así voltear la tierra arrancando y eliminando las malas hierbas que pudieran crecer en el terreno, se debe remover las capas del terreno de cultivo y dejando que penetre una humedad suficiente para que crezcan las semillas sembradas. A todo esto debo decir que se debe tener cuidado con los suelos de cultivo porque si se explotan demasiado se pueden empobrecer las tierras de cultivo.

Así mismo estos productores para preparar sus terrenos dijeron que la tierra nueva para el cultivo se voltea o remueve y se le deja descansar (barbecho) por espacio de un año, para que posteriormente con las lluvias la tierra se humedezca hasta que se suavice, así limpiando y golpeando la tierra nuevamente (práctica del barbecho del terreno) se procede a la siembra por ejemplo de tubérculos como la papa.

Las tierras de cultivo que son explotadas en el cultivo, usualmente se dejan descansar por espacio de 3 a 4 años, dependiendo del uso para posteriormente ser abiertas en barbecho, roturar las tierras, y así continuar con el cultivo de la papa (que se debe sembrar una vez) para luego continuar con otros cultivos como el trigo, quinua y arvejas, etc. Al respecto el Sr. Evaristo, de 54 años dice:

*“...el arado a tractor se hace unas dos volteadas, en cambio a bueyes tiene que ser unas tres volteadas para luego golpear con azadón para que este preparado el terreno...”*

El Sr. Marcelino, de 54 años quien es miembro del comité de Regantes nos dice:

*“...para el cultivo de la papa principalmente se debe hacer una arada profunda y cruzada con las rastradas que sean las necesarias hasta romper bien los suelos y dejarla blanda y suave y sin terrones donde irán las semillas...”*

### 3.1.2 Abonamiento

El abonamiento se realiza en Seccelambras y Chontaca entre los meses de julio a octubre según a lo que me dijeron los productores en Seccelambras.

Estas tierras están sometidos a un proceso casi continuo de desgaste, de acuerdo a los años las lluvias han sometido a esta zona a erosiones por esto sus superficies son inclinadas.

Así también existen superficies planas ,a todo hay que agregarle la actividad agrícola que despoja de sus nutrientes a las tierras, es por esto que para que puedan ser nuevamente restituidos los nutrientes de los suelos, se debe abonarlas y fertilizarlas con compuestos orgánicos como es el caso de los guanos de los gallinazos de la costa ,que no son otra cosa que las gallinas ponedoras(*Gallus gallus*),para esto mezclan con la cáscara del arroz y aserrín para ser usadas en sus cultivos, y utilizan en promedio unos 150 sacos que son traídos de la ciudad de Lima. Al respecto la Sra. Isabel dice:

*“...aquí usamos guano de la gallinaza en el surco echamos el abono y después echamos también la papa de segunda...”*

Otro productor el Sr. Juan, de 33 años me dice:

*“...el abono se hace de julio a octubre, uso fosfato, cloruro, guano de la gallinaza, estiércol para una hectárea de cultivo de papas...”*

Es por esto que estos productores no solo usan componentes orgánicos, sino que también usan en sus tierras el nitrógeno, la urea, el fosfato, etc, para esto usan los fertilizantes que contienen cloruro, fosfato diamónico, urea de la marca “Misti” que cuestan doscientos doce soles en la feria de Seccelambras. Al respecto el Sr. Fredy nos dice:



*“...en una hectárea uso veinte bolsas de guano de la gallinaza y uso también veinte bolsas de fertilizantes que tienen fosfato y cloruro para el primer y segundo aporque...”*

Es por esto que tanto los componentes orgánicos como el guano de las aves de corral, así como también los fertilizantes químicos son necesarios para el desarrollo de todo este proceso agrícola, pero su abuso y posterior mal manejo puede ir empobreciendo las tierras gradualmente, es por esto que su uso de los terrenos debe de ser racionalizado, o sea dejando descansar los terrenos como hacen algunos campesinos productores de diversos cultivos.

### 3.1.3 Aporque

El aporque en Seccelambras y Chontaca se realiza en noviembre cuando ya se ha realizado la siembra de la papa con la primera dosis de abono inorgánico en el primer aporque, que consiste en arrimar al pie de la planta una cantidad apreciable de tierra que cubra alrededor del tallo de la planta de papa, al respecto la Sra. Isabel dice:

*“...realizamos el primer aporque después de dos meses de haber tenido la tierras en barbecho y el segundo aporque después de un mes de la siembra...”*

El segundo aporque se realiza cuando las plantas hayan alcanzado una altura adecuada de entre 20 a 35 cm. o después de treinta a treinta y cinco días de la siembra, aquí se le hecha la segunda dosis de abono inorgánico, al respecto el Sr. Adrián dice:

*“...utilizo abono inorgánico, urea, fosfato y nitrato para el segundo aporque...”*

El último aporque se realiza a los 70 días después del segundo aporque para que se complete con la parte final, al respecto el Sr. Marcelino dice:

*“...generalmente se hace dos aporques a la planta, pero si existe grama para poder sacarla, sino ya no es necesario hacerla...”*

Muchos de los entrevistados respondieron que solo practican mayormente dos aporques, porque esto depende dicen de la cantidad de grama o malas hierbas que rodeen a la planta.

#### 3.1.4 Uso de maquinaria para el terreno de cultivo

Tanto en la comunidad de Seccelambras como en Chontaca se usan los tractores para la preparación del terreno entre los meses de setiembre a octubre. Anteriormente se usaban herramientas para la labranza como picos, azadón, yuntas con bueyes, rastrillos, Chaquitacla, pero ahora por la demanda de los mercados se usan más los tractores para el cultivo y estos poseen sembradoras, arados metálicos, etc, estos tractores son de la marca Yanmar 543, Shanghai 504, etc. Al respecto el Sr. Adrian dice:

*“...tengo mi propio tractor y también lo alquilo a 35 soles la hora, para el cultivo uso un galón y medio la hora...”*

Casi toda esta área de cultivo de Seccelambras usa tractores que traen ventajas como aumentar la productividad de la agricultura en la zona y esto permite reducir la mano de obra. Con el tractor se hace una sola volteada del terreno con lo que se abarata los costos de producción.

La mayoría de entrevistados respondieron que alquilan los tractores siendo pocos los dueños de los tractores, principalmente los dueños de estos tractores son los que poseen mayores hectáreas de terrenos cultivables.

#### 3.1.5 Uso de insumos Químicos para el terreno de cultivo

Principalmente se usan para el cultivo en la siembra que se hace en el mes de noviembre. Así se usa la urea que cuenta con un 40% de nitrógeno, también el fosfato diamónico con nitrito de amonio que los provee la empresa “Misti”, estos insumos químicos son utilizados principalmente para el primer aporque y en el segundo.

Al respecto el Sr. Adrián, quien es mediano productor de papas nos dice:

*“...utilizo abono inorgánico, urea, fosfato y nitrato para el segundo aporque...”*

Otro productor el Sr. Evaristo de 54 años nos dice:

*“...uso doce sacos de fosfato para una hectárea...”*

El Sr. Marcelino nos dice:

*“...en una hectárea para mi cultivo de papas uso 14 bolsas de fosfato...”*

La mayoría de los entrevistados manifestó que las tierras ya están adaptadas a estos compuestos, y que cambiar a otro tipos de abono como el guanos de las islas les traerían pérdidas en su producción agrícola ,principalmente en el cultivo de tubérculos como la papa porque para que la tierra se adapte se debe dejar pasar un tiempo.

### 3.1.6 La cosecha

Esta actividad principalmente en Seccelambras de acuerdo a la siembra por ejemplo en el caso de papa si esta se siembra en el mes noviembre, para así poder aprovechar mejor las lluvias en caso de los terrenos que son a secano y así proteger las tierras de las heladas, si es así entonces la cosecha debe darse en los meses de mayo a junio.

El trabajo varía en sus formas de relación y estas relaciones de producción pueden ser con peones asalariados y no asalariados, en el primer caso pueden recibir los peones o trabajadores desde 15 hasta 25 soles por su trabajo y en otros casos los no asalariados pagan con su trabajo por alguna retribución como el pago en especies o por víveres. Al respecto el Sr. Rómulo Badajos Collaicho nos dice:

*“...yo pago un jornal de 25 soles a mis peones, pero también practico el ayni con la familia y les pago en especies...”*

Esto se puede considerar como una forma de Ayni, pero el ayni no es pagado, sino es un trabajo reciproco que es obligatorio, pero el entrevistado me dice que esto es una forma de ayuda a sus otros familiares.

### 3.2 TIERRAS

Primeramente las tierras pertenecían al hacendado Demetrio García Del Barco, el cual dotó a su hija Rosa Benigna García Del Barco, quien tenía un esposo el General de la Fuerza Aérea Jesús Caverondo Oribarí, estas personas tenían un arrendatario llamado Edilberto Loayza al cual quisieron vender los terrenos, porque ya sabían que se iba a dar la reforma agraria, pero la hermana del hacendado la Sra. Paulina García Del Barco insistió a los yanaconas sirvientes de esa época para la compra de las tierras y es así que solo veinte personas lograron adquirir las tierras, las familias que compraron principalmente al hacendado fueron la familia Bautista, la familia Badajos y la familia Vargas.

Esta se realizó en el año 1964 y en el año 1985 se constituyó y reconoció como Comunidad, para posteriormente bajo resolución el 14 de agosto de 1992 ser reconocida definitivamente como comunidad Campesina de Seccelambras.

Así como también se dio la distribución de las tierras por herencia directa de padres a hijos. Al respecto en la entrevista el Sr. Rómulo Badajos Collaicho, 62 años de edad que es uno de los pobladores más antiguos nos dice:

*“...mis terrenos son propios, porque compré mis terrenos al hacendado, poseo 3 hectáreas para cultivo...”*

En la actualidad esta comunidad esta sufriendo procesos de modernización expresados en las formas de migración y urbanización existiendo ya un Centro Poblado del mismo nombre (Virgen Asunción de Seccelambras).

Algo importante que señalar es que en la comunidad campesina de Seccelambras las tierras son comunales, el Sr. Marcelino nos dice:

*“...después del año 1985, en el Gobierno de Alan García Pérez, Seccelambras se constituyo como Comunidad Campesina...”*

Existe la propiedad individual de los predios a través de un registro de la comunidad que es un padrón en donde se encuentra registrado las extensiones de los terrenos además la compra venta directa al hacendado fue antes de la reforma agraria, las tierras son comunales pero no fueron distribuidas en forma equitativa porque la tenencia se dio originalmente por compra venta directa al hacendado, posteriormente a partir de la llegada de la reforma agraria y al ser expropiados los terrenos fueron adjudicados a los comuneros de acuerdo a los años de servicio ,posteriormente estos comuneros adquirieron personería jurídica al registrarse ,así de esta manera se encuentra adjudicado los terrenos a los pobladores y esta reconocido por el ministerio de Agricultura (PETT-Proyecto Especial de Titulación de Tierras y Catastro Rural de Ayacucho)a través de la dirección regional de agricultura de la región Ayacucho y el Cofopri,esto les da plenos derechos como propietarios para usufructuar los terrenos.

La superficie total de la comunidad de Seccelambras está distribuida en terrenos de secano que son 356.47 Has. Y los pastos naturales que son 449.81 Has. Estos comuneros de Seccelambras son propietarios de los terrenos y en algunos casos son arrendatarios de otros terrenos de cultivo.

La superficie total de la comunidad de Chontaca esta distribuida en terrenos de secano que son 332.3753 Has.Y los pastos naturales son 570.0062 Has.Las extensiones de terrenos con los que cuentan los comuneros en promedio están en un rango de 2 a 6 Has.La transmisión de los terrenos también es hereditaria, o sea de padres a hijos, pero esto se da con la formalización de sus hogares, así pues de este modo adquieren los terrenos por herencia de sus padres.

La forma de la distribución de la tierra para el cultivo se da a partir de hectáreas por ejemplo, utilizan 1 a 2 hectáreas para el cultivo, los productores ,que llamaremos pequeños productores, y los productores que utilizan entre 3 a 4 hectáreas para el cultivo, que vienen a ser los medianos productores.

Estos pobladores poseen tendencias a articularse al mercado en lo referente a la circulación de sus productos, a los mercados de trabajo, así se relacionan con otros productores.

También existe el alquiler de las tierras y se dan principalmente a los parientes y compadres por un precio de entre 800 a 1000 soles el alquiler para el cultivo, dependiendo de la extensión de los terrenos.

**CUADRO N° 6**  
**TENENCIA DE TIERRAS EN SECCELAMBRAS 2011**

<b>Tenencia de tierras</b>	<b>N° de Productores</b>	<b>%</b>
<b>Menor 1 Ha.</b>	<b>8</b>	<b>19</b>
<b>Hasta 1 Ha.</b>	<b>3</b>	<b>7</b>
<b>Hasta 2 Has.</b>	<b>21</b>	<b>49</b>
<b>Hasta 3.5 Has.</b>	<b>7</b>	<b>16</b>
<b>Más de 3.5 Has.</b>	<b>4</b>	<b>9</b>
<b>TOTAL</b>	<b>43</b>	<b>100</b>

Fuente: Entrevistas Mayo-Junio de 2011

Interpretación:

- El 49% de los Productores posee áreas de terreno de hasta 2 Has. de Cultivo.
- El 74% de los productores posee entre 2.0 a 3.5 Has. De cultivo.
- El 7% de los Productores poseen áreas de terreno de hasta 1 Ha. de cultivo. Del cuadro además se interpreta que la mayoría de tierras están en posesión de los pequeños productores agrícolas que sin ser grandes productores de papas, tienen una considerable participación en el proceso productivo agrícola en Seccelambras, lo cual además indica que Seccelambras todavía no tiene un considerable desarrollo agrícola como si lo posee Chontaca.

**CUADRO N°7**  
**TENENCIA DE TIERRAS EN CHONTACA 2011**

<b>Tenencia de tierras</b>	<b>N° de Productores</b>	<b>%</b>
<b>Menor 1 Ha.</b>	<b>2</b>	<b>4.6</b>
<b>Hasta 1 Ha.</b>	<b>6</b>	<b>13.9</b>
<b>Hasta 2 Has.</b>	<b>9</b>	<b>20.9</b>
<b>Hasta 5 Has.</b>	<b>10</b>	<b>23.2</b>
<b>Más de 10 Has.</b>	<b>16</b>	<b>37.2</b>
<b>TOTAL</b>	<b>43</b>	<b>100</b>

Fuente: Entrevistas Mayo-Junio de 2011

Interpretación:

-El 37.2% de los Productores poseen áreas de terreno de más de 10 Has.

-El 4.6% de los Productores poseen áreas de terreno de hasta 1 Ha. de cultivo.

Del cuadro anterior se puede interpretar además que en Chontaca existe un considerable uso de tierras de cultivo que están en posesión de los medianos productores, lo cual significa que su uso para producción es más rentable que en *Seccelambras* y esta más tecnificada e intensiva.

### 3.2.1 Tenencia

Las tierras en la Comunidad de *Seccelambras* y Chontaca están distribuidas de acuerdo a las extensiones que poseen sus propietarios y esto está registrado en los padrones comunales.

Existe un comunero que es el mediano productor, por tener mayor área de terreno de entre 4 a 6 Has y para su producción puede cultivar de entre 3 a 4 hectáreas principalmente los tubérculos como la papa que lo comercializa directamente en la ciudad de Lima.

Otro caso es el campesino que viene a ser el pequeño productor, y posee un área de terreno de entre 1 yugada a 1 hectáreas y sus productos los llevan a la ciudad de Ayacucho.

### 3.2.2 Producción

Los tipos de tierras que existen en Seccelambras y Chontaca son de secano, con riego, y de descanso.

De acuerdo a las entrevistas la distribución de los tipos de tierras entre los campesinos, en una muestra de 43 campesinos es como sigue a continuación:

**CUADRO N°8**  
**TIPOS DE TIERRAS DE LA COMUNIDAD DE SECCELAMBRAS**

<b>TIPOS DE TIERRAS</b>	<b>N° DE PRODUCTORES</b>	<b>%</b>
<b>RIEGO Y SECANO</b>	<b>7</b>	<b>16</b>
<b>SOLO SECANO</b>	<b>14</b>	<b>33</b>
<b>SOLO RIEGO</b>	<b>6</b>	<b>14</b>
<b>EN DESCANSO</b>	<b>4</b>	<b>9</b>
<b>CON BARBECHO</b>	<b>12</b>	<b>28</b>
<b>TOTAL</b>	<b>43</b>	<b>100</b>

Fuente: Entrevistas Mayo-Junio de 2011

El cuadro N° 8 nos dice que los productores en Seccelambras que tienen terrenos de secano son la mayoría con un 33%, seguido de los productores que tienen sus terrenos con barbecho que son un 28%, los productores que poseen terrenos con riego y secano son el 16% lo que nos indica que la mayoría de los cultivos dependen de las lluvias y solo un 14% usan riego que esta a cargo del comité de regantes. Aquí se puede apreciar que los productores todavía respetan las relaciones tecno ecológicas tradicionales como es el caso de la Rotación de las tierras para el respectivo descanso (Muyuy)pero en contraste o coexistencia las practicas culturales agrícolas están o permanecen junto con las nuevas practicas orientadas al mercado mayor.



**CUADRO N°9**  
**TIPOS DE TIERRA DE LA COMUNIDAD DE CHONTACA**

<b>TIPOS DE TIERRAS</b>	<b>N° DE PRODUCTORES</b>	<b>%</b>
<b>RIEGO Y SECANO</b>	<b>10</b>	<b>20</b>
<b>SOLO SECANO</b>	<b>14</b>	<b>28</b>
<b>SOLO RIEGO</b>	<b>10</b>	<b>20</b>
<b>EN DESCANSO</b>	<b>4</b>	<b>8</b>
<b>CON BARBECHO</b>	<b>12</b>	<b>24</b>
<b>TOTAL</b>	<b>50</b>	<b>100</b>

Fuente: Entrevistas Mayo-Junio de 2011

El cuadro N° 9 nos dice que los productores que tienen terrenos de secano son la mayoría con un 28%, seguido de los productores que tienen sus terrenos con barbecho que son un 24%, los productores que poseen terrenos con riego y secano son el 20% lo que nos indica que la mayoría de los cultivos dependen de las lluvias y solo un 20% usan riego. Chontaca también usa la rotación de tierras.

En Seccelambrás el comité de regantes trabaja con yugadas y hectáreas por ejemplo en una hectárea se usan 4 horas de agua y para esto se necesitan entre 4 a 5 personas y para una yugada se usan 2 horas de riego y trabajan 2 personas. Al respecto el Sr. Marcelino Bautista Vargas, quien es secretario del comité de regantes dice:

*“...para riego de los terrenos en un año pagamos 40 soles toda la campaña agrícola...”*

### 3.2.3 Mercado

Hay variedad de cultivos en Seccelambras y Chontaca como Trigo, Cebada, Quinua y Arvejas, pero principalmente cultivan la papa en sus diversas variedades, son considerados como importantes productores de papas, abasteciendo a la región y fuera de ella.

Las variedades que se cultivan en Seccelambras son la Canchan, la papa Yungay y la papa Peruanita que producen más en las zonas altas de Seccelambras.

**CUADRO N°10**  
**COMUNIDAD CAMPESINA DE SECCELAMBRAS**

CULTIVOS	TM/HA
Papa	20 a 30
Trigo	3
Cebada	2
Quinoa	1.5
Arvejas	1

Fuente: Dirección Regional de Agricultura – Of. de Información Agraria – 2011.

Como se puede apreciar en el Cuadro N°10 ,en la Comunidad de Seccelambras el Tipo de Cultivo que más sobresale es el de la papa con 20 a 30 Toneladas Métricas por año(que viene a ser unos 200 a 300 sacos de 100 kg c/u).En Seccelambras aunque producen variedad de papas aun no logran insertarse en el mercado como lo ha hecho chontaca,que incluso ya comercializa repuestos para tractores,trilladoras,etc.Ademas aunque Seccelambras es productor de papa sus pobladores se dedican también al comercio de todo tipo de productos, lo cual la diferencia bastante de Chontaca.

**CUADRO N°11**  
**COMUNIDAD CAMPESINA DE CHONTACA**

CULTIVO	TM/HA
Papa	40 ( 400 sacos ) cada saco contiene 100 kilogramos
Tarhui	3 (30 sacos de 80kg. c/u)

Fuente: Dirección Regional de Agricultura – Of. de Información Agraria – 2011.

En este cuadro N°11 podemos apreciar que el cultivo de la papa viene a ser el producto que mas utilizan en la Comunidad Campesina de Chontaca.con una producción de 40 Toneladas Métricas por año aprox.En Chontaca los cultivos de papas superan a las TM/HA que produce Seccelambras, lo que trae como resultado que los chontaquinos busquen nuevas variedades de papa y con ayuda de la cooperaciones técnicas internacionales han logrado el cultivo de una variedad llamada Capiro.

## CUADRO N°12

### VARIETADES DE CULTIVO DE TUBERCULOS AL AÑO EN LA COMUNIDAD DE SECCELAMBRAS

CULTIVO	TM/HA
Papa Canchan	25 a35
Papa Yungay	30
Papa Peruanita(parte Alta)	15

Fuente: Dirección Regional de Agricultura – Of. de Información Agraria - 2011.

En este cuadro N°12 podemos apreciar que el cultivo de la papa viene a ser el producto que más utilizan en la Comunidad Campesina de Seccelambras.con una producción de 25 entre 35 Toneladas Métricas de variedad de papa Canchan por año aprox. Las cifras nos indican que la producción más se especializa en la variedad de papa Canchan que esta articulada solo a los mercados internos de Huamanga.

## CUADRO N°13

### VARIETADES DE CULTIVO DE TUBERCULOS AL AÑO EN LA COMUNIDAD DE CHONTACA

CULTIVO	TM/HA
Papa Capiro	40 (400 sacos de 100 a110 kg. c/u)
Papa Canchan	35
Papa Yungay	30
Papa Peruanita (parte alta)	20

Fuente: Dirección Regional de Agricultura – Of. de Información Agraria - 2011.

En este cuadro N°13 podemos apreciar que el cultivo de la papa (variedad capiro) viene a ser el producto que mas utilizan en la Comunidad Campesina de Chontaca.con una producción de 40 Toneladas Métricas por año aprox.

Las cifras nos indican que la producción más se especializa en la variedad de papa Canchan que esta insertada a los mercados de Lima.

La extensión de las tierras en las comunidades de Seccelambras y Chontaca están sujetas a la tenencia de las tierras que existe en Seccelambras, en sus diversas formas de adquisición, por ejemplo los que poseen mayores áreas de terreno cultivables son los campesinos que compraron directamente al hacendado antes de la reforma agraria y por lo tanto de la creación de Seccelambras como comunidad.

Así existen tierras de entre 2 a 6 Hectáreas que les pertenecen a los propietarios que hicieron la compra-venta directa al hacendado, y las demás fueron adjudicadas a los comuneros que recibieron de acuerdo a su tiempo de servicio en años, y están son de entre 2 a 3 hectáreas, los demás son solo parcelarios que sus tierras no llegan a medir 1 hectárea y que además recibieron por herencia de sus padres.

### 3.3 RENTABILIDAD

Las tierras en la comunidad de Seccelambras y Chontaca son usadas en provecho principalmente de los propietarios quienes poseen mayor cantidad de las tierras cultivadas que pueden llegar a hasta las 6 hectáreas cultivadas, esto puede rendir en promedio ya que la producción es variable por hectáreas. Al respecto el Sr. Adrián Rodríguez Barrientos quien es mediano productor de la zona nos dice:

*“...saco en promedio unas 20 toneladas por Hectárea, cada saco pesa en promedio entre 100 a 110 Kg...”*

Pero a todo esto hay que decir que existen diversos factores a considerar que influyen en la producción agrícola, uno de ellos es el clima que puede traer perdidas a estos productores, porque en estas zonas existen bajas de temperatura por ejemplo en las noche los pobladores me contaron que puede la temperatura bajar hasta por debajo de los 0° grados.

En tiempo de las heladas puede afectar la producción generándoles pérdidas a estos campesinos, estas heladas se pueden dar en los meses de mayo a junio. Cuando hay buena temporada se puede obtener buenas cosechas que pueden llegar hasta más de 40 toneladas que van directo a Lima.

### 3.3.1 Alquiler de las tierras

Las tierras en Seccelambras y Chontaca son alquiladas por algunos campesinos que son arrendatarios de sus terrenos de cultivo, estos terrenos pueden ser alquilados mayormente a los parientes, amigos o compadres, algo importante que señalar es que en las dos localidades se está perdiendo “la aparcería” que es una práctica cooperativa que se basa también en el parentesco, y ya este valor de uso está cambiando al valor de cambio.

El alquiler está entre los 800 a 1000 soles por hectárea dependiendo de la extensión del terreno que se da en arriendo.

### 3.3.2 Ingreso Anual de los productores

Los comuneros de la comunidad de Seccelambras y Chontaca son grandes productores de tubérculos como la papa, respecto a este tipo de cultivo muchos de los productores respondieron que sus ganancias brutas llegan a entre 8,000 como es el caso del Sr. Enrique Navarro Ramos y a 10,000 soles por hectárea como es el caso del Sr. Adrián Rodríguez Barrientos, claro está que esto depende de la producción que se halla sacado en toneladas, porque además debido a los descuentos correspondientes que se tienen que pagar por el uso del transporte (pago por fletes) que está en función al peso de lo que se lleva y a la distancia (recorrido), además del pago a los peones, pago por insumos orgánicos e inorgánicos, preparación de alimentos y bebidas, además de otros factores como alza de combustibles, etc.

Al final el productor obtiene un ingreso neto de aproximadamente la mitad de lo que había sacado del ingreso bruto por hectárea ,es decir, que si sacó 10,000 soles como ingreso bruto ,solo percibe 5,000 soles por cada hectárea como ingreso neto.

Las ganancias dependen de la temporada (ya sea con buenas lluvias en los casos de terrenos de seco), de la calidad de los suelos, de la atención prestada, de la combinación de pesticidas y abonos tanto orgánicos como el guano de las gallinas ponedoras del corral que son traídos de lima en un promedio de 150 sacos (cada saco cuesta 13 soles) y de los fertilizantes inorgánicos que contienen Nitrato de amonio y fosfato diamonico que cada saco cuesta 212 soles.

Cada Hectárea cultivada o sembrada produce a un pequeño productor de entre 80 a 100 sacos (8 a 10 toneladas) por hectárea, y aun mediano productor en promedio saca unos 300 sacos (30 toneladas por hectárea).

Lo que resulta que cada saco de papas que pesa entre 100 a 110 kilogramos cuesta en función al precio del mercado, en las épocas de cosecha ,el productor le vende al acopiador en 0.60 céntimos ,a lo que nos da que cada saco costaría 66 soles si pesa 110 kilos el saco, pero si pesa 100 kilos cada saco costaría 60 soles ,pero el acopiador lo venderá en la ciudad a entre 0.90 a 1.00 el kilo de papas ,por lo que cada saco en la ciudad costaría entre 90 a 100 soles el saco en promedio (esto dependiendo del peso)

El productor recibe en promedio por cada saco entre 60 a 66 soles.El rendimiento anual bruto es de en promedio 4,000 a 5,000 soles por hectárea para un productor pequeño que siembra entre 1 a 2 hectáreas, en el caso del mediano productor sus ganancias bruta por hectárea (siembra entre 3 a 4 hectáreas) es de 10,000 soles al año.

Según las entrevistas hechas en la comunidad de Seccelambras, para cubrir los costos de producción se requieren en la actualidad, alrededor de la mitad de los ingresos, incluyendo los salarios de los peones (para cada cosecha de papa se necesita unos 30 peones por hectárea y que reciben un jornal de 20 soles) y los alimentos para los mismos, el pago de fletes hasta huamanga que cuesta 500 soles y hasta Lima 3000 soles en promedio dependiendo del peso y la distancia, entre otros factores.

En conclusión de entre 4,000 a 5,000 soles que saca por hectárea un pequeño productor, solo le quedara en ganancia unos 2,500 soles por hectárea sembrada y al mediano productor de los 10,000 soles en ingreso bruto que obtiene al año por cada hectárea solo saca como ganancia unos 5,000 soles por hectárea como ingreso neto. El mediano productor por sembrar entre 3 a 4 hectáreas si por cada hectárea saca 5,000 soles al multiplicarla por las hectáreas sembradas saca 20,000 soles netos al año y un pequeño productor que gana unos 2,500 soles por hectárea al multiplicarla por las hectáreas sembradas gana 5000 soles netos al año.

### 3.3.3 Agricultura y uso de las tierras

La producción agrícola en Seccelambras es mixta porque practican el policultivo y en algunos otros casos se da el monocultivo, es por esto que el uso de las tierras pueden ser comunales y también las hay privadas aunque en menor cantidad, asimismo algunas tierras se caracterizan por ser alquiladas para que sean trabajadas por los peones que pueden ser residentes o en algunos casos vienen de la ciudad de Ayacucho, con mayor uso de áreas de acuerdo a la necesidades de producción para el mercado (ya sea de Lima, Ica o local de huamanga) estas pueden ser por yugadas (una yugada mide 1500 m<sup>2</sup> aproximadamente) o por hectáreas (una Ha mide 10,000 m<sup>2</sup> aproximadamente). Los cuadros que mostrare a continuación expresan el uso y la producción Agrícola al año de las tierras en la comunidad de Seccelambras así como también como se da en la actualidad en la comunidad de Chontaca Asimismo las variedades de cultivo que se produce en la zona de estudio:



**CUADRO N°14**  
**COMUNIDAD DE SECCELAMBRAS**

<b>CATEGORIAS</b>	<b>Cantidad</b>	<b>Área de terreno para cultivo</b>
Medianos Productores	12	4 a 6 hectáreas
Pequeños Productores	6	1 a 2 hectáreas
Campeños	4	Yugadas

Fuente: Elaboración propia-Entrevistas Mayo-Junio 2011

En el cuadro N°14 podemos apreciar que en la comunidad de Seccelambras los medianos productores no solo son la mayoría(12 de acuerdo a mi muestreo) ,sino que también manejan o tienen mayores áreas de terrenos para el cultivo principalmente de la papa(4 a 6 Has.)Existiendo campesinos que si bien practican solo el autoconsumo (ya que solo cultivan yugadas) progresivamente irán asimilándose hacia otras tendencias.

**CUADRO N°15**  
**COMUNIDAD DE CHONTACA**

<b>CATEGORIAS</b>	<b>Cantidad</b>	<b>Área de terreno para cultivo</b>
Medianos Productores	14	30 a 40 hectáreas
Pequeños Productores	7	10 hectáreas
Campeños	3	Yugadas

Fuente: Elaboración Propia-Entrevistas Mayo-Junio 2011

En el cuadro N°15 podemos apreciar que en la comunidad de Chontaca los medianos productores no solo son la mayoría (14 según mi muestreo), sino que también manejan o tienen mayores áreas de terrenos para el cultivo principalmente de la papa (30 a 40 Has.)lo que nos dice que la circulación de sus productos esta o se encuentra más articulada a mercados más grandes como los de Lima principalmente.

**CUADRON°16**  
**CULTIVOS PRINCIPALES DE SECCELAMBRAS**

<b>Seccelambras</b>	<b>Producción por Hectárea al año</b>
Cultivo de papa	20 toneladas ( 200 sacos)
Cultivo de Trigo	10 toneladas
Cultivo de Cebada	10 toneladas
Cultivo de Quinua	10 toneladas
Cultivo de Arvejas	5 toneladas

Fuente: Elaboración Propia-Entrevistas Mayo-Junio 2011

En el cuadro N°16 se aprecia que después del cultivo de la papa los que le sigue en importancia son los cultivos de trigo, cebada y Quinua como los más importantes de la zona. En consecuencia el cultivo de papa es más rentable para Seccelambras.

En la actualidad la producción de la papa Ayacuchana esta viendo ampliar sus mercados hacia la exportación principalmente hacia el mercado Venezolano y para ello cuenta con las variedades de la papa como la papa Canchan y la papa Capiro .Estas dos variedades se producen principalmente en la comunidad de Chontaca y en menor cantidad en la Comunidad de Seccelambras.

La Asociación de Productores de Papa (Apropapa) son los impulsores de este proceso y para ello se esta trabajando en coordinación con el Gobierno Regional de Ayacucho y también con la Dirección Regional de Agricultura, para esto se necesita acopiar toneladas de papa y almacenarlas.

Vale mencionar que principalmente las variedades que se pretende exportar son la papa Canchan y la papa Capiro.

Todo esto representaría una fuente de divisas en moneda extranjera, lo cual beneficiaría a nuestros campesinos y en suma a la región de Ayacucho, ya que esta región esta considerada como la segunda región a nivel nacional con mayores indicadores (Tasa de desnutrición, poblaciones con déficit de postas, alumnos con déficit de aulas, etc.) de pobreza extrema.

**CUADRO N°17**  
**POBREZA DE REGION AYACUCHO**

<b>PROVINCIAS</b>	<b>1993</b>	<b>2000</b>
Huamanga	Pobre	Regular
Cangallo	<b>Muy pobre</b>	Pobre
Huancasancos	<b>Muy Pobre</b>	<b>Muy Pobre</b>
Huanta	<b>Muy Pobre</b>	<b>Muy Pobre</b>
La Mar	<b>Muy Pobre</b>	<b>Muy Pobre</b>
Lucanas	Pobre	Pobre
Parinacochas	<b>Muy Pobre</b>	Pobre
Páucar del Sara Sara	Pobre	Pobre
Sucre	<b>Muy Pobre</b>	<b>Muy Pobre</b>
Víctor Fajardo	<b>Muy Pobre</b>	<b>Muy Pobre</b>
Vilcashuamán	<b>Muy Pobre</b>	<b>Muy Pobre</b>

Fuente: Foncodes (2000) Mapa de Pobreza.

Plan estratégico de desarrollo Departamental de Ayacucho del 2001 al 2011.

En este cuadro N°17 se aprecia como la provincia de Huamanga a mejorado su condición de pobre (que tenía en 1993) para en el año 2000 pasar a la categoría de Regularmente pobre según el foncodes y su mapa de la pobreza, no hay que olvidar que a nivel nacional según El Fondo de Cooperación para el Desarrollo (FONCODES) y la INEI la Región Ayacucho está considerada en el Quintil 1, respecto de Lima y Callao que están en el Quintil 5 lo que convierte a Huamanga en una provincia que esta considerada como pobre y que por lo tanto requiere mayor atención de los programas sociales.

**CUADRO N°18  
CULTIVOS PRINCIPALES CHONTACA**

<b>CULTIVO</b>	<b>Producción por Hectárea al año</b>
Papa	30 a 60 toneladas ( 300 a 600 sacos ) cada saco contiene 110 kilogramos
Tarhui	6 toneladas (60 sacos de 80kg. c/u)

Fuente: Elaboración Propia-Entrevistas Mayo-Junio 2011

En el cuadro N°18 se aprecia que después del cultivo de la papa los que le sigue en importancia son los cultivos de Tarhui como uno de los más importantes de la zona. El cultivo de Tarhui representa para Chontaca una opción de cultivo rentable con inserción hacia nuevos mercados.

**CUADRO N°19  
VARIETADES DE CULTIVO DE TUBERCULOS AL AÑO EN LA COMUNIDAD  
DE SECCELAMBRAS**

<b>CULTIVO</b>	<b>Producción por Hectárea al año</b>
Papa Canchan	30 toneladas(300 sacos de 100 Kg. c/u)
Papa Yungay	40 toneladas
Papa Peruanita(parte Alta)	15 toneladas

Fuente: Elaboración Propia-Entrevistas Mayo-Junio 2011

La variedad de cultivo de papa Yungay es la de mayor producción en la comunidad de Seccelambras con una producción de 40 Toneladas Métricas por Hectárea al año. Seguido de la variedad Canchan que tiene una alta demanda en mercados de Ayacucho y Lima.

**CUADRO N°20**  
**VARIEDADES DE CULTIVO DE TUBERCULOS AL AÑO EN LA COMUNIDAD**  
**DE CHONTACA**

<b>CULTIVO</b>	<b>Producción por Hectárea al año</b>
Papa Capiro	40 toneladas(400 sacos de 100 a110 kg. c/u)
Papa Canchan	35 toneladas
Papa Yungay	30 toneladas
Papa Peruanita (parte alta)	20 toneladas

Fuente: Elaboración Propia-Entrevistas Mayo-Junio 2011

En el cuadro N° 20 se aprecia que la variedad de cultivo de papa Capiro es la de mayor producción en la comunidad de Chontaca con una producción de 40 Toneladas Métricas por Hectárea al año. La variedad de papa Capiro representa para Chontaca ,la introducción de una nueva tecnología que traerá innovación y abrirá nuevos nichos de mercado que le traerá beneficios (elevar su calidad de vida )y alta rentabilidad(en términos monetarios) en consecuencia ,su visión en términos productivos les traerá cambios importantes en su agricultura(es decir ,volverse más especializada)con la introducción quizá de nuevas variedades,una vez que se halla pasado la etapa de experimentación de la variedad Capiro.

#### 3.3.4 La actividad Pecuaria

La producción pecuaria tanto en la comunidad de Seccelambras como en la comunidad de Chontaca es pequeña, o sea que no se encuentra muy desarrollada y su práctica es ínfima y más se da para el autoconsumo de sus pobladores así tenemos crianza cuyes, ganado vacuno, porcino, etc. Lo que más se ve en la comunidad de Seccelambras es la venta de animales en la feria como ganado vacuno, ovino, porcino, etc.

### 3.3.5 El comercio

Por las características descritas anteriormente la comunidad de Seccelambras constituye uno de los puntos principales para esta actividad debido a que posee una feria (sábados) en la comunidad de Seccelambras y que en ella se puede apreciar toda una variedad de productos desde comidas y bebidas hasta celulares, etc.

Esta actividad es muy importante en la vida social y económica de estos pobladores debido a que de esta dependen no solo los comerciantes que vienen solo en ocasiones ,sino que lo es también para aquellos residentes quienes también venden principalmente se dedican a la venta de comidas y así ven aumentados sus ingresos económicos.

Cuando se realizó la investigación en el campo estas fueron las preguntas principales que me ayudaron a comprobar lo que el comercio significa en la percepción hoy en día para sus residentes así tenemos al informante el Sr. Hugo Sosa Ramos:

¿Dígame Ud. Cómo son estas dos comunidades en los días en que no hay feria en la comunidad de Seccelambras?

*"...es triste, poca gente andante"*

¿Cree Ud. Que la feria de Seccelambras atrae los cambios hacia la diferenciación económica entre los pobladores?

*"...Sí, bastante es la matriz, aquí se deja mucha plata para los productores agricultores y ganaderos"*

Las respuestas son muy diversas, pero considero que esta actividad atrae a propios y extraños convirtiéndose en un punto muy importante para el desarrollo local, debido a lo que expresan los mismos pobladores, entonces esta actividad es uno de los elementos principales que determinan las actividades económicas y sociales.

### 3.4 CIRCULACION

#### 3.4.1 Distribucion de productos agrícolas a mercados internos

Los productores en la Comunidad de Seccelambras y Chontaca le venden el kilo de papa al acopiador en 0.60 céntimos ,a lo que nos da que cada saco costaría 66 soles si pesa 110 kilos el saco, pero si pesa 100 kilos cada saco costaría 60 soles ,pero el acopiador lo venderá en la ciudad a entre 0.90 a 1.00 el kilo de papas ,por lo que cada saco en la ciudad de Lima costaría entre 90 a 100 soles el saco en promedio (esto dependiendo del peso).En los mercados de Lima la papa Canchan Ayacuchana cuesta 1.20 el kilo en Minka en tiempo de escasez y entre 0.80 céntimos a 1 sol en el mercado mayorista, la papa yungay Ayacuchana cuesta 5.00 por 5 kilos.

Las relaciones que se pueden establecer entre comerciantes o intermediarios con los productores y acopiadores pasan por ser de carácter amical, ceremonial, por ser parientes, este es un mecanismo que permite una continuidad para el abastecimiento de los diversos cultivos en la ciudad y en el campo.

#### 3.4.2 La feria de Seccelambras

Esta feria se realiza todos los días sábados de cada mes y dura aproximadamente unas 5 a 6 horas (de 7 a.m. a 12:30pm) aproximadamente, existe una gran concurrencia de personas que vienen de los diferentes pueblos (Chontaca, Pantipampa, Pampamarca, Acocro, ciudad de Ayacucho, etc.)

En esta feria se venden diferentes y diversos productos de distintos rubros, los hay para el consumo como platos típicos y otros de otras lugares, como es el caso de el puca picante, pollo Frito, yuyo Picante, mazamorra de Calabaza, tallarín con Pollo, Teccte de Chuño, pescado frito, etc.

Esta feria representa un espacio que sirve de intercambio tradicional (Trueque) y esto significa que aquí se intercambia utilizando el valor de Uso, esto funciona así porque para los pobladores representa una mercancía cualquier producto que se necesite con suma urgencia en ese momento de necesidad. En la feria también se usa el dinero como forma de valor de cambio y se traen productos. Además sirve de espacio para la distribución de productos agrícolas como la papa(circulación).El plato más consumido es el pollo frito o el pollo broaster con papas fritas siendo uno de los platos introducidos por esta feria.

También hay la venta de hoja de coca caña Pulkay ,caña de Callebamba,caña de azúcar, frutas como manzanas, muchos de ellos que son truequeados por papas, venta de naranjas,plátano,mandarinas,mangos,sandías,piñas,tunas,que es llevado por los residentes de Pampa Cangallo,Quinoa,para la venta y el intercambio de papas, helados,etc.

Existen otros rubros como la venta de productos para el agro como es el caso de los fungicidas (stermin,carbodan,etc.) y artículos para el trabajo(lampas,Azadón,etc.) también hay venta de artefactos eléctricos (televisores,radios,licuadoras,moto sierras,planchas,etc.).

Hay venta de ropas para grandes y chicos de toda calidad, venta de zapatos,zapatillas,sandalias,ojotas,sombreros,gorras,chullos,ponchos térmicos para la lluvia, botas de jebe,mochilas,venta de útiles escolares, uniformes escolares,mandiles,polleras,faldas de mil rayas,justanes,medias de lana,pantis,casacas de cuero, vestidos para niñas, blusas para señoras,etc.

venta de obras literarias, venta de textos escolares, ventas de CDs, DVds., celulares, cargadoras de celulares, etc. Venta de carnes de res, de pescado, de choros, de pejerrey, de pollo, así también venta de verduras como el apio, zapallos, zanahoria, tomates, ají rocoto, ají amarillo, ajos, limón, ventas de papas al por mayor y menor. Venta de productos de primera necesidad como el arroz,azúcar,fideos,aceite,leche en lata, leche embolsada,mantequilla,papel higiénico, galletas de agua, atún enlatado, máquina de afeitar,jabones,betunes,crema de dientes,lejía,salyodada,y otros como chocolates,caramelos,etc.Venta de panes como el chapla, bizcochos, pan francés, pan molde, etc.



Venta de cuerdas, sogas de plástico, etc. asimismo hay también venta de bolsas de diferente tamaño, artículos de plásticos como tinas, baldes, etc.

Venta de platos, azafates, cucharas, vasos, jarras eléctricas, etc.

Venta de bebidas como las gaseosas, vino, champan, cerveza, chicha de jora, etc. Venta de frazadas, colchones, cama, camarotes, etc.

### 3.4.3 Distribución de productos a mercados mayores

Este traslado de los productos se hace en los meses de mayo a julio a la ciudad de Lima para comercializar sus productos, el pago de fletes hasta huamanga que cuesta 600 soles y hasta Lima 3,000 soles en promedio dependiendo del peso y la distancia. La producción es destinada tanto para el consumo familiar y también para la venta en el mercado. Al respecto el Sr. Marcelino Bautista Vargas dice:

*“...yo pago por flete hasta Lima, entre 15 a 16 soles por cada saco de papas...”*

Si se multiplica las toneladas por la cantidad que se cobra por saco esto nos dará el precio del transporte hasta la ciudad de Lima, así obtendremos que si se lleva unas 30 toneladas de papas y si el flete por cada saco cuesta 16 soles, entonces el transporte hasta Lima de la mercancía nos costará 4,800 soles aprox.

Los comerciantes o intermediarios son los que permiten la circulación y son personas que trabajan directamente con los grandes mayoristas, ya que por adquirir en cantidades mayores los productos o mercancías adquieren mayores descuentos lo que les genera una ganancia.

## CONCLUSIONES

- 1- Los elementos básicos que determinan las actividades económicas y sociales son la familia, el género y el hogar campesino ,primero como parte de la economía campesina tradicional ,en lo referente a la circulación de los bienes y servicios ,la chacra como parte de su almacenaje de cosechas por ser parte elemental productiva y las prestaciones de servicios como parte de los valores de uso (reciprocidad)y el trueque como forma de intercambio tradicional ,dando como resultado la ideología campesina ,pero el contacto producido con sociedades mayores conformo la ideología liberal trayendo un cambio progresivo(nivel de aculturación adaptativo) que les conformo una producción con tendencia a los mercados mayores.
  
- 2- Entre los cambios y permanencias se puede observar en sus conductas que obedecen mayormente a aumentar la producción (Rentabilidad), esto conforma cambios en sus prácticas agrícolas tradicionales, aunque dicen conservar todavía aun los conocimientos y practicas ancestrales, pero están por debajo de los de la sociedad mayor. Esto trae como resultado una relación dominación – subordinación.
  
- 3- Las nuevas opciones o formas en la agricultura de acuerdo a la demanda del mercado traen como efectos la conformación de las unidades agrícolas de mediana producción que por no contratar mano de obra asalariada permanente no son unidades empresariales ,pero al mismo tiempo ,siendo el mercado el destino principal de la producción ,se diferencian de las economías campesinas. En otro nivel tenemos al pequeño productor corresponde, por lo tanto a la pequeña producción, así también algunos campesinos pasan a ser comerciantes quienes venden productos no necesariamente agrícolas o pecuarios ,sino que los hay en la venta de diversos productos como abarrotes, etc. y en algunos casos se da la venta de comidas en las ferias. Algo importante es que la diferenciación campesina no se da por área de terreno, el tipo de producción, u otras variables que posean los productores o campesinos, sino que esta históricamente se dio y se da en la actualidad por las cada vez nuevas necesidades que tenga las unidades económicas conocidas como familias.

## BIBLIOGRAFIA

- BARTRA, Roger "Teoría del Valor y la Economía Campesina"  
DESCO 1979
- BENGOA, José "Economía Campesina y Acumulación Capitalista"  
DESCO 1979
- Centro Peruano de Estudios Sociales (CEPES) "La Economía Campesina en la  
Ultima Década"-Proyecto PROAPA-GTZ 2002.
- ERDMUTE, Alber "Movilidad o Migración en Huayopampa: Nuevos temas y  
tendencias en la discusión sobre la Comunidad Campesina en los  
Andes"  
IEP-1999
- FUENZALIDA VOLLMAR, Fernando. "La matriz colonial de las comunidades de  
indígenas Peruanas"- Zep-Lima.1969
- GONZALES DE OLARTE, Efraín "Economía de la Comunidad Campesina"  
IEP-1984
- GONZALES DE OLARTE, Efraín "En las Fronteras del mercado: Economía  
Política del Campesinado en el Perú- IEP-1994
- HERNÁNDEZ, Roberto. "Teorías sobre campesinado"  
Revista Chilena de Antropología.
- KONSTANTINOV. J. "El Materialismo Histórico "Ed. Crijalbo.1969
- KOTTAK CONRAD, Phillip. "Antropología"  
España, Edith Mc Graw -Hill. Interamericana de España.1994.

- LENIN, V.I. "El desarrollo del capitalismo en Rusia  
Editorial Progreso –Moscú.1974.
  
- MARIATEGUI, José Carlos. "Los 7 ensayos de interpretación de la realidad  
peruana"Ed. Amauta. 1965.
  
- MARX, Carlos. "El Capital" Tomo III.FCE México.
  
- MARX, Carlos. "Introducción General a la crítica de la Economía Política "  
Ed. Fondo de Cultura Popular – Lima.1973.
  
- MAYER, Enrique "Casa, Chacra y Dinero"  
Ed. Instituto de Estudios Peruanos – Lima 2004.
  
- OSSIO, Juan y MEDINA, Oswaldo "Familia Campesina y Economía de  
Mercado"- CRESE-1985
  
- ROEL, Virgilio. "La Economía Agraria Peruana" 2da. Edición –Lima.1961.
  
- RUBIO FATACCIOLI, Alberto. "Economía Política"  
Ed. Igisa-Lima.1964
  
- TSE TUNG, MAO. "Investigación en el distrito de Singkuo"  
1ra Edición en castellano.1975.Universidad Particular Ricardo Palma  
Dirección Universitaria de investigación - Lima- Perú.
  
- VIRGILIO, ROEL. "Teoría Económica Marxista"  
2da Edición-Editorial Gráfica Labor.1981
  
- VILAR,Pierre "La Economía Campesina"  
DESCO-1979.

-WOLF, Eric. "*Los Campesinos*"

Ed. Gráfica Labor-1978

INEI. Perú Compendio Estadístico 2005.

<http://www.inei.gov.pe/biblioineipub/bancopub/Est/Lib0433/Cap-01/cap00105.xls>

**ANEXOS**

**CALENDARIO AGRICOLA DE LAS COMUNIDADES DE SECCELAMBRAS Y  
CHONTACA  
CULTIVO DE LA PAPA 2010-2011**

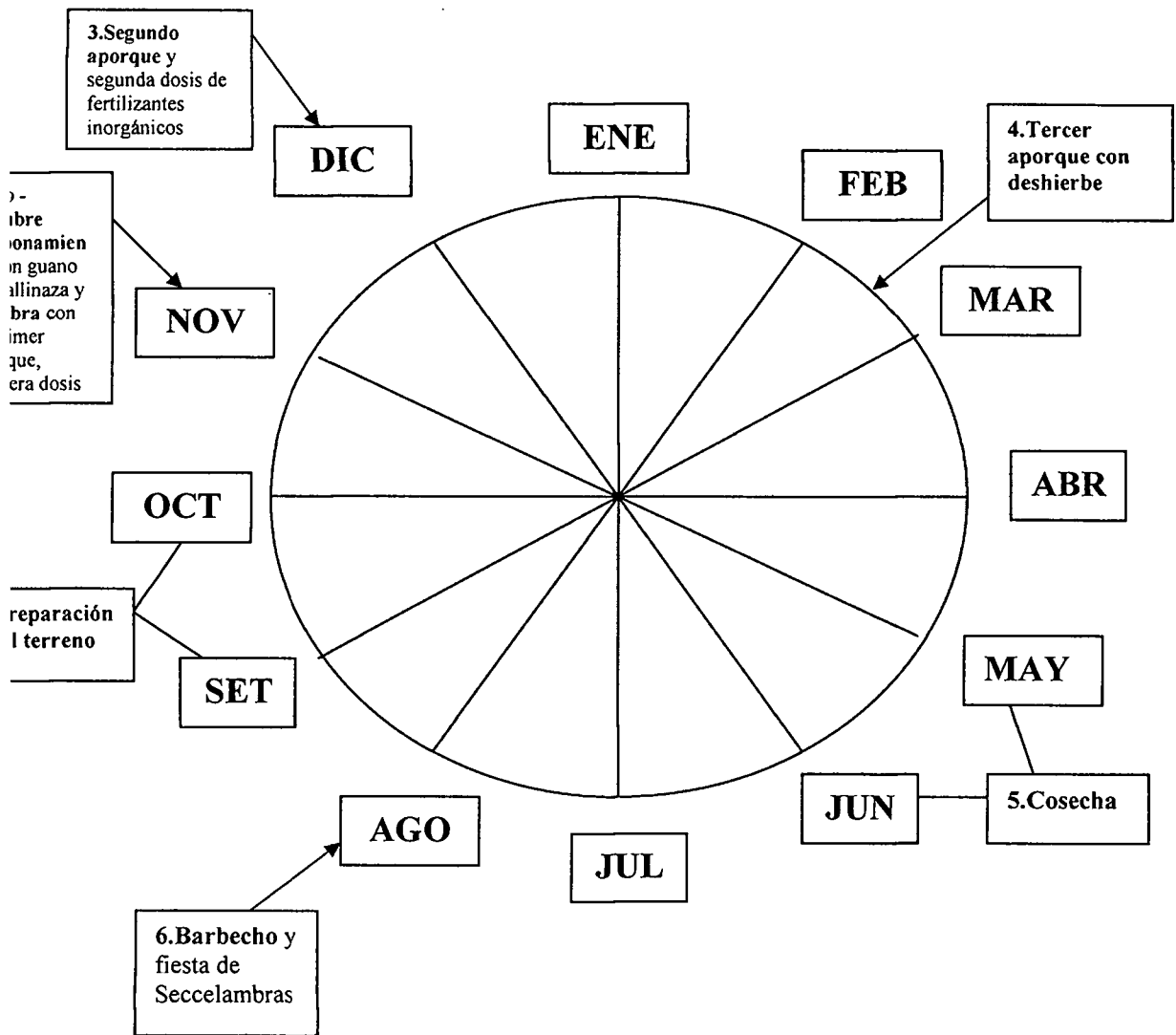

**GUIA DE ENTREVISTA**

DATOS GENERALES

FECHA:.....

Se guardará en secreto sus datos, y se le agradece por su colaboración

Nombre:.....

Sexo: M F

Edad:.....Grado de instrucción:.....

Idioma:.....Lugar de origen:.....

Departamento:.....Provincia:.....Distrito y/o comunidad.....

---

1.-Diga Ud. ¿Cuáles son las principales actividades económicas en Seccelambras y/o Chontaca?

.....  
.....  
.....

2.- ¿Cree Ud. que la feria aquí en Seccelambras es una forma de modernización que trae cambios en los modos de pensar de sus pobladores?

.....  
.....  
.....

3.-Diga Ud. ¿Cuáles son las practicas y conocimientos que poseen los pobladores en referencia a sus costumbres aquí en Seccelambras y/o Chontaca?

.....  
.....  
.....

4.-¿En la feria se aprecia la incorporación de costumbres ajenas?.....

.....  
.....



5.- ¿Cree Ud. que las formas económicas tradicionales se están perdiendo?

.....  
.....  
.....

6.- ¿Cuáles son las formas de relaciones que establecen los que concurren a la feria de Seccelambras?

.....  
.....  
.....

7.- ¿Puede establecer Ud. las diferencias existentes entre la comunidad de Seccelambras y la comunidad de Chontaca?

.....  
.....  
.....

8.- ¿Dígame Ud. Cómo son estas dos comunidades en los días en que no hay feria en Seccelambras?

.....  
.....  
.....

9.- ¿Cree Ud. que la feria de Seccelambras atrae los cambios hacia una diferenciación económica entre los pobladores?

Explíquenos.....

.....  
.....  
.....  
.....

## GUIA DE OBSERVACION

Hora :

Fecha:

Lugar:

### **OBSERVAR:**

-Las principales actividades económicas y sociales en las comunidades de Chontaca y Seccelambras:

a) Como se da el manejo de las tierras en ambas zonas de estudio.

b) La actividad pecuaria.

c) El comercio y la venta de fuerza de trabajo.

-La estructura socioeconómica de la zona de estudio.

-El todo el movimiento que se da en la feria de Seccelambras.

-Los conocimientos y prácticas de los pobladores de ambas zonas de estudio.

-Si todavía existen las formas económicas tradicionales en las zonas de estudio.

-Los cambios y permanencias en las percepciones y el comportamiento de los pobladores en relación a todas sus actividades cotidianas en ambos lugares.

## GUIA DE ENCUESTA

### PERFIL SOCIOECONOMICO

Esta encuesta es **ESTRICTAMENTE CONFIDENCIAL**, tiene por finalidad recolectar datos sobre aspectos socioeconómicos y familiares. **POR TANTO**, agradeceremos responder con sinceridad y claridad. **COLOQUE UN ASPA (X) DONDE CORRESPONDE.**

#### I. DATOS PERSONALES

1.1 Sexo :                      1.2 Edad en años : \_\_\_\_\_ 1.3 En que Comunidad reside : \_\_\_\_\_

VARON ( ) 1  
MUJER ( ) 2

1.4 Lugar de Nacimiento:

Provincia: \_\_\_\_\_

Región: \_\_\_\_\_

1.5 Estado Civil:

1( ) Soltero

2( ) Casado en lo civil

3( ) Casado en lo religioso

4( ) Viuda

5( ) Divorciado

6( ) Conviviente

#### II. ASPECTOS LABORALES Y ECONOMICOS

2.1 ¿Trabaja actualmente en algo?

2.2 ¿Qué hace o en que trabaja?

1( ) Si      2( ) No

Donde? \_\_\_\_\_

2.3 SI NO TRABAJA de quién depende económicamente?

\_\_\_\_\_  
\_\_\_\_\_  
\_\_\_\_\_

2.4 Si TRABAJA en algo ¿En qué intervalo se encuentran sus ingresos mensuales?

1( ) Menos de 100    2( ) de 101 a 200    3( ) De 201 a 300    4( ) De 301 a 400  
5( ) De 401 a 600    6( ) De 601 a 800    7( ) De 801 a 1000    8( ) Más de 1000 soles.

2.5 Si su ingreso es anual ¿Diga Ud. Cuanto dinero obtiene por su trabajo Agrícola?

---

---

---

### III. ASPECTOS SOCIO FAMILIARES

3.1 ¿Cuántos miembros integran su familia?

---

---

---

3.2 ¿Qué profesión tienen sus hermanos?

---

---

---

3.3 ¿Qué nivel educativo tiene Ud.?

---

---

---

**OBSERVACIONES:**

---

---

FECHA: \_\_\_\_\_

HORA: \_\_\_\_\_

**¡MUCHAS GRACIAS!**



**FOTO N°1 FERIA DE SECCELAMBRAS – mujeres realizando Trueque.**



**FOTO N° 2 Entrevistando a un poblador sobre el número de yugadas que posee - SECCELAMBRAS.**



**FOTO N° 3 FERIA DE SECCELAMBRAS- mujer comerciante sirviendo comida- 2011**



**FOTO N°4 Tractor saliendo de los terrenos en CHONTACA-2011**



**COMPRA Y VENTA DE TRACTORES DE  
IMPORTACIÓN Y VENTA DE REPUESTOS  
AGRICOLAS Y VEHICULOS INDUSTRIALES**

**MASSEY - FERGUSON - YANMAR**

**JOHN DEERE - STEYR - SAME**

**NISSAN - TOYOTA - MITSUBISHI - HYUNDAI**

**IMPLEMENTOS AGRICOLAS . DISCO DE ARADO**

**BELLOTA - LA PIÑA - INGERSOLL - INAGRO**

**TATU - FORSEMAN**

**Capuláncas tractor. Heteros.com CHONTACA DEL SECTOR MAMA ASAC**

FOTO N°5 Mercado de artículos para maquinaria agrícola- CHONTACA-2011



FOTO N°6 Vista de La plaza principal del centro poblado Seccelambras-

2011



**FOTO N°7 CHONTACA – vista de cultivo de papa por hectárea- 2011**





**FOTO N°8 casa de un comunero del centro poblado de Seccelambras-2011**



**FOTO N°9 SECCELAMBRAS – Vista de cultivo de papa por Hectárea-2011**

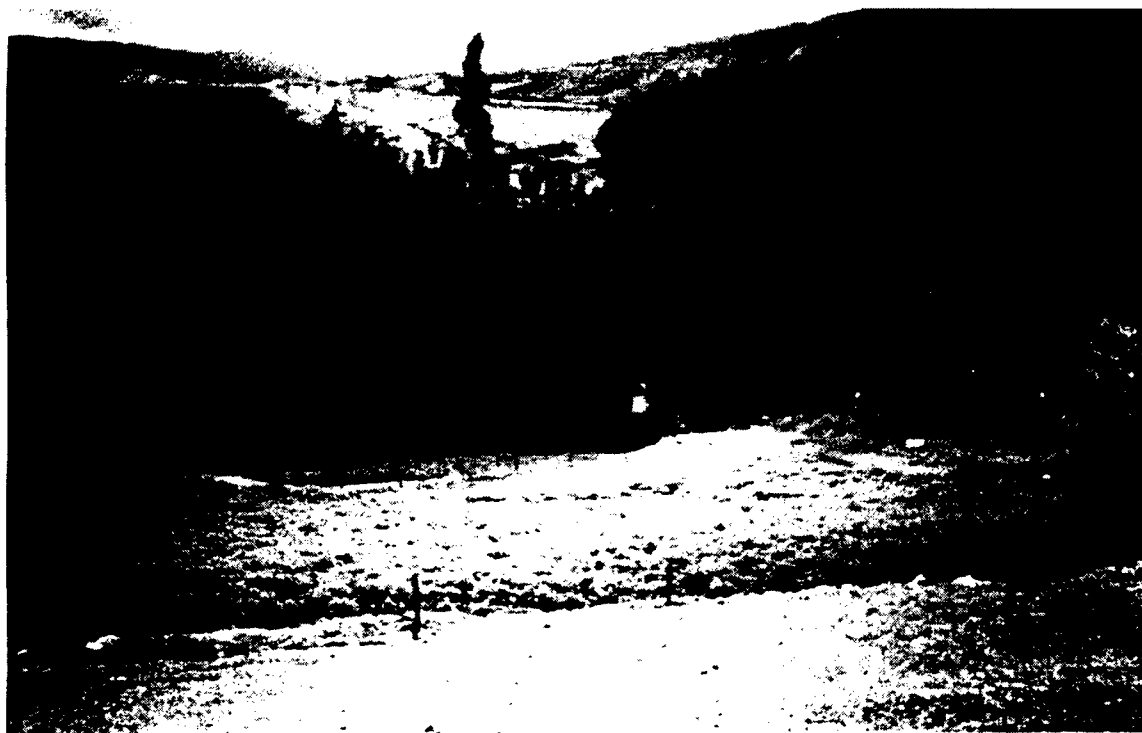

**FOTO N° 10 SECCELAMBRAS – vista de cultivo de papa por yugada-2011**



**FOTO N°11 vista de cultivo por yugada en Seccelambras-2011**