

**UNIVERSIDAD NACIONAL SAN CRISTOBAL DE  
HUAMANGA**

**FACULTAD DE CIENCIAS SOCIALES**

**ESCUELA DE FORMACION PROFESIONAL DE  
ANTROPOLOGÍA SOCIAL**



**“POBREZA Y DESNUTRICION EN LA CAPITAL  
DEL DISTRITO DE JULCAMARCA”**

**TESIS CONDUCENTE A LA OBTENCION DEL TITULO  
DE LICENCIADO EN ANTROPOLOGIA SOCIAL**

**PRESENTADO POR:**

**Bach.: FLORES CCENCHO, Wolker Paul**

**ASESOR: Dr. QUISPE MEJIA, Ulpiano**

**AYACUCHO – PERÚ**

**2016**

### **AGRADECIMIENTO:**

Debo dejar constancia de mi profundo reconocimiento y agradecimiento a: la **Universidad Nacional San Cristóbal de Huamanga**, que me brindó su techo para recibir, acumular y desarrollar conocimientos, a los **docentes y Facultad de Ciencias Sociales**, a la **Escuela de Formación Profesional de Antropología Social**, a mi asesor el Dr. Ulpiano Quispe Mejía y, especialmente, al ser que el 09 de setiembre del 2011 partió al cielo para convertirse en mi ángel y vivirá por siempre en mi mente y corazón: **CAYO FLORES PARIANSULCA**.

## INDICE

DEDICATORIA.....	ii
AGRADECIMIENTO.....	iii
INDICE.....	iv
INTRODUCCION.....	viii

## CAPITULO I

### MARCO TEORICO Y METODOLOGICO

1.1. PLANTEAMIENTO DEL PROBLEMA.....	9
1.1.1. Formulación del problema a investigar.....	9
Problema general.....	9
Problemas específicos.....	9
1.2. OBJETIVOS DEL TRABAJO DE INVESTIGACION.....	10
Objetivo general.....	10
Objetivos específicos.....	10
1.3. JUSTIFICACION.....	10
1.4. MARCO TEORICO.....	11
1.4.1. Antecedentes de la investigación.....	11
1.4.2. Teorías y enfoques teóricos.....	16
1.4.3. Categorías conceptuales.....	18
1.5. HIPOTESIS.....	21
1.6. DISEÑO METODOLOGICO Y TECNICAS DE INVESTIGACION.....	21
1.6.1. Método.....	21
1.6.2. Universo.....	22
1.6.3. Muestra.....	22
1.6.4. Técnicas de investigación.....	22
a) Observación.....	22
b) Entrevista.....	23
c) Historias de vida.....	23
d) Revisión de investigaciones preliminares.....	23
e) Registro fotográfico y videográfico.....	23

## CAPITULO II

### **ASPECTOS GENERALES DEL DISTRITO DE JULCAMARCA**

2.1.	UBICACIÓN GEOGRAFICA.....	24
2.2.	LIMITES.....	25
2.3.	ALTITUD.....	25
2.4.	CLIMA.....	26
2.5.	TOPOGRAFIA.....	26
2.6.	POBLACION.....	26
2.7.	NOMBRE Y ETIMOLOGIA.....	28
2.8.	FUNDACION Y CREACION.....	29
2.9.	ANTECEDENTES HISTORICOS.....	29
2.10.	DESMEMBRACION DE JULCAMARCA.....	31
2.11.	ROL ACTUAL DEL DISTRITO DE JULCAMARCA.....	32
2.12.	RECURSOS NATURALES.....	33
2.13.	SERVICIOS.....	36
2.13.1.	Educación.....	36
a.	Inicial.....	36
b.	Primaria.....	38
c.	Secundaria.....	38
d.	Instituto Superior Tecnológico.....	39
e.	Centro Técnico de Producción.....	39
2.13.2.	Salud.....	39
2.13.3.	Agua y saneamiento básico.....	40
2.13.4.	Electricidad.....	41

## CAPITULO III

### **POBREZA Y DESNUTRICION EN LA CAPITAL DEL DISTRITO DE JULCAMARCA**

3.1.	VIVIENDA.....	43
3.1.1.	Formas de tenencia de vivienda.....	44
3.1.2.	Material de construcción de las viviendas.....	45
3.1.3.	Tugurización de las familias en las viviendas.....	46
3.2.	AGRICULTURA Y GANADERIA TECNOLOGIA TRADICIONAL Y PASTOS NATURALES.....	47
3.2.1.	Escasa asistencia técnica en la agricultura y la ganadería.....	51
3.3.	INSERCIÓN DEFICIENTE DE LAS FAMILIAS AL MERCADO MAYOR.....	52

3.3.1. Incremento de productos industrializados en la canasta básica de consumo .....	52
3.4. DESEMPLEO DE LAS FAMILIAS .....	54
3.5. ESCASA PROFESIONALIZACION DE LAS FAMILIAS .....	57
3.6. PROGRAMAS SOCIALES .....	58
3.6.1. Vaso de leche .....	58
3.6.2. Programa de asistencia directa a los más pobres – JUNTOS .....	58
3.6.3. Comedor Popular .....	59
3.7. DESNUTRICION .....	59
3.7.1. Relación entre inversión y alimentación .....	60
3.8. SERVICIOS BASICOS .....	61
CONCLUSIONES .....	63
SUGERENCIAS .....	65
FUENTES BIBLIOGRAFICAS .....	67
ANEXO .....	69

## INTRODUCCION

El principal problema de los pobladores de la capital del distrito Julcamarca, Provincia Angaraes - Región Huancavelica es la pobreza y desnutrición, esto es influida por diferentes factores como: las prácticas de una agricultura y ganadería tradicional con escasa asistencia técnica, la escasa tierra de cultivo con riego, la presencia de pequeñas parcelas de tierra, situación que no permite el desarrollo de una agricultura y ganadería a mayor escala que les permita generar un ingreso económico que cubra la canasta básica bienes y servicios. A todo esto se agrega la deficiente dotación de servicios de saneamiento básico, los malos hábitos de higiene de los pobladores, el incremento de los productos industrializados en la canasta básica de consumo que le genera mayores egresos que ingresos, el subempleo de las familias, la deficiente focalización de los programas sociales y la escasa profesionalización o estudios superiores, las mismas que han generado una alta incidencia de pobreza y desnutrición en cada una de las familias de la capital del distrito de Julcamarca.

Para hacer frente a esta situación de pobreza y desnutrición, los pobladores de la capital del distrito de Julcamarca diversifican sus actividades "pluriactividad" como una forma de estrategia de sobrevivencia y salir de esta situación de pobreza y desnutrición. De estas múltiples actividades, las principales son: el desarrollo de la agricultura secundada por la ganadería, con una producción de autoconsumo con pequeños excedentes que apenas alcanza para satisfacer las necesidades básicas, trabajos eventuales o temporales en pequeñas obras o actividades comerciales ya sea dentro del distrito y fuera de esta microrregión con salarios incluso por debajo del salario mínimo vital. Estas actividades por las características ya mencionadas sólo ayudan a garantizar la seguridad alimentaria y desarrollar pequeños gastos de vestido, educación y salud de la familia.

El presente estudio dará a conocer el problema de la pobreza y desnutrición y los factores que influyen a esta precaria situación de los pobladores de la capital del distrito de Julcamarca y contribuir a una mejor comprensión de la lógica de estrategia de sobrevivencia en medio de un subdesarrollo que trajo como consecuencia una pobreza, extrema pobreza y desnutrición en cada uno de los pobladores de la capital del distrito Julcamarca. De la misma forma, se conocerá la focalización e incidencia de

los programas de asistencia social en la reducción de la pobreza y la desnutrición, ya que el principal objetivo por las que fueron implementadas son esas, es por ello que fueron denominadas como programas antipobreza.

Los resultados de la investigación deberán ser tomados en cuenta en la implementación y mejoramiento de los programas y proyectos que son implementados por el gobierno central, gobiernos regionales y locales y, atiendan esta necesidad insatisfecha que ayuden a salir de esta situación que en muchas familias se muestra de generación en generación. De esta manera contribuir a la solución de los problemas de pobreza y desnutrición que enfrentan los pobladores de la capital del distrito de Julcamarca.

Las dificultades que se presentaron en el desarrollo del trabajo de investigación es en el recojo de información (entrevista), la poca presencia de los responsables de cada uno de los programas sociales y los pocos datos de información con que cuentan cada una de las instituciones y programas sociales.

El presente trabajo se divide en tres capítulos.

**EL CAPITULO I.-** Se desarrolla el planteamiento y formulación del problema a investigar, los objetivos, la justificación, el marco teórico y conceptual tomando en cuenta la dimensión social, económica y cultural de la pobreza y desnutrición, hipótesis, metodología y técnicas del trabajo de investigación.

**EL CAPITULO II.-** Esta área de investigación se circunscribe en la capital del distrito de Julcamarca su ubicación geográfica, límites, altitud, clima, topografía, población, nombre y etimología, fundación y creación, antecedentes históricos, desmembración de Julcamarca, rol actual, recursos y servicios. Y, finalmente en:

**EL CAPITULO III.-** Nos enfocamos en la presentación de los resultados de nuestros instrumentos de investigación que ha sido aplicado durante el trabajo de campo. En este capítulo desarrolla la situación de pobreza y desnutrición que atraviesan cada una de las familias y los factores que contribuyen a esta situación.

## CAPITULO I

### MARCO TEORICO Y METODOLOGICO

#### 1.1. Planteamiento del problema

El principal problema de los pobladores del distrito Julcamarca, de la Provincia Angaraes - Región Huancavelica son las prácticas de una agricultura con tecnología tradicional y ganadería a base de pastos naturales, la escasa tierra de cultivo con riego, la presencia de pequeñas parcelas de tierra, la falta de asistencia técnica en la agricultura y la ganadería, situación que no permite el desarrollo de una agricultura y ganadería a mayor escala que les permita generar un ingreso económico que cubra la canasta básica de consumo y salir de la pobreza y desnutrición. A esto se agrega la deficiente dotación de servicios de saneamiento básico, los malos hábitos de higiene de los pobladores, el incremento de los productos industrializados en la canasta básica de consumo que le genera mayores egresos que ingresos, el subempleo de las familias, la deficiente focalización de los programas sociales y la escasa profesionalización o estudios superiores, las mismas que han generado una alta incidencia de pobreza y desnutrición en cada una de las familias del distrito de Julcamarca.

#### Formulación del problema a investigar

##### Problema general

- ¿Cuál es la situación socioeconómica de las familias de los pobladores en la capital del distrito de Julcamarca?

##### Problemas específicos

- ¿Cuál es la condición de vida en las que se encuentran los pobladores de la capital del distrito de Julcamarca?
- ¿Qué factores influyen en la pobreza y desnutrición de los pobladores de la capital del distrito de Julcamarca?



- ¿Los programas de asistencia social denominados como antipobreza están bien focalizados y cuanta incidencia tiene en la reducción de la pobreza y desnutrición de las familias del distrito de Julcamarca?
- ¿Cuál es la situación de los servicios básicos en la capital del distrito de Julcamarca?

Estas interrogantes que son problemas a responder, incitan a realizar una investigación en este espacio que de hecho no es una característica peculiar de este espacio sino también de otras.

## **1.2. Objetivos del trabajo de investigación**

### **Objetivo general**

- Explicar la situación socioeconómica de pobreza y desnutrición de los pobladores en la capital del distrito de Julcamarca.

### **Objetivos específicos**

- Conocer las condiciones de vida en las que se encuentran los pobladores de la capital del distrito de Julcamarca.
- Conocer los diversos factores que influyen en la pobreza y desnutrición de los pobladores de la capital de Julcamarca.
- Explicar la focalización e incidencia de los programas de asistencia social en la reducción de la pobreza y desnutrición en los pobladores de la capital distrito de Julcamarca.
- Describir la situación de los servicios básicos que inciden en la pobreza y desnutrición en la capital del distrito de Julcamarca.

## **1.3. Justificación del trabajo de investigación**

El presente estudio dará a conocer el problema de la pobreza y desnutrición y los factores que contribuyen a esta precaria situación de los pobladores del distrito de Julcamarca y contribuir a una mejor comprensión de la lógica de estrategia de sobrevivencia en medio de un subdesarrollo que trajo como consecuencia una pobreza, extrema pobreza y desnutrición en cada uno de los pobladores del distrito Julcamarca.

De la misma forma, se conocerá la focalización e incidencia de los programas de asistencia social en la reducción de la pobreza y la desnutrición, ya que el principal objetivo por las que fueron implementadas son esas, es por ello que fueron denominadas como programas antipobreza.

Los resultados de la investigación deberán ser tomados en cuenta en la implementación y mejoramiento de los programas y proyectos que son implementados por el gobierno central, gobiernos regionales y locales y atiendan esta necesidad insatisfecha que ayuden a salir de esta situación que en muchas familias se muestra de generación en generación. De esta manera contribuir a la solución de los problemas de pobreza y desnutrición que enfrentan los pobladores del distrito de Julcamarca.

#### **1.4. Marco teórico**

##### **1.4.1. Antecedentes de la investigación**

En los países con poblaciones rurales como es el caso del Perú, la agricultura y la ganadería, aún son las actividades más importantes en relación a otras actividades de las zonas rurales. En consecuencia el aumento de la productividad en estas dos actividades, constituye una opción sólida para impulsar el crecimiento, superar la pobreza, la desnutrición y mejorar la seguridad alimentaria en las poblaciones de estas áreas geográficas.

Zoellick Robert (2008) desarrolló un trabajo en las que determina que tres de cada cuatro personas pobres en los países en desarrollo habitan en zonas rurales y la mayoría depende directa o indirectamente de la agricultura para su subsistencia por lo que están en juego los medios de subsistencia de 900 millones de personas pobres en zonas rurales.

Teniendo en cuenta que estas actividades son las más importantes de las áreas rurales de nuestro país donde se encuentran ubicadas las poblaciones más pobres, son estas el instrumento fundamental del desarrollo sostenible y la reducción de la pobreza y desnutrición en estas áreas. En las familias de la capital del distrito de Julcamarca la práctica agrícola y ganadera son las actividades más importantes. De todos los habitantes todos desarrollan prácticas agrícolas y unas cuantas desarrollan la ganadería con una producción que no está dirigida para fines comerciales sino más bien para garantizar la seguridad alimentaria de la familia.

El grueso de los hogares rurales del Perú es pobre y Julcamarca se encuentra dentro de la región con mayor índice de pobreza y desnutrición como es Huancavelica. La pobreza es uno de los principales problemas que enfrenta el Perú, afectando a alrededor de la mitad de los peruanos. La reducción de la pobreza se ha convertido en uno de los principales objetivos nacionales, habiéndose anunciado la meta de reducir la pobreza extrema a la mitad para el año 2015. La pobreza es un estado de insatisfacción y carencia de necesidades básicas de existencia en un estrato social específico por diferentes factores como la carencia de recursos básicos de producción, falta de educación, desempleo, salario ínfimo, pequeñas parcelas de tierras. De la misma forma es generada de las relaciones de clase y el acceso desigual a los recursos que en la sociedad se generó y que en los últimos tiempos aún más se ha polarizado.

Según el Instituto Nacional de Estadística e Informática (INEI), llega a la conclusión que:

Siete de cada diez hogares rurales en el Perú son pobres, aunque la pobreza no está distribuida por igual en todas las regiones. Así, en la costa rural seis de cada diez hogares son pobres, mientras que en la sierra rural, ocho de cada diez lo son (Citado por Carolina Trivelli, 2006, pág. 21).

A pesar de que los pobres constituyen un grupo bastante heterogéneo, es fácil observar ciertos rasgos comunes que los identifican y que a la vez constituyen los factores determinantes de su condición de pobreza.

Es así que Gonzales de Olarte (1986) concluye que:

En las comunidades campesinas existen diferencias de recursos entre familias, es decir, desigualdades en pobreza tanto como diferencias de recursos entre las familias mismas no son idénticas difieren globalmente entre sí: algunas tienen más recursos, otras están más organizadas o mejor conectadas a las vías de comunicación (pág.49).

En la capital del distrito de Julcamarca; las familias también difieren unas a otras, es decir que existen familias en una situación de pobreza, extrema pobreza y altos índices de desnutrición. Es así que existen familias con mayores recursos de producción agrícola y ganadera (tierras, ganados, mano de obra), familias con mayor inserción al mercado, etc. Que repercute en los niveles de pobreza y desnutrición de cada una de las familias.

Para el Banco Mundial (2005) son considerados pobres todas aquellas personas que tienen un ingreso inferior al 30% del ingreso medio nacional. Bajo este prisma siempre estará relacionada con la sociedad en la cual este inserta y con las relaciones que se den en ella.

Es decir son considerando las necesidades básicas, una persona es considerado pobre sino logra satisfacer sus necesidades básicas. Generalmente esto incluye el acceso a una buena alimentación (desnutrición), vivienda, vestimenta y servicios básicos.

Para la Organización Mundial de Salud (2007) la pobreza está relacionada al acceso de libertades fundamentales de acción y decisión que los más acomodados dan por descontadas. Con frecuencia carecen de viviendas y alimentos, de servicios de educación y salud adecuadas y estas privaciones les impiden adoptar la calidad de vida como personas humanas. También sumamente vulnerables a las enfermedades.

A su vez para la UNICEF (2010) los niveles de pobreza en el Perú se vinculan, escasamente con la desigualdad en la distribución de ingreso y del producto, el acceso a servicios básicos para satisfacer necesidades básicas insatisfechas (agua, desagüe, electricidad, salud, educación, etc.). Según el cual, el 45% de la población en el Perú se encontraba en condiciones de pobreza crítica a fines de los ochenta.

Estas características económicas de pobreza y las pequeñas oportunidades, les llevó a los pobladores de la capital del distrito de Julcamarca a multiplicar sus actividades "pluriactividad" como una forma de estrategia para hacer frente a este problema y huir de esta situación. Y, al estado, a desarrollar e implementar programas de apoyo social como: vaso de leche, clubes de madre, juntos, pensión 65, beca 18, Cuna Mas, desayunos escolares, etc. Es decir, el poblador campesino de Julcamarca ya no es aquella persona que desarrolla una sola actividad o termina sólo siendo agricultor o ganadero, sino aquel que desarrolla diversas actividades principalmente fuera de la producción familiar y en actividades no agropecuarias que van desde lo más simple hasta lo más complejo.

La mayoría de la población que consiste de pequeños campesinos pobres, aparte de emplearse en la agricultura y la ganadería, también participan en una gran cantidad de actividades no-agrarias, trabajo asalariado y migración temporal (Zoomers Annelies, 1998, pág. 85).

De estos diversos caminos que son estrategias de sobrevivencia; las que podemos observar en las familias de la capital del distrito de Julcamarca es la migración

definitiva y temporal, compra y venta de fuerzas de trabajo en las actividades agrícolas fuera de la producción familiar o proyectos realizadas por organismos gubernamentales- OGs y no gubernamentales-ONGs, comercio temporal, las que están ligados con las actividades sociales, culturales realizado dentro de la región y en los alrededores de esta microregión.

Los campesinos venden su fuerza de trabajo a distintos empleadores tanto del sector agropecuario como de otros sectores de su propia microrregión o de otros lugares de la región... y por cortos periodos de tiempo (Gonzales de Olarte, 1994, pág. 120).

Sin embargo, estrategia no implica libertad de elección, es decir, no es realizar cualquier actividad que no obedece a las circunstancias ni a la realidad propia actual. Sino una adaptación a circunstancias internas y externas que varían permanentemente con el transcurrir del tiempo. Estas estrategias son iniciativas que nacen de las familias para garantizar principalmente la alimentación y subsistencia de estas.

Los campesinos pobres tienen dos fuentes de ingreso principales: la producción agrícola y los salarios obtenidos en actividades no agropecuarias, en consecuencia para este sector sólo serán favorables las políticas agrícolas y las mejoras salariales en los sectores no agropecuarios (Gonzales de Olarte, 1994, pág. 125).

En medio de la pobreza, a los pobladores del distrito de Julcamarca, lo único que les preocupa es la sobrevivencia de su familia y eso de hecho entraña muchas dificultades que vencer y las estrategias que implementar como planes para hacer frente este problema, sin embargo estos planes no abarcan a tiempos mediatos o a largo plazo, sino están orientadas a problemas y suplir necesidades inmediatas.

En la economía campesina la lógica de producción no es obtener ganancias, tal como es la orientación lógica de los empresarios capitalistas, sino tan sólo asegurar el autoabastecimiento" (Ledezma Limbert, 2003, pág. 39).

Julcamarca como uno de los distritos que forma parte de la región de Huancavelica también comparte muchos problemas y otro de los problemas aparte de la pobreza es la desnutrición.

Para el Programa de la Naciones Unidas para el Desarrollo de la Infancia (PNUD), presenta tres enfoques para identificar la desnutrición:

- La desnutrición global es el bajo peso de los niños en relación a la edad.
- La desnutrición crónica es el retraso en el crecimiento a la edad.
- La desnutrición aguda que es la carencia de peso y el retaso en el crecimiento del niño.

La desnutrición no sólo es determinada por el factor de alimentación sino por la interacción de varias condiciones biológicas y sociales, existen datos que demuestran que las familias de los niños desnutridos viven en condiciones de pobreza y desorganización. En la capital del distrito de Julcamarca los factores que inciden en la desnutrición son varios y van desde el tema escaso ingreso económico, la falta de implementación de los servicios de saneamiento hasta un mal hábito de higiene, etc.

El tema de desnutrición no sólo tiene como causa la falta de alimentos o la mala alimentación. Por lo tanto; el comportamiento nutricional del hombre debería ser estudiado no sólo desde el punto de vista fisiológico y psicológico sino también desde el punto de vista socio cultural. El hombre es un ser social, sus profundamente arraizadas costumbres alimentarias o hábitos de higiene se han desarrollado en el seno de una cultura y varían ampliamente de una sociedad a otra.

La desnutrición tiene múltiples efectos en el ser humano; una de ellas es la falta de desarrollo mental. Existe una relación entre deficiencia nutricional y la deficiencia mental. La malnutrición conduce directamente al deterioro de la capacidad para aprender y, por ende al desarrollo intelectual subnormal o retraso mental, considerado típicamente como irreversible.

Un estudio muestra el nivel de rendimiento intelectual de los niños que presentan historia de desnutrición con el de niños sin signos presentes o pasados de deficiencias calórica-proteínicas. Los niños que fueron seleccionados fueron de familias con condiciones socio-económicas similares a las de los niños desnutridos, el resultado ha mostrado que a pesar de la aparente similitud socio-económica, el grupo de los desnutridos obtuvo puntajes más bajos en las pruebas mentales (Pollit E, 1974, pág. 115).

Por lo tanto, no los permite alcanzar a desarrollar estudios superiores y como consecuencia trae consigo una pobreza que en muchas familias se muestra de generación en generación.

A su vez también tiene una relación directa con el crecimiento del niño. Esta forma de medición es aquel que se maneja a nivel internacional.

La desnutrición moderada o crónica en su forma de malnutrición proteico-calórica (más recientemente llamada como deficiencia energético-proteica) es el problema nutricional más conocido y común que afecta a los niños de las poblaciones pobres de los países en desarrollo. El indicador talla por edad, es el indicador más utilizado mundialmente como referencia de una desnutrición crónica o como antecedente de desnutrición (Castillo V. Citado por Concha Pacheco Faviola, 1989, pág. 62).

Hablar de desnutrición es hablar de la salud de cada uno de los pobladores o de las familias de la capital del distrito de Julcamarca. Los resultados de salud son el producto de muchos factores que afectan la calidad de vida, entre ellos, el acceso al agua y saneamiento y los servicios de salud. En el Perú, algunos indicadores principales de salud han mejorado, sin embargo en Julcamarca no ha pasado lo mismo, evidencia de todo ello, el centro de salud de Julcamarca está en una situación de infraestructura paupérrima y un personal que no alcanza a una población de los cuatro distritos de Chincho, San Antonio de Antaparco, Santo Tomas de Pata y Julcamarca y los servicios de saneamiento están en una situación precaria.

#### **1.4.2. Teorías y enfoques antropológicos**

Las ciencias sociales, principalmente la sociología y la antropología, para el estudio de los procesos sociales y culturales han desarrollado diversos enfoques teóricos que van desde las teorías clásicas hasta las posmodernas y estas son el evolucionismo, estructuralismo, simbólica, interpretativa, la teoría de la lucha de clases y el funcionalismo.

El funcionalismo tiene como antecedente inmediato y se desarrolla bajo la influencia de la sociología francesa e inglesa y tiene como representantes a Augusto Comte, Herber Spencer y Emile Durkheim. Esta corriente es la corriente antropológica que se opone al evolucionismo clásico de la segunda mitad del siglo XIX, aduciendo que la teoría evolucionista es un simple supuesto que intenta construir la historia utilizando material y método inadecuado.

Augusto Comte, desarrolla los conceptos de dinámica y estática social, Spencer estudia la sociedad como un organismo, determinando que la sociedad son estructuras y cada una de ellas cumple su función y a su vez cada una de ellas están interrelacionados, mientras que Emile Durkheim desarrolla los conceptos de solidaridad social y conciencia colectiva como hechos sociales *suigeneris* de la vida

social, plantea que la sociedad es un organismo y un organismo no es la mera suma de sus componentes, una simple yuxtaposición de funciones e instituciones. La sociedad es un sistema total, integral e independiente de sus partes, es decir que la sociedad constituyen un mundo nuevo que no pertenece al mundo natural ni al orgánico. Es decir pertenece al mundo superorgánico.

La antropología contemporánea vive todavía bajo la influencia de los trabajos de los primeros funcionalistas. En base a estos antecedentes se desarrolla el funcionalismo británico teniendo como representante a Bronislaw Malinowski y Radcliffe Brown quienes fueron los fundadores de dicha teoría antropológica.

Malinowski, fue el primero en declararse funcionalista, es considerado como fundador de esta corriente junto con Radcliffe Brown, define la cultura como organismo biológico cuyas partes cumplen una función para el mantenimiento de la unidad, en consecuencia cualquier elemento o rasgo cultural se explica en función al resto de la unidad cultural. Se le considera como determinista biológico porque afirma que todas las necesidades básicas tienen sus concomitantes culturales.

#### CUADRO N° 1

##### Relación de necesidades básicas con concomitantes culturales

Nº	NECESIDADES BASICAS	CONCOMITANTES CULTURALES
1	<b>Metabolismo.-</b> Ingestión y digestión de alimentos. Provisión para funciones digestivas.	<b>Abasto.-</b> Economía muy diverso: natural en la familia y artificial en los establecimientos.
2	<b>Bienestar corporal.-</b> El ambiente y elementos significativos.	<b>Abrigo.-</b> Vivienda y vestido economía doméstica, producción organizada, educación, etc.
3	<b>Movimiento.-</b> La necesidad de la actividad.	<b>Actividades.-</b> Necesidad de movimiento, hay sistemas de actividades relacionados con la economía encaminadas a satisfacer necesidades.
4	<b>Crecimiento.-</b> Etapas de la vida impone condiciones a la cultura.	<b>Ejercitación.-</b> Formas de ejercitar en las fases de la vida.
5	<b>Salud.-</b> Mantenimiento del organismo en condiciones normales.	<b>Higiene.-</b> Relacionado con el bienestar orgánico, practicas sanitarias, etc.

Fuente: Quispe Mejía Ulpiano. Teorías sociales y corrientes antropológicas.

La pobreza y desnutrición, presenta estas necesidades básicas y concomitantes culturales descritas por Malinowski las que fueron consideradas en el cuadro anterior.



Radcliffe Brown es considerado como uno de los fundadores de la escuela funcionalista inglesa y sostiene que las sociedades son sistemas sociales cuyas partes son interdependientes entre sí donde cada una de ellas llena una necesidad en el complejo de las relaciones necesarias para mantener el conjunto y parte de dos proposiciones: que las sociedades sociales que tienen una unidad funcional. Es decir que el concepto de función aplicado a la sociedad humana se basa en la analogía entre la vida social y la vida orgánica. Es decir que las instituciones funcionan dentro de una estructura social formada por seres individuales y unidos por un conjunto de relaciones sociales.

La pobreza y desnutrición como problema es aquel que obedece diferentes factores y cada uno de ellos son interdependientes y llenan una necesidad, es por ello que el trabajo de investigación utilizará la teoría del funcionalismo para poder comprender cada una de las partes en función al todo y entender la realidad socioeconómica del distrito de Julcamarca en forma integral desde cada una de las partes.

### **1.4.3. Categorías conceptuales**

En la investigación se ha tomado en referidas categorías antropológicas que de hecho deben ser desarrolladas cada una de ellas. El primer término a desarrollar es la pobreza:

#### **Pobreza**

Para el Instituto Nacional de Estadística e Informática INEI (1994). Es una condición de privación para acceder a una canasta de bienes y servicios básicos con los cuales se puede vivir adecuadamente en términos de los estándares prevalecientes de necesidades y satisfacciones determinadas por una sociedad de acuerdo a su nivel de desarrollo (pág. 17).

Mientras que para el Banco Mundial es definida la pobreza como:

La inhabilidad para obtener un estándar mínimo de vida. (Citado por María Eugenia Álvarez Maya y Horacio Martínez Herrera 2001, pág. 21).

A su vez María Eugenia Álvarez Maya y Horacio Martínez Herrera (2001) también define la pobreza como:

Es un fenómeno multidimensional y se define en términos de déficit de satisfacción de necesidades básicas distintas a la sola alimentación.

Así, la pobreza es una situación que impide al individuo a la familia satisfacer una o más necesidades básicas. Una persona es considerada pobre sólo cuando su nivel de ingreso es inferior a una línea de pobreza definida (pág.30).

De la misma forma, Teófilo Altamirano (1988) también hace referencia al respecto, definiendo que:

La pobreza es un estado de insatisfacción de un conjunto de necesidades básicas de existencia en un estrato social específico, asociados a un estilo de vida (pág. 22).

Sin embargo según el criterio de Córdova Ordoñez y García Alvarado (1991):

La pobreza aunque sea un fenómeno multidimensional tiene en nuestra realidad social una casualidad económica casi determinante que se puede solucionar con una mejor distribución de los fondos públicos ya que la dimensión cultural de la pobreza es casi un adorno y su dimensión social aunque resulte su evidencia es una forma de disimular de existencia de este problema (pág. 38).

Es un estado de insatisfacción y carencia de necesidades básicas de existencia en un estrato social específico por diferentes factores como la carencia de recursos básicos de producción, falta de educación, desempleo, salario ínfimo, pequeñas parcelas de tierras. De la misma forma es generada de las relaciones de clase y el acceso desigual a los recursos que en la sociedad se generó y que en los últimos tiempos según las estadísticas aún más se ha polarizado. Es decir que el crecimiento económico de nuestro país en los últimos años, sólo se ha sentido en los bolsillos de los más grandes empresarios de la clase "media" y principalmente "alta", mas no en los bolsillos de los pobres en las que están inmiscuidos según el informe mundial 2008 el gran porcentaje de los campesinos.

Otra de las categorías que forma parte del título del trabajo de investigación a realizarse es:

### **Desnutrición**

Según el diccionario Pequeño Larousse ilustrado por Ramón García – Pelayo y Cross (1981) el término refiere:

Desorden muy grave de la nutrición en que la desasimilación es mayor que la alimentación (pág. 347).

Mientras que según el Diccionario Hispánico Universal, la desnutrición es la depauperización del organismo a causa de una desproporción entre lo asimilado y lo eliminado por la desasimilación. Por su parte la Organización Panamericana de la Salud. La define como un estado en el cual la carencia prolongada de uno o más nutrientes retrasa el desarrollo físico del niño, o bien da lugar a la aparición de condiciones clínicas específicas como la anemia, bocio y raquitismo. (Citado por Fabiola M. Concha Pacheco, 1989, pág. 49).

Sin embargo algunas veces se suele confundir los términos de hambre y desnutrición como condiciones idénticas. Esto no es así. La desnutrición conlleva síntomas específicos causados por la falta prolongada de alimentos; el hambre es un estado fisiológico y psicológico cuando no se satisface las necesidades alimentarias inmediatas. El hambre se puede aliviar rápidamente con la alimentación, mientras que la desnutrición se requiere de un periodo prolongado de rehabilitación y en algunos casos incluso ya son perdidos.

Otra categoría empleada es:

### **Estrategia de sobrevivencia**

Es el modo en que las familias responden frente a oportunidades y limitaciones, organizando sus recursos disponibles en base a prioridades determinadas de antemano y frente a oportunidades y/o limitaciones creadas por el contexto externo (situación agroecológica, acceso al mercado, infraestructura y grado de organización) y a la disponibilidad de recursos a nivel familiar (fuerza de trabajo, tierra, agua, ganado y capital), lo que resulta una cierta combinación y secuencia de prácticas interrelacionadas (Annelies Zoomers, 1998, pág. 15).

A su vez Marfil Francke (1984, p. 4) define que:

Vienen a ser un conjunto de actividades que las familias se ven obligadas a realizar a fin de garantizar su reproducción biológica y social; y... "son una expresión de la forma de funcionamiento del sistema frente a las exigencias del sistema actual (Citado por DESCO 1980, pág. 41).

## **1.5. Hipótesis**

Las prácticas agropecuarias tradicionales (escasa asistencia técnica y pequeñas parcelas de tierra), y escaso agua para riego, aunado a la deficiente dotación de los servicios de saneamiento básico, el incremento de productos industrializados en el consumo familiar, además del desempleo, la deficiente focalización de los programas sociales, así como la escasa profesionalización, han generado en los pobladores de la capital del distrito de Julcamarca una alta incidencia de pobreza y desnutrición en cada una de las familias.

### **Estructura de las variables:**

#### **Variables independientes**

- Agricultura con tecnología tradicional y ganadería con pastos naturales.
- Escasa tierra de cultivo con riego
- Presencia de pequeñas parcelas
- Escasa asistencia técnica en agricultura y ganadería
- Deficiente dotación de servicios de saneamiento
- Incremento de productos industrializados en la canasta básica de consumo
- Subempleo de las familias
- Deficiente focalización de los programas sociales
- Escasa profesionalización

#### **Variables dependientes**

- Alta incidencia de pobreza y desnutrición en los pobladores de Julcamarca.

## **1.6. Diseño metodológico y técnicas de investigación**

### **1.6.1. Método**

Se utilizó el método etnográfico para poder describir de manera profunda utilizando las diferentes técnicas, el etnológico que nos permitió comparar la situación de pobreza y desnutrición de cada una de las familias; y, a través de todo esto; entender la realidad compleja de pobreza y desnutrición en la capital del distrito de Julcamarca.

### **1.6.2. Metodología**

La metodología cuantitativa permitió interpretar la situación económica y los cambios económicos de las familias de la capital del distrito de Julcamarca.

Para Thomas: esta metodología es un conjunto de procedimiento para el análisis de datos brutos consistentes en palabras o imágenes más que en números. Estos datos pueden ser preexistentes, como en los documentos históricos o creados por el proceso de investigación (Barfield, 2001, pág. 422).

### **1.6.3. Nivel de investigación**

La investigación, es un estudio descriptivo. Debido a que se busca describir los factores que contribuyen en la pobreza de las familias de la capital del distrito de Julcamarca, mediante la interpretación de las respuestas, historias de vida.

### **1.6.4. Universo**

El universo de la investigación está representado por 105 familias que representan al total de familias de la capital del distrito de Julcamarca.

### **1.6.5. Muestra**

La muestra de la investigación está representada por 50 familias de la capital del distrito de Julcamarca. Se tomó en cuenta cada una de ellas quienes fueron entrevistadas y a través de esta información se elaboró los cuadros del trabajo de investigación.

### **1.6.6. Técnicas de Investigación**

#### **1.6.6.1. Observación participante**

Se realizó la observación directa participante de las actividades económicas de las familias, las tecnologías de producción agrícola y ganadera, venta de mano de obra dentro del distrito, los servicios con los que cuenta los domicilios y las condiciones de vida de cada una de las familias.

#### **1.6.6.2. Entrevista a profundidad**

Esta técnica me permitió conocer, analizar, interpretar, profundizar y ampliar y comparar aún más los datos obtenidos de las observaciones realizadas acerca de la pobreza y desnutrición.

#### **1.6.6.3. Historias de vida**

Se tomó en cuenta las historias de vida de algunos de los informantes. El investigador definió las familias a tomarse en cuenta, teniendo en consideración algunas características peculiares de cada una de ellas.

#### **1.6.6.4. Revisión de investigaciones preliminares**

Permitió profundizar y mejorar la comprensión del problema a estudiar.

#### **1.6.6.5. Registro fotográfico y videográfico**

Se tomó fotos que muestra la realidad acerca de la pobreza y desnutrición y muestre la realidad exacta del problema en la capital del distrito de Julcamarca.

## CAPITULO II

### **ASPECTOS GENERALES DEL DISTRITO DE JULCAMARCA**

#### **2.1. Ubicación geográfica**

El distrito de Julcamarca forma parte de la provincia de Angaraes, de la región de Huancavelica. Se trata de un distrito andino caracterizada por una topografía accidentada.

Según el Plan de Desarrollo Concertado (2011) *se encuentra ubicada al Nor- Oeste de la ciudad de Ayacucho y se halla en la coordenada geográfica, latitud Sur 13° 00' 37" y longitud Oeste 74° 26' 36" a una distancia de 58 kilómetros de la ciudad de Ayacucho y a 140 de la capital regional de Huancavelica y cuenta con 07 comunidades campesinas que las integran: Buenavista, Cahua, Arcuilla, Anchacuay, Yuracocha, Manyacclla y Huacacclla* (pág. 20).

#### **FOTO N° 1**

#### **Vista panorámica del distrito de Julcamarca**



Fuente: Registro fotográfico de Julcamarca del investigador 15/ 12 /2015.

## MAPA N° 1

### Mapa del distrito de Julcamarca

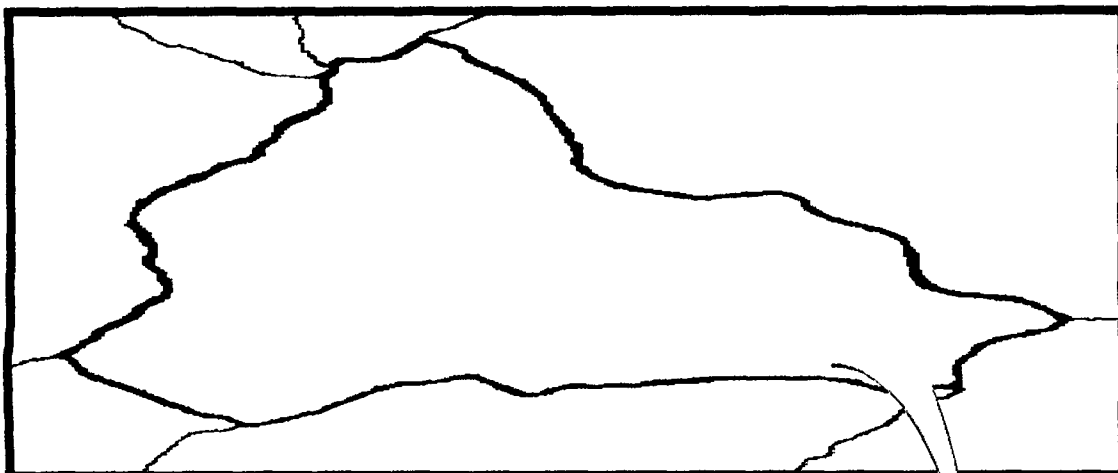

Fuente: Plan de Desarrollo Concertado del distrito de Julcamarca.

## MAPA N° 2

### Ubicación del distrito de Julcamarca en el mapa de la provincia de Angaraes



Fuente: Plan de Desarrollo Concertado del distrito de Julcamarca.

### 2.2. Límites

El distrito de Julcamarca limita **por el Norte** con el río Urubamba del distrito de Caja Espíritu de la Provincia de Acobamba, **por el Sur** con el distrito de San Antonio de Antaparco, **por el Este** está dividido a través del río Cachi de la provincia de Huamanga, **por el Oeste** con el distrito de Seclla y el distrito de Congalla que pertenecen a la provincia de Angaraes. (Plan de desarrollo concertado, 2011, pág. 22).

### 2.3. Altitud

La ciudad de la capital del distrito de Julcamarca, se encuentra ubicada a 3418 msnm. Su altitud varía desde los 2,200 msnm, donde está ubicado el caserío denominado Cahuinapampa en la parte baja de la Comunidad campesina de Yuracocha hasta los



3750 msnm, donde está ubicado el lugar denominado de Purwaya (ruinas) en la parte alta de la comunidad campesina de Huacaclla. (Instituto Geográfico Nacional, 2002, pág. 111).

#### **2.4. Clima**

Le Blanc (2002) El clima es variado entre frío y templado; en efecto, de acuerdo a la proximidad al Ecuador (13° sur), se caracteriza por alternación de una estación húmeda, de noviembre a mayo, que recibe, según el año de 400 a 800mm de lluvia y de una estación seca, de junio a octubre; La insolación es bastante fuerte y las temperaturas diurnas varían de 15° C a 20°C. (pág. 34 - 38).

Según la división geográfica de regiones naturales hecha por Pulgar Vidal, el distrito de Julcamarca está ubicado en la región natural Quechua y Suni. La temperatura varía entre 11.5°C y 12.8°C. Es decir Presenta un clima templada semi húmedo y semi frío, con temperatura promedio anual de 12.20° C. Humedad relativa 65%, evapora transpiración 600mm, precipitación con promedio anual 828.70mm, la temporada de la lluvia se presenta de noviembre a marzo; los meses restantes cuenta con la presencia del sol de 8 a 9 horas diarios. (Plan de desarrollo concertado, 2011, pág. 32).

#### **2.5. Topografía**

El distrito de Julcamarca tiene una extensión superficial aproximadamente de 49.5387 Km<sup>2</sup>, topográficamente presenta terrenos accidentados con fuertes pendientes en la parte baja; presenta además valles, llanuras y cumbres donde se desarrollan actividades agrícolas y ganaderas propias de la zona. Es variada, menos abrupta entre 15° C a 25° C de pendiente, responde a un modelo de rocas relativamente blandas y a un importante coluvial que ha suavizado las pendientes. 1884 hectáreas aptos para la agricultura y 283 son eriazas (Plan de desarrollo Concertado, 2011, pág. 18).

El ámbito geofísico de Julcamarca, sobresale por sus pendientes muy pronunciadas, la vegetación silvestre y agrícola, la geografía accidentada, con fuertes pendientes en la parte baja; comprende llanuras y cumbres propicias para la actividad agrícola y ganadera de acuerdo a las características del suelo.

#### **2.6. Población**

Según muestra el cuadro que a continuación mostramos , la población de Julcamarca viene experimentando un crecimiento significativo desde 1993; en el último periodo intercensal (1993 - 2007) ha crecido en 25%, a un ritmo de 1.8% al año; aquí la

población urbana creció en 44%, mientras que la población rural lo hizo en 12%; pero no sólo ha crecido sino también ha ocurrido una modificación en cuanto a la distribución espacial; pues la población urbana ha crecido de 43 a 49%, mientras que la población rural ha disminuido de 57 a 51%, lo que ha dado lugar a que en la actualidad la mitad de la población vive en zonas rurales y otra mitad en la capital del distrito, que es el único espacio urbano. Este proceso muestra una tendencia de urbanización y es probable que continuará esa tendencia en los años siguientes.

### **CUADRO N° 2**

#### **Población urbana y rural de Julcamarca 2010**

<b>AMBITO</b>	<b>POBLACION</b>	<b>N° DE FAMILIAS</b>
<b>URBANO</b>	501	171
<b>RURAL</b>	485	163
<b>TOTAL</b>	986	334

Fuente: Censos Nacionales 2010: XII de Población y VII de Vivienda – INEI.

Los datos evidencian un ligero cambio en la distribución de la población en los últimos 15 años; la urbanización de la población va en aumento como aparece en los datos del cuadro y para mejor visualización del cambio se ilustra en el siguiente cuadro.

### **CUADRO N° 3**

#### **Distribución de población de Julcamarca por barrios y comunidades**

<b>ESPACIO</b>		<b>POBLACION</b>
<b>JULCAMARCA</b>	ANCCARA	267
	MITMACC	234
<b>COMUNIDADES</b>	ANCHACUAY	40
	ARCUILLA	50
	YURACCOCHA	120
	MANYACCLLA	88
	HUACACCLLA	76
	CAHUA	77
	BUENAVISTA	34
<b>TOTAL</b>		<b>986</b>

Fuente: Censo Nacional desarrollada por el INEI - 2010.

Según el cuadro N° 2, 501 personas viven en la capital del distrito que está dividido en dos barrios, Anccara y Mitmacc, mientras que 485 viven en las siete comunidades que forman parte del distrito.

El crecimiento de la población urbana se explica por tres razones; primero por el crecimiento vegetativo; segundo, por el retorno de la población desplazada, que se ha dado en la última década del siglo XX; y tercero, por la migración interna de las comunidades y anexos; y, migración externa de los distritos vecinos como Congalla y otros distritos cercanos a la capital del distrito. Evidencia de todo esto es que en el último periodo intercensal, la urbana aumentó en 50 personas y la rural en apenas 91 individuos, una cifra inferior a pesar de tener mayor cantidad de la población, lo cual explica, que parte de la población migra a las ciudades, incluido a la capital del distrito, atraído por sus servicios básicos y la topografía del lugar que favorece para edificar viviendas.

En la actualidad, la capital distrital es un pueblo habitado por los descendientes de los antiguos vecinos, como también por personas migrantes de las comunidades que se asentaron durante la etapa de la violencia socio política y cada una de ellas se dedica a distintas actividades económicas de manera complementaria como es la agricultura, ganadería, comercio, trabajos asalariados ya se dentro del distrito como fuera de ella.

## **2.7. Nombre y etimología**

Según la enciclopedia del Perú de Alberto Tauro (1860) manifiesta que la palabra Julcamarca deriva de los vocablos quechuas SULLKA MARKA=PUEBLO MENOR. Sin embargo en el manuscrito de la escritura pública de venta a Antonio Barreto aparece como "XULCAMARCA", ante el escribano Juan de Azurra, que señala como San Juan de Xulcamarca fechado el 23 de julio de 1674; "sullkamarca", que quiere decir: "CASTILLO CLARO, DESPEJADO" O "SULLKAMARCA" que está grabado en el tabernáculo derecho de la iglesia cuya fecha es de 1674.

Según Garcilaso: "QOLLQE MARKA" en el quechua posee un significado de "REGION O ZONA DE PLATA" O (QOLLQE=PLATA) y (MARKA=REGION). En un manuscrito de Víctor Navarro del Águila de fecha 10 de octubre de 1540, aparece como "SULCAMARCA"; posteriormente en los diferentes libros de registros de bautizos figura como HULCAMARCA y cuando se fundó en 1533 por Francisco Pizarro, recibió el nombre de "SAN JUAN DE SULLCAMARCA".

## **2.8. Fundación y creación del distrito de Julcamarca**

Las tradiciones orales refieren que la fundación de Julcamarca fue el día 02 a 04 de noviembre de 1533 por Francisco Pizarro. Su creación distrital con ley S/N se produce el 06 de noviembre de 1891. En la actualidad posee la categoría de Villa.

El reconocimiento como distrito de Julcamarca se efectúa en la época de la independencia, en un manuscrito del año 1822 aparece por primera vez como distrito constitucional, es decir al año siguiente de la independencia, porque antes ostentaba dentro de la jurisdicción de Angaraes, la categoría de parroquia de San Juan Bautista de Julcamarca. Posteriormente Bolívar lo ratifica el 21 de diciembre de 1874 y después Ramón Castilla lo vuelve a ratificar como distrito dentro de la provincia de Angaraes.

Al centro de la plaza de armas se encuentra un cedro que tiene una antigüedad de aproximadamente de más de cuatrocientos años, desde su fundación, por lo que es una planta reliquia que en muchas oportunidades cobijó a personajes que constituyen parte de la historia nacional, como Mariscal Ramón Castilla en 1874, al sabio Antonio Raimondi el 15 de noviembre de 1862, al historiador José de la Riva Agüero, al Mariscal Andrés Avelino Cáceres el 18 de febrero 1882, en la guerra con Chile, quién recompuso su ejército con apoyo del gobernador de ese entonces Don Pascual Quevedo; en abril de 1995 a Alberto Fujimori Fujimori acompañado por el Monseñor Luis Cipriani Thorne. Así hasta la actualidad ha recibido muchos funcionarios públicos ya sean civiles y militares que pasaron por estos lares.

## **2.9. Antecedentes históricos**

Bendezú Tobar (1998), en su libro historia de Julcamarca refiere que:

### **Pre Inca**

Las tradiciones orales y las crónicas sobre el origen y el poblamiento de Julcamarca, nos manifiestan que la historia del pueblo de Julcamarca surge en la época pre-inca: y era contemporáneo al desarrollo de la cultura "Warpa". En esta localidad se ha encontrado vestigios de la cultura material, como asentamientos humanos en: Ñaupallaqta, Panku, Unao, San Cristóbal y Purwaya, cuya antigüedad está comprendida entre los años 500 – 900 a.c. Estas culturas formaron parte de la confederación Anqara; que estuvo constituido por varios grupos étnicos, cada uno de ellos tenía ciertas particularidades que lo distinguían los unos de los otros.

## **Epoca Inca**

Después de la derrota de la confederación Chanka, se produce la división del territorio Chanka en dos mitades. Por una parte 1) los "Asto" ubicándose al oeste de la provincia de Huancavelica y por otra 2) los Chankas hacia la zona sur de Huancavelica ocupando los territorios actuales de las provincias de Acobamba, Tayacaja y Angaraes.

En Angaraes se establecieron los llamados "Mitmas" provenientes de los diversos lugares así como del Cusco; mientras que la población del lugar "los Anqaras" fueron deportados a otros territorios (mitimaes); generando en el lugar una mayor diversidad y complejidad multiétnica.

## **Colonia**

Julcamarca, hasta la época colonial, era un tambo prehispánico; sobre esta base se fundó entre los años de 1542 y 1543 por Francisco Pizarro durante su viaje hacia el Cusco; posteriormente se constituye en un centro principal de descanso y paso obligatorio entre Ayacucho – Huancavelica y viceversa.

La conquista española dividió a la zona en varios repartimientos; hacia los años de 1561 se fragmenta en tres repartimientos. El de Amador de Cabrera, el de Crisóstomo de Ontiveros y el de Elvira de García; este último repartimiento corresponde al actual territorio de Angaraes. El régimen colonial se dedicó a la explotación minera como actividad predominante; la zona sur de Angaraes asumió un papel importante ya que contaba con importantes yacimientos de industrias mineras de plata como son las minas de Chayuk, Sillaqasa, Qawana Pata, y Artesayuq, ubicados en Cuticsa, hoy distrito de Santo Tomás de Pata; debido a esta actividad extractiva de metales preciosos y que con la llegada de los españoles se convirtieron en materiales de gran valor y fuente de riqueza. Se le denominó Julcamarca que proviene del término de "qullqimarka" que significa poblado de plata. El distrito de Julcamarca se constituyó en un centro político administrativo y eclesiástico de gran influencia de la zona; a esto corresponde la construcción de la iglesia en 1674 que lleva el nombre de "San Juan Bautista" símbolo y expresión hispánica del estilo barroco.

## **Epoca republicana**

Julcamarca desde fines del siglo XIX, pasó a consolidarse como el centro político y administrativo de toda la zona sur de la provincia de Angaraes. En aquellos años, la actividad económica que se desarrolló fue la agricultura y la ganadería predominantemente; sus productos se vendían en la feria dominical que se

desarrollaba cada fin de semana; en esta feria se veía la presencia fuerte del trueque donde se intercambiaban productos de la zona con asistencia de comerciantes y mediadores provenientes de la ciudad de Huamanga.

Hacia la mitad del siglo XX, según Elisa Wiener (2003, p 23) Julcamarca, socialmente era ocupado por los llamados "mistis", caracterizados por su poder económico basado en la propiedad de los bienes agropecuarios, actividad comercial y dominio del castellano. El poder político estaba privatizado en alto grado, frente a una mayoría de campesinos quechua hablantes que eran obligados a trabajar como peones en las tierras de los "mistis" y que estaban excluidos de participar en la política local.

Los "mistis" se repartían los cargos de alcalde, gobernador y juez, estableciendo un vínculo de fuerte dominación entre Julcamarca y sus anexos. Los campesinos de Seclla y Congalla principalmente, eran obligados a realizar faenas en las tierras de las familias. Por otra parte, debido a la ubicación geográfica de los distritos de Congalla, Seclla, Santo Tomas de Pata, San Antonio de Antaparco y Chincho.

En los años de la violencia, Julcamarca fue azotada con mayor intensidad en los años de 1983-1992, frenando de manera abrupta las iniciativas de desarrollo local; generando una situación de incertidumbre en la población lo que ha generado una migración de su población a los diferentes puntos del país principalmente a Ayacucho, Huancayo, y Lima; en consecuencia fue una etapa de descenso poblacional.

A consecuencia de la violencia política subversiva ocasionada por sendero luminoso, las instalaciones y equipos de las diferentes instituciones quedaron destruidos, posteriormente, la población inició a organizarse a través de los comités de autodefensa denominada también como la "ronda campesina". Esta fue importante para la pacificación y resistencia. Y a partir de los años de 1992 y 1993 se inicia la reconstrucción de las comunidades afectadas por lo que se empiezan a observar el proceso del retorno ya sea de manera individual o colectiva.

## **2.10. Desmembración del distrito de Julcamarca**

La región de Huancavelica cuenta con un territorio de 22 131.47 Km<sup>2</sup>, de los cuales la provincia de Angaraes posee una área que comprende 1959.03 Km<sup>2</sup>, y Julcamarca, antes de sufrir su desmembración tenía una superficie de 781.91 Km<sup>2</sup>, sin embargo, sucede que sus anexos en su afán de buscar el desarrollo, tratando de distritalizar de la siguiente manera.

**Primero.** El 03 de setiembre de 1941, a través de la ley N° 9368 se creó el distrito de Congalla con 215.64 Km<sup>2</sup>, lo que representa actualmente dentro de la provincia de Angaraes el 27.58%. Esta primera desmembración hizo que Julcamarca se quedara con una área territorial de 566.29 Km.

**Segundo.** El 07 de abril de 1954, a través de la ley N° 12101, de la misma forma tal como había sucedido con Congalla, se creó el distrito de San Antonio de Antaparco, con una área territorial de 33.42 Km<sup>2</sup>, lo que representa dentro de la provincia de Angaraes el 4.27%. Con esta desmembración Julcamarca ya se queda con una área territorial de 532.87 Km.

**Tercero.** El 15 de abril de 1955 a su vez, a través de la ley N° 12291, se creó el distrito de Secclla con área territorial de 167.99Km<sup>2</sup>, actualmente Secclla representa dentro de la provincia de Angaraes el 21.48%. Con esta desmembración Julcamarca ya se quedaba con un territorio con 364.88 Km<sup>2</sup>.

**Cuarto.** El 10 de mayo de 1955, a través de la ley N° 12310 se creó el distrito de Santo Tomás de Pata con un territorio que comprendía una área de 133.57 Km, lo que actualmente representa el 17.08% dentro del territorio de la provincia de Angaraes. Una vez dado esta desmembración Julcamarca ya se queda sólo con un territorio de 231.31 Km<sup>2</sup>.

**Quinto.** El 10 de mayo de 1959 a través de la ley N° 13264 se creó el distrito de Chincho con una área territorial de 182.70 Km<sup>2</sup>. lo que actualmente representa dentro del territorio de la provincia de Angaraes el 23.37%. Finalmente con esta desmembración Julcamarca se quedó con una área territorial de 48.61 Km. Lo que significa que actualmente representa el 6.22% dentro de la provincia de Angaraes.

## **2.11. Rol actual del distrito de Julcamarca**

Según la entrevista al actual alcalde del distrito de Julcamarca, el Ing. Isaac Rivera Morales. Actualmente el distrito de Julcamarca es un centro dinámico, con diversas posibilidades de desarrollo. Las diferentes autoridades de turno han logrado alcanzar la implementación de algunas infraestructuras productivas a partir de las alianzas estratégicas con diferentes financieras de cooperación internacional, ONGs y OGs. Sin embargo aún no se logrado alcanzar el desarrollo y la participación activa de los ciudadanos, por lo que no se podría hablar de concertación y desarrollo sostenible.

Sin embargo, según lo que refiere el documental “SED DE DESARROLLO” elaborado por la municipalidad del distrito de Julcamarca y la ONG Centro de Desarrollo Andino “SISAY” elaborado en el año 2015, el distrito atraviesa por una serie de problemas los cuales podemos determinar: la pobreza, desnutrición, el abastecimiento de agua insuficiente, la geografía de tierra seco, la parcelización de las tierras y la deficiente dotación de los servicios. En Julcamarca se podría ubicar y determinar como uno de los problemas principales que atraviesa la mayoría de la población es la pobreza y desnutrición, y la gran pregunta para hacer frente a este problema: como hacer frente a este problema, hay muchas estrategias personales y hasta familiares las que se observa sin embargo no es mucho las estrategias de desarrollo de las diferentes gobiernos de turno (alcaldes).

Julcamarca en su desarrollo no tiene un horizonte al cual dirigirse, es decir para con su desarrollo de este distrito aún no se ha elaborado políticas de desarrollo del distrito (estado), sino más aún se persiste en las políticas de gobierno de turno, una evidencia de esto es que cada gobierno realizan o elaboran proyectos sin tener en cuenta el objetivo general como mira de su desarrollo. En este desarrollo desorientado no se puede hablar de un desarrollo sostenible menos de la reducción de la pobreza y desnutrición que son los problemas principales de este distrito.

## **2.12. Recursos naturales del distrito de Julcamarca**

### **a. Recurso Hídrico**

El distrito de Julcamarca carece de recursos hídricos; posee dos ríos que poseen en las dos márgenes sin embargo son bastante encañadas, por lo que su uso es escaso, a su vez cuenta con algunos manantes de muy poco caudal.

La geografía de Julcamarca visualiza dos micros cuencas hidrográficas: **1. Micro cuenca del río Huarancayocc.**- Este río involucra además a los distritos de Congalla, Secclla, Julcamarca y San Antonio de Antaparco; se origina de tres ramales principales de los ríos Putacahuayco, Upamayo y Chiuyacc. **2. Micro cuenca de los ríos de Sallac y Cachi** irrigan solamente sus márgenes de sus valles y pequeñísimos sectores; donde se cuenta con pequeñas áreas de cultivo, esto debido a que en cada una de las vertientes de sus valles son muy estrechos; El río Urubamba prácticamente es inprovechable, debido a que el nivel de agua está por muy debajo del valle circundante (Andabambilla - Cahuinapampa - Comunidad de Yuracocha).



Los ríos presentan un déficit estacionario entre junio y diciembre, siendo agosto el mes con mayor déficit (103.06mm), mientras que entre febrero a marzo, son los meses con excedente hasta 84.14mm.

### **FOTO N° 2**

#### **Microcuenca del río Sallac**

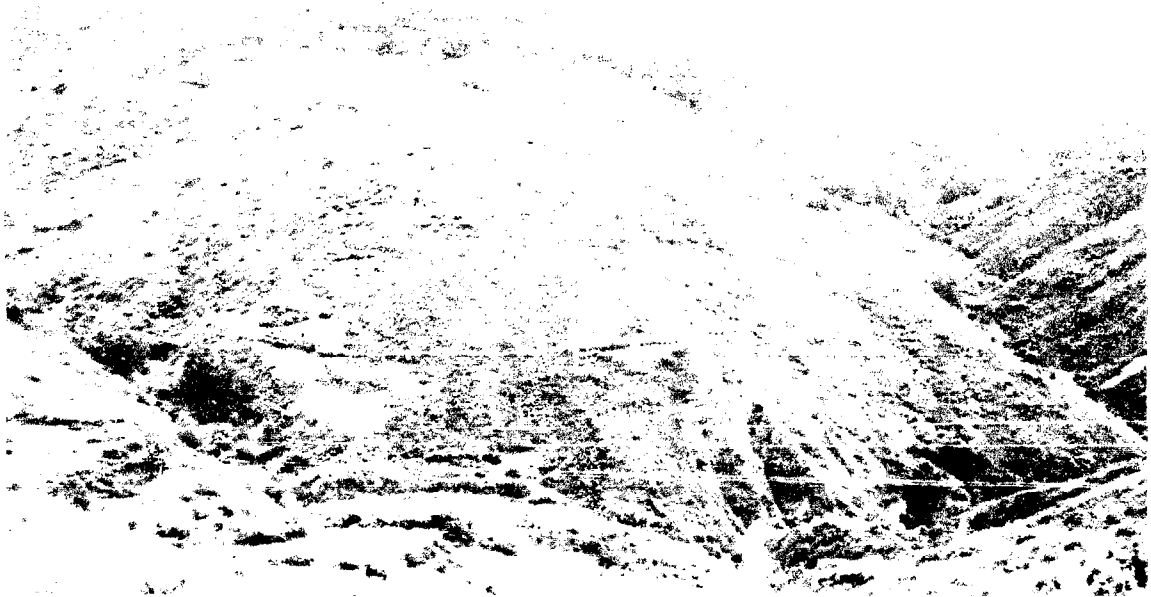

Fuente: Registro fotográfico del investigador 07/02/2016.

El sueño de los julcamarquinos es ejecutar el represamiento y canalización de las lagunas Toroccocha, Yanaccocha y Mesaccocha con la finalidad de proveer del recurso agua a la población, sueño que se espera se cumpla. Se cuenta con sistema de canal de irrigación denominado Arma Bado - Cuticsa- Julcamarca, que solamente abastece de manera normal en las épocas de lluvia. Por esta razón se tiene pequeños conflictos comunales con las comunidades vecinas de otros distritos, sobre todo Cuticsa y Mesacocha, desde donde viene el agua para el distrito de Julcamarca.

Manantes y Puquiales Tambocucho, Antana, Negro puquio, Cceullacocha, Chorrillos, Chaupipuquio y Quiswar.

#### **b. Recurso suelo**

La base de la producción económica es la agropecuaria gracias al recurso suelo. Sin embargo la falta de vías de comunicación como la carretera en buen estado, empleo de las tecnologías de producción ancestral, coadyuvado por el poco apoyo en asistencia técnica y recursos financieros, tome las características de autoconsumo. Estos recursos han sido mal utilizados o subutilizados, situación que se agravó en periodos de violencia política, con el consecuente abandono de sus tierras, infraestructura de riego, etc. Es necesario destacar que la pendiente de tierras varía de

plano, ligeramente pendientes a ladera; sin embargo el mayor porcentaje del suelo es aprovechado para cultivos, pastos y forestales. El distrito presenta diversidad de suelos de acuerdo a los pisos ecológicos existentes. En la Zona de vida - MBST presenta suelos areno limosos, baja fertilidad, color rojizo y pendiente, muy variados. En la zona de vida bs-MBS se presenta pendientes moderados, suelos arenosos, limosos, arcillosos, de colores variados.

#### **c. Recurso Flora**

Este recurso está distribuido de acuerdo a la altitud, observándose diversas especies de plantas en cada piso ecológico. Según el ONER distrito de Julcamarca se divide en dos zonas de vida (Estepa espinoso Montano Bajo Subtropical y Bosque Seco - Montano Bajo Subtropical), con vegetación claramente diferenciado. En la Zona de vida de Montano Bajo Subtropical, se encuentra cubierto por especies tipo xerofíticos (Molle, Guarangos, Agave o Cabuya americano, pati, tara, retama, tuna, etc.) y además se tiene árboles frutales: pacaes, palta, naranjos, lúcumas, chirimoyas, manzanos, etc. Entre los cultivos se tiene: maíz, trigo, arveja, frijoles, qawinkas, zapallo, Kiwicha. En la zona de vida bs-MBS se encuentran: Chachacoma, Qeñua, Saúco, Mutuy, etc. Y entre los frutales se tiene: duraznos, guindas, capulí o awaymanto, nísperos, entre otros. En esta zona de vida se cultiva: papa, maíz, quinua, trigo, arveja, cebada, tarwi, haba, calabazas, otros. El uso de las diferentes especies es variado; se utiliza como alimento, medicamento, tinte, combustible, materiales para construcción de viviendas, herramienta, forraje para los animales.

Se puede apreciar, que hay una potencialidad en variedad de plantas medicinales y aromáticas; los mismos son utilizados para distintas afecciones con prácticas ancestrales que se transmite de generación en generación. Por ello es indispensable su registro, darle valor agregado y promoción a fin de que estos recursos no se extingan en el futuro.

#### **d. Recurso Fauna**

La Fauna está constituida por diversas especies. La caza indiscriminada de algunas de ellas las pone en peligro de extinción; con posibilidad de ocasionar desequilibrios en el ecosistema. Las especies silvestres que existen son: venado, perdiz, águila, zorro, zorrino, loro, cuculí, zorzal, chihuillo, calandria, gorrión, gavilán, cernícalo, puma etc.

Es necesario establecer políticas y estrategias que permitan conservar y hacer de ellos uso racional, para ello es necesario, desarrollar políticas de conservación de la fauna.

#### **e. Recursos metálicos y no metálicos**

El potencial minero de esta zona aún no ha sido cuantificado; actualmente se aprovecha de manera restringida los yacimientos de minerales no metálicos, cuya importancia económica no es muy significativa; la tecnología utilizada en la explotación de estos recursos es artesanal.

En las Comunidades de Yuracocha y Arcuella existen canteras importantes de arcilla de buena calidad que sirve para elaboración de objetos artesanales. La comunidad de Cahua y Buenavista cuenta con canteras de yeso y sal; este último es explotada artesanalmente para el consumo familiar; las comunidades de Cahua, Buenavista, Julcamarca (Comunpampa), Anchacuay, Huacacolla y Yuracocha poseen un yacimiento considerable de cal, que es posible aprovechar para la fabricación de yeso con proyección a los mercados de Huanta, Huamanga, Lircay y Huancavelica.

#### **f. Recursos Forestales**

Los recursos forestales constituyen fuentes para la construcción de viviendas, muebles, madera, leña. Estas necesidades son abastecidas con los recursos existentes en la zona. El cultivo y la forestación se dan en menor escala sin ninguna orientación técnica. Estos recursos pueden ser aprovechados como bosques naturales en base a especies nativas como: molle, chachacoma, mutuy, pisca quinales, tara, retamas, aliso, nogal cedro, guinda. Especies arbustivas, también se puede emplear como fuente de plantas medicinales, artesanía utilitaria (canastas, cucharas). La tala indiscriminada es un problema constante en la zona.

### **2.13. Servicios del distrito de Julcamarca**

#### **2.13.1. Educación**

La capital del distrito de Julcamarca, cuenta con instituciones de nivel inicial, primario, secundario, instituto superior y Centro Técnico de Producción.

##### **a. Nivel inicial**

Un aspecto a resaltar en las instituciones de nivel inicial es con relación a la calidad educativa, que viene mejorando progresivamente debido a que los docentes son de la especialidad y bilingües; este indicador es bastante positivo para el desarrollo y aprendizaje de cada uno de los alumnos.

### **FOTO N° 3**

**Vista panorámica de la “Institución Educativa Inicial 124” de  
Julcamarca**



Fuente: Registro fotográfico del investigador 10/04/2016.

Sin embargo, la infraestructura no cuenta con toda la implementación para el desarrollo integral de los niños.

#### **b. Nivel primario**

La Institución Educativa “36225 Alfonso Ugarte”, cuenta con un total de 168 alumnos en el nivel primario que cursan diferentes grados y un total de 12 docentes y administrativos. Los docentes están distribuidos por cada grado o sección y lo más importante son docentes de especialidad y esto obviamente contribuye en el aprendizaje de cada uno de los estudiantes.

### **FOTO N° 4**

**Fotografía de la I.E. nivel primario “36225 – Alfonso Ugarte”**



Fuente: Registro fotográfico del investigador 10/04/2016.

Cabe indicar que la calidad educativa está relacionado también con la infraestructura y el equipamiento de materiales tecnológicos. Si bien la institución “36225 Alfonso Ugarte” cuenta con una infraestructura regular no cuenta con el equipamiento tecnológico que contribuiría aún más en el desarrollo y calidad de la educación de la niñez en esta zona.

**c. Nivel secundario**

El distrito de Julcamarca cuenta con una Institución Educativa de nivel secundario con un total de 120 alumnos y 29 docentes y administrativos. Esta institución está considerado dentro del programa de la Jornada Escolar Completa implementada por el gobierno nacional y cuenta con una infraestructura moderna con implementación de equipos tecnológicos como: proyectores, televisores, computadoras y biblioteca, Wi Fi y biblioteca, sin embargo la biblioteca no está implementada con textos actualizados.

**FOTO N° 5**

**Fotografía de la I.E. nivel secundario “Jesús Nazareno”**



Fuente: Registro fotográfico del investigador 10/04/2016.

Como institución de Jornada Escolar completa – JEC se está implementando una educación con la participación activa de los alumnos en el desarrollo de las sesiones y el docente al parecer ya se está convirtiendo en un ente pasivo que solo monitorea, acompaña el desarrollo de cada una de las sesiones, es decir el docente ya no

desarrolla investigación debido a que incluso las sesiones ya están desarrolladas en los textos entregados por el ministerio de educación.

**d. Instituto Superior Tecnológico**

El Instituto Superior Tecnológico “Virgen de Charcas” de Julcamarca cuenta con la carrera agropecuaria y un total de 74 alumnos de las cuales 57 son del distrito de Anchonga (sucursal) y 17 son del distrito de Julcamarca. De los 10 docentes, 4 docentes se encuentran en el distrito de Anchonga (sucursal) y 06 en el distrito de Julcamarca.

La infraestructura educativa consiste sólo en salones, es decir no cuenta con laboratorio o equipamiento tecnológico, a su vez no cuenta con cerco perimétrico y una especialidad de agropecuaria.

**FOTO N° 6**

**Fotografía del I.S.T.P “Virgen de Cocharcas”**



Fuente: Registro fotográfico del investigador 10/04/2016.

**e. Centro Técnico de Producción - CETPRO**

Este centro educativo superior cuenta con tres especialidades: mecánica y motores, textil, confecciones y peluquería básica; tiene un total de 57 alumnos, 03 docentes y 05 aulas pedagógicas. Si bien cuentan con un local, este no está implementado; sin embargo, se hace un esfuerzo para mejorar la enseñanza.

**2.13.2. Salud**

El distrito de Julcamarca cuenta con un Centro de Salud considerado como núcleo de salud, categorizado como (FONP 3) para la atención de la población en general y como puntos de referencia de los puestos de salud que está a su cargo son 08, cada

uno de ellos son los establecimientos de salud que están a cargo del Centro de Salud de Julcamarca, son cuatro distritos de Chincho, San Antonio de Antaparco, Santo Tomas de Pata y Julcamarca.

#### **FOTO N° 7**

#### **Fotografía del Centro de Salud de Julcamarca**



Fuente: Registro fotográfico del investigador 10/04/2016.

La infraestructura es bastante carente con pocos ambientes y falta de profesionales por ejemplo de un odontólogo.

#### **2.13.3. Agua y saneamiento básico**

El distrito de Julcamarca posee una captación de agua superficial de la laguna de Toroccocha que está ubicado en el territorio de la comunidad campesina de Mesaccocha del distrito de Santo Tomas de Pata, provincia de Angaraes, a su vez es trasladada hasta cierta parte a través de un canal abierto y desde el lugar llamado Cullupite se encuentra entubada. Por estas características el agua para ser consumida deberá ser tratada, por lo que cuenta con una planta de tratamiento de agua potable; sin embargo no es la adecuada, cuenta con un Sistema de cloración por goteo obsoleto.

En el aspecto de los servicios de saneamiento, la capital del distrito cuenta con un Sistema de alcantarillado; sin embargo, la red de distribución no llega a todos los domicilios principalmente en las periferias del distrito; las comunidades ningunas cuentan con un sistema de alcantarillado y muchas de ellas tampoco de letrinas por lo

que sus necesidades lo realizan en campo abierto generando contaminación y por lo tanto una desnutrición principalmente en los niños.

#### **FOTO N° 8**

#### **Planta de tratamiento de aguas servidas de lugar denominado Chorillos**



Fuente: Registro fotográfico del investigador 13/02/2015.

#### **2.13.4. Electricidad**

La capacidad instalada de este servicio representa la red primaria y secundaria monofásica para el distrito de Julcamarca; en cuanto se refiere el servicio a las comunidades aún no existe. La capacidad de carga monofásica por lo que no permite tener actividades con empleo de energía para el funcionamiento de talleres. Por lo que hay demanda de una energía trifásica para el desarrollo de actividades básicas y contribuya al desarrollo de la economía de las familias.



**CAPITULO III**  
**POBREZA Y DESNUTRICION EN LA CAPITAL DEL DISTRITO DE**  
**JULCAMARCA**

**Pobreza en la capital del distrito de Julcamarca**

A nivel nacional, se ha reducido la incidencia de pobreza en todos los departamentos del Perú, salvo en Huancavelica, donde más del 60% de la población se encuentra en este estado. Por otro lado, se observan elevados porcentajes de población en situación de pobreza extrema en las áreas rurales de la selva y la sierra (Informe de cumplimiento de los objetivos del desarrollo del milenio / Perú, 2008, pág. 12).

**MAPA N° 3**  
**MAPA DE INCIDENCIA DE POBREZA DEL PERU**

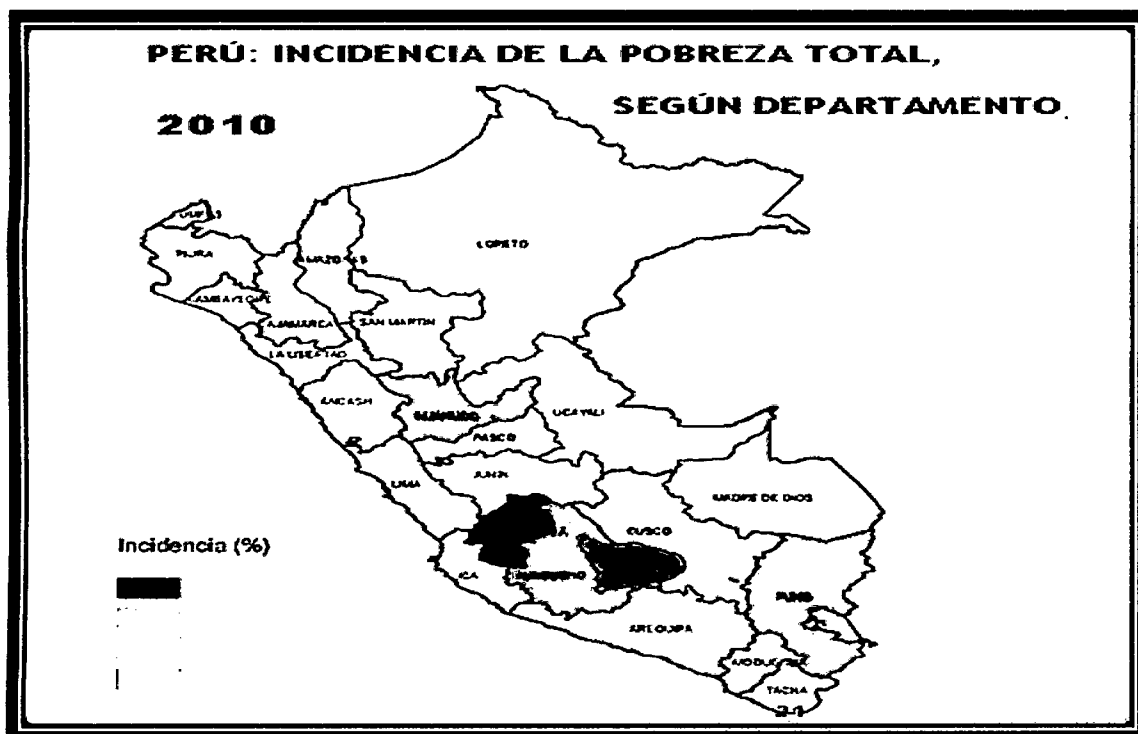

Fuente: Mapa de incidencia de pobreza del Perú, según departamento – INEI - 2010.

El grueso de los hogares rurales del Perú es pobre. Según el Instituto Nacional de Estadística e Informática 2010, siete de cada diez hogares rurales en el Perú son

pobres, aunque la pobreza no está distribuida por igual en todas las regiones. Así, en la costa rural seis de cada diez lo son pobres, mientras que en la sierra rural, ocho de cada diez lo son.

El gran avance en la reducción de la pobreza extrema a nivel nacional no ha sido proporcional entre las áreas urbanas y rurales (Informe de cumplimiento de los objetivos de desarrollo del milenio / Perú, 2008, pág.12).

La brecha de la pobreza entre la población urbana y rural del Perú aún más se ha polarizado, debido a que en las zonas rurales los valores aún son elevados y su reducción ha sido en proporciones menores en comparación con el avance de la reducción de pobreza en el área urbana. Es así que en la región Huancavelica la incidencia de pobreza y desnutrición es aun alta y este problema el distrito de Julcamarca también lo comparte.

Para determinar y mostrar la situación de pobreza en la capital del distrito de Julcamarca desarrollaremos algunos factores que nos puedan ayudar a conocer la situación de pobreza de cada una de las familias.

### **3.1. Vivienda**

Las viviendas en la capital del distrito de Julcamarca es de material rústico (adobe, tapial), los ambientes es escaso en relación al número familiar, es decir hay una turgurización, generalmente de no es de propiedad de cada uno de ellos.

#### **FOTO N° 9**

#### **Típico vivienda de la localidad de Julcamarca**



Fuente: Registro fotográfico del investigador 04/05/2016.

### 3.1.1. Formas de tenencia de vivienda de las familias de Julcamarca

Si la situación socioeconómica de pobreza. En mucho de los casos no permite alcanzar para poseer un domicilio donde vivir; esta, es una necesidad básica para el desarrollo de las familias en cualquiera de los medios y de esto no es ajeno Julcamarca.

Contar con un domicilio donde vivir es uno de los elementos fundamentales para la vida digna de los seres humanos, para la salud física y mental y sobre todo para la calidad de vida que permite el desarrollo del individuo, es decir que la vivienda constituye un aspecto de satisfacción de necesidad de las familias, por lo tanto , la falta de viviendas propias, las formas de tenencia, el material del que está construido y la tugurización dentro de ella es una de las muestras de lectura de la situación económica de pobreza extrema, pobreza y no pobreza de cada una de las familias del distrito Julcamarca.

#### CUADRO N° 4

##### Formas de tenencia de vivienda en Julcamarca

FORMAS DE TENENCIA	NÚMERO	PORCENTAJE
CASA PROPIA	28	56%
ALQUILADA	10	20%
CEDIDA O PRESTADA	8	16%
CASA DE FAMILIARES	3	6%
GUARDIANA	1	2%
TOTAL	50	100%

Fuente: Elaboración propia. Entrevista año 2015.

De Las 28 familias que representan el 56% que cuentan con casa propia, el mayor porcentaje proceden del lugar y algunos de ellos son migrantes de hace algunas décadas atrás, es decir ya tienen años de permanencia. En la actualidad, la mayor parte de la gente de la zona urbana son migrantes de los años 80s para adelante. En los últimos años esta migración por la presencia del patmos- convento de las monjas Misioneras de Jesús Verbo y Víctima – MJVV, quienes hicieron que inmigraran los catequistas de los distritos vecinos, principalmente Congalla.

Las 22 familias que representa al 44% de familias, no poseen de casa; son familias jóvenes que migraron de las comunidades del mismo distrito y de los distritos

aledaños.

### **3.1.2. Material de construcción de viviendas de las familias en la capital del distrito de Julcamarca**

Una gran parte de la población de la capital del distrito habita en viviendas con características físicas inadecuadas y con servicios básicos insuficientes o deficientes. A su vez, son viviendas que tienen años de construcción, es de material de adobe o tapial, techos de tejas y calaminas, piso de tierra, es decir son viviendas de material rústico.

#### **FOTO N° 10**

#### **Material de construcción de las casas de la localidad de Julcamarca**



Fuente: Registro fotográfico del investigador 04/05/2016.

En las características de medición de la pobreza, el tipo de vivienda es un aspecto que nos permite dar lectura acerca de la pobreza en un determinado lugar. Este tipo de vivienda contribuye aún más en las cifras de la pobreza y desnutrición de cada una de las familias y principalmente de los niños y adultos mayores. Existen investigaciones que determinan que las familias que viven en viviendas de material rústico y piso de tierra son las familias con mayores porcentajes de pobreza y desnutrición a diferencia de las familias que viven en domicilios de material noble. La construcción de estas viviendas los financió con recursos propios, con trabajos como el ayni y la minka, trabajos que no generan mayor gasto económico sólo esfuerzo físico de fuerza laboral.

## CUADRO N°5

### Material de construcción de las viviendas

MATERIAL DE CONSTRUCCION	NUMERO	PORCENTAJE
MATERIAL NOBLE	10	20%
ADOBE	12	24%
TAPIAL	28	56%
TOTAL	50	100%

Fuente: Elaboración propia. Entrevista del año 2015.

De acuerdo al cuadro precedente sólo 10 familias, que representa el 20%, tienen casa propia de material noble, mientras que, el 80% de las familias tienen casas de material rústico, entre adobe y tapial.

Las viviendas de material noble son recientes, ya que algunos de ellos aún no están ocupadas. Cada una de estas viviendas fueron construidas con el programa del gobierno de Ollanta Humala Tasso denominado techo propio. Sin embargo, estas viviendas son bastante pequeñas: que consta de una sala, un dormitorio y un servicio higiénico, por lo que cada una de estas familias aún siguen viviendo en casa de material rústico que poseían anteriormente.

### **3.1.3. Tugurización de las familias en las viviendas**

La tugurización de las viviendas es aún parte de las características de vida de cada una de las familias de la capital del distrito de Julcamarca; es decir, que los ambientes no son proporcionales a la cantidad de integrantes de cada familia. Desde la observación podemos determinar que dicha desproporción es una de las principales causas del poco orden y limpieza en cada una de las viviendas, por ello podemos determinar que son estos domicilios que se encuentran en un estado de desorden y poco higiene en comparación con los domicilios que poseen mayor número de habitaciones por ambiente.

## CUADRO N° 6

### Número de ambientes en relación al número familiar

NUMERO DE AMBIENTES	NUMERO DE FAMILIAS	PORCENTAJE
2 – 3	32	64%
4 – 5	13	26%
6 – 9	5	10%
<b>TOTAL</b>	50	100%

Fuente: Elaboración propia. Entrevista del año 2015.

Entre los ambientes está incluido la cocina. El 64% de las viviendas que tienen dos o tres ambientes no tiene ninguna relación en base a la cantidad del número familiar. Casi en todas las viviendas de las familias de la capital del distrito de Julcamarca la cocina es utilizada para la crianza de cuyes y existe la presencia de mascotas como los gatos. Esto es una de las muestras de poco orden y mayor contaminación que contribuye en el grado de desnutrición de los miembros de la familia.

### **3.2. Agricultura y ganadería con tecnología tradicional y pastos naturales**

En los países rurales como el Perú que aún no han alcanzado la urbanización, la agricultura y la ganadería, aún son las actividades más importantes en relación a otras actividades, en consecuencia el aumento de la productividad en estas dos actividades que son los más importantes, constituye una opción sólida para impulsar el crecimiento, superar la pobreza, y mejorar la seguridad alimentaria en estas áreas geográficas.

Tres de cada cuatro personas pobres en los países en desarrollo habitan en zonas rurales y la mayoría depende directa o indirectamente de la agricultura para su subsistencia (Informe Sobre el Desarrollo Mundial; 2008; pág. 18).

*“De todos los productos que siembro, sólo vendo olluco y papa, y eso poco, cuando ya veo que me va a sobrar de lo que vamos a comer” (Entrevista del 22 / 10 / 2015 al señor Francisco).*

*“Yo siembro pero sólo es para comer, tengo animales vaca, toro, cabra, oveja. Sólo los toros los vendo; los demás sólo es para comer, pero al año se vende una sola cabeza de ganado pues” (Entrevista del 22 / 10 / 2015 a la señora Yolanda).*

Las actividades productivas de agricultura y ganadería en las familias de Julcamarca siguen siendo actividades importantes para garantizar la seguridad alimentaria de las familias del distrito de Julcamarca. En consecuencia el aumento de la productividad en estas dos actividades que son los más importantes, constituye una opción sólida para impulsar el crecimiento, superar la pobreza y mejorar la seguridad alimentaria y la desnutrición en esta área geográfica.

**FOTO N° 11**

**Siembra a través de arado y pastoreo a base de pasto natural**



Fuente: Registro fotográfico del investigador 04/05/2016.

**CUADRO N° 7**

**Rendimiento promedio por hectárea de los principales productos**

N°	CULTIVO	RENDIMIENTO PROMEDIO (TM/HA)		
		HUANCAVELICA	ANGARAES	JULCAMARCA
1	Maíz	1.335	1.268	1.375
2	Papa	8.932	8.527	4.75
3	Trigo	1.29	1.243	1.025
4	Cebada	1.319	1.993	0.919
5	Arveja	1.286	1.157	0.906
6	haba	1.286	1.207	0.938
7	Linaza	1.132	1.08	1.03
8	Frijol	1.087	1.087	1.15

Fuente: Ministerio de Agricultura de Huancavelica.

### **CUADRO N° 8**

#### **Rendimiento por hectárea en kilos de los principales cultivos de las comunidades campesinas**

<b>LOCALIDAD</b>	<b>MAIZ</b>	<b>PAPA</b>	<b>TRIGO</b>	<b>CEBADA</b>	<b>ARVEJA</b>	<b>HABA</b>	<b>ALFALFA (carga)</b>
Juicamarca	1500	6000	1600	1050	1250	1200	60
Manyacclla	1500	5500	900	900	950	1200	60
Anchacuay	950	5000	1150	950	950	950	50
Arcuilla	900	4000	900	850	900	750	45
Huacacclla	950	4500	900	800	850	800	40
Cahua	1200	4000	1100	900	750	900	60
Buenavista	1400	4000	1000	1000	700	900	60
Yuracocha	1400	5000	650	900	900	800	30
Total	1225	4750	1025	919	906	938	51

Fuente: Centro de Desarrollo Andino - SISAY 2007.

Teniendo en cuenta que estas actividades son las más importantes de las áreas rurales de nuestro país que son los sectores más pobres, son estas el instrumento fundamental del desarrollo sostenible y la reducción de la pobreza en estas áreas, que de hecho no son suficientes para hacer frente a este magro problema.

En el cuadro 7 y 8 se muestra que el grado de diversificación de los cultivos es importante en la zona, eso tiene que ver básicamente con la lógica de los productores de orientar su producción al consumo familiar; por esta razón también el nivel de especialización es limitado. Los rendimientos promedio en ningún caso alcanzan a superar los promedios departamentales. Algunos cultivos se encuentran muy cercanos al promedio provincial como es el caso de linaza y arveja. El maíz es el único cuya producción es ligeramente superior al promedio provincial.

Sin embargo, la producción tal como muestra los cuadros 7 y 8 es más de autosubsistencia, es decir no está dirigido propiamente al mercado, sino tiene como principal objetivo garantizar la seguridad alimentaria y los excedentes recién están dirigidos al mercado; dichos excedentes generalmente son en pequeñas cantidades. Esta producción de autosubsistencia se debe a la utilización de una tecnología tradicional, pequeñas parcelas y la geografía de tierra seco, que no les permite desarrollar una agricultura y ganadería intensiva a grandes escalas de acuerdo a las demandas del mercado y generar un ingreso económico en cada una de las familias.



### CUADRO N° 9

#### Los bienes y productos intermedios en el proceso productivo

50 FAMILIAS	PRODUCTOS INTERMEDIOS EN EL PROCESO PRODUCTIVO	CANTIDAD/AÑO	COSTO
	TRACTOR	1 HORA	S/. 40.00
	TRILLADORA	1 HORA	S/. 20.00
	COSTALES SINTÉTICOS	10 UNIDADES	S/. 15.00
	SOGAS DE NAYLON	4 UNIDADES	S/. 48.00
	CARRO	1 DIA	S/. 50.00
	INSECTICIDAS	1/2 LITRO	S/. 20.00
	ABONOS QUÍMICOS	1/2 SACO	S/. 30.00
	HERVICIDAS	1/4 LITRO	S/. 15.00
	REMEDIOS PARA GANADO	1 APLICADO	S/. 10.00
TOTAL DE GASTO PROMEDIO/ FAMILIA			S/. 248.00

Fuente: Elaboración propia. Entrevista de año 2015.

Las familias de la capital del distrito de Julcamarca, durante la fase de la producción utilizan diversos productos que hacen posible asegurar y enfrentar los riesgos en las que está inmersa la agricultura de las diferentes familias campesinas de este espacio. Estos productos son: en la agricultura, los fertilizantes, insecticidas, herbicidas, tractor arador, mano de obra contratada en las diferentes etapas que a la producción agrícola. En la ganadería los diversos medicamentos las que se utilizan aunque eventualmente, sólo cuando el animal se pone mal. Estos productos o instrumentos de producción con el transcurrir del año se ha ido intensificando e incrementando cada vez más. Y esto no solamente en la fase de producción sino también en la alimentación de cada una de las familias del distrito.

*“Sembrar también es gasto y trabajoso, peor sembrar papa necesita voltear la chacra, hay que comprar abono, remedio porque si no, no produce. Para los peones también hay que comprar trago, ahora ni siquiera ya quieren tomar alcohol sino caña y está más caro” (Entrevista del 22 / 10 / 2015 al señor Víctor).*

El manejo del suelo y el uso de tecnología sin embargo de alguna manera han sufrido algunas modificaciones de acuerdo al uso e introducción de algunas especies y tecnologías. De acuerdo al estudio realizado existen itinerarios técnicos utilizados por casi todos los productores que con el transcurrir del tiempo están siendo reemplazadas o cambiadas.

- El arado: que consta de una yunta de toros, cuya función es de remover la tierra para facilitar la germinación de las semillas. Sin embargo, ahora ya se

utiliza el tractor, aunque su uso no es intensivo debido a que la geografía es accidentada

- El aporque y control de malezas: consiste en juntan una porción de tierra al pie de las plantas para lograr un mejor implante y nutrición sobre todo, en el caso del maíz y la haba. También es una forma de control de malezas. En el caso de los cereales, se realiza el control eliminando las malezas de manera manual.
- Control de plagas y enfermedades: generalmente no se realiza salvo en el caso de la papa a través de la fumigación de insecticidas y fungicidas.
- La cosecha: empieza por la papa, luego el maíz, los cereales y legumbres. Se realiza manualmente con la ayuda de zapapicos, la hoz, la huacctana, para separar los granos de las espigas y vainas. Sin embargo, ahora ya se utiliza la trilladora, a diferencia de otras tecnologías es la más usada debido a su fácil transporte.

### **3.2.1. Escasa asistencia técnica en la agricultura y la ganadería**

Existe una tecnología campesina implementada a lo largo de los años y cuyas prácticas se transfieren de generación en generación, manteniendo las prácticas tradicionales e inadecuadas. Estas dificultan enormemente la adopción de modernas y adecuadas técnicas agrícolas. Esto conllevó a cada una de las familias que al final la cantidad de la producción es poco en relación al tamaño de terreno utilizado para la producción.

Julcamarca posee un Instituto Superior Virgen de Cocharcas con una carrera de agropecuaria, a pesar de la presencia de este centro tecnológico superior agropecuario, el distrito de Julcamarca aún no ha mejorado en el sector agropecuario, agrícola y ganadero.

A su vez la presencia de la Dirección Regional Agraria de Huancavelica y de los técnicos agropecuarios es escasa, muestra de todo esto es que en el distrito de Julcamarca hay la presencia de un solo personal que desde los años de intervención hasta la actualidad no ha contribuido en el desarrollo agropecuario, agrícola y ganadera del distrito de Julcamarca.

Si en una campaña de producción invierten mejor o efectiviza sus gastos de producción, consecuentemente tendrán una mayor ganancia, por lo tanto poseerán una mejor condición de vida. Es decir se forma parte de los beneficios económicos de la agricultura y la ganadería.

### **3.3. Inserción deficiente de las familias al mercado mayor**

En base a la oferta y demanda, las familias del distrito de Julcamarca ofertan pocos productos e importa al mercado mayor. La situación de los campesinos de Julcamarca es de mayor egreso en relación a su ingreso, esta situación económica ha llevado a la gran mayoría de las familias del distrito de Julcamarca a una situación de pobreza y extrema pobreza.

*“Nuestra inserción al mercado mayor aun es deficiente, debido a que no ofrecemos productos y requerimos o consumimos más...entonces hay mayor gasto que ingreso esto trae como consecuencia la pobreza permanente de cada una de las familias del distrito de Julcamarca” (Entrevista en el 22 / 10 / 2015 al señor Prof. Fidencio).*

*“Lo que siembro sólo es para comer... compro arroz, azúcar, fideos, sal y otras cositas de acuerdo a lo que uno necesita pues” (Entrevista en el 22 / 10 / 2015 al señor Emiliano).*

*“Cuando necesito vendo un poco de haba, maíz eso nomas ... yo compro arroz azúcar medio saquito para un mes ya, aceite también un galón, cuando vamos Ayacucho aprovechamos comprar esas cositas los más necesarios, porque aquí cuesta mucho” (Entrevista en el 22 / 10 / 2015 al señora Teófila).*

Es decir no son partícipes en gran magnitud de los beneficios económicos de la agricultura y de la ganadería y de otros productos producidos por ellos mismos. La producción no está dirigida netamente al mercado, sino básicamente para garantizar la alimentación. Una vez que el campesino percibe que tiene algún excedente, ve por conveniente que su producto podría exceder de la canasta básica de consumo, recién el campesino intercambia o vende la cantidad que él cree que le podría sobrar. En consecuencia, no es que el campesino de la zona no esté inserto al mercado, sino que hay una deficiente inserción ya que sus ingresos son menores que sus. De hecho este tipo de producción económica trae consigo una serie de necesidades, que sólo diversificando sus actividades puede complementar y satisfacer sus necesidades básicas que la familia demanda.

#### **3.3.1. Incremento de productos industrializados en la canasta básica de consumo**

El instituto interamericano de cooperación para la agricultura afirma que:

Se observa un fuerte cambio en los hábitos de consumo de pecuarios y alimentos de origen agroindustrial que han desplazado en

forma importante a la demanda de alimentos tradicionales, especialmente aquellos que tiene el pequeño productor campesino como principal fuente de abastecimiento (1990, pág. 53)

### CUADRO N° 10

#### Incremento de productos industrializados en el consumo familiar

DE 50 FAMILIAS	PRODUCTOS IMPORTADOS	CANTIDAD / PROMEDIO	COSTO PROMEDIO
		ACEITE	1 LITRO
	AZUCAR	1 KILO	S/. 3.00
	ARROZ	1 KILO	S/. 3.00
	SAL	1/2 KILO	S/. 1.00
	VERDURAS	1/2 KILO	S/. 4.00
	FIDEOS	1 KILO	S/. 3.00
	JABON	2 UNIDADES	S/. 2.00
	PAN	20 UNIDADES	S/. 2.00
	CONSERVAS	1 UNIDAD	S/. 4.00
	DETERGENTE	1 UNIDAD	S/. 1.30
	COCA	1 UNIDAD	S/. 2.00
	LICORES	1 UNIDAD	S/. 2.00
	OTROS PRODUCTOS		S/. 4.00
	OLLAS DE METAL	1 UNIDAD	S/. 8.00
	CUCHARAS DE METAL	½ DOCENA	S/. 6.00
	TELEVISOR	1 UNIDAD	S/. 150.00
	RADIO	½ UNIDAD	S/. 50.00
	ROPAS SINTETICAS	3 UNIDADES	S/. 70.00
	TINAS Y LAVATORIOS DE PLASTICO	2 UNIDADES	S/. 18.00

Fuente: Elaboración propia. Entrevista del año 2015.

Con el transcurrir de los años hay incremento de productos en la canasta básica de consumo de las familias del distrito de Julcamarca. Es decir si antes sólo se podía observar algunos de ellos, en la actualidad cada uno estos productos se han ido incrementado. Este incremento, en la economía de las familias del distrito genera un egreso que no les permite un crecimiento en la economía de cada una de ellas y salir de la pobreza que aqueja a cada una de ellas que en muchas familias se da de generación en generación.

*“Cada vez somos más dependientes de los productos de la tienda; antes se comía más productos de la zona ahora los chicos (hijos) ya no quieren comer, cada vez se van incrementado estos productos; es fácil darse cuenta; sino veamos nada más a las combis que cubren la ruta Ayacucho - Julcamarca todos los días vienen lleno de los productos” (Entrevista del 22 / 10 / 2015 al Prof. Fidencio).*

### 3.4. Desempleo de las familias

Las familias de la capital del distrito de Julcamarca poseen actividades temporales, por lo que hay una deficiente capitalización. Para hacer frente a esta situación cada una de ellas desarrollan actividades diversas como una forma de estrategia de sobrevivencia, para suplir la canasta básica de consumo o garantizar la seguridad alimentaria de cada una de ellas.

#### FOTO N° 12

#### **Trabajo eventual de los pobladores en la construcción del Instituto**

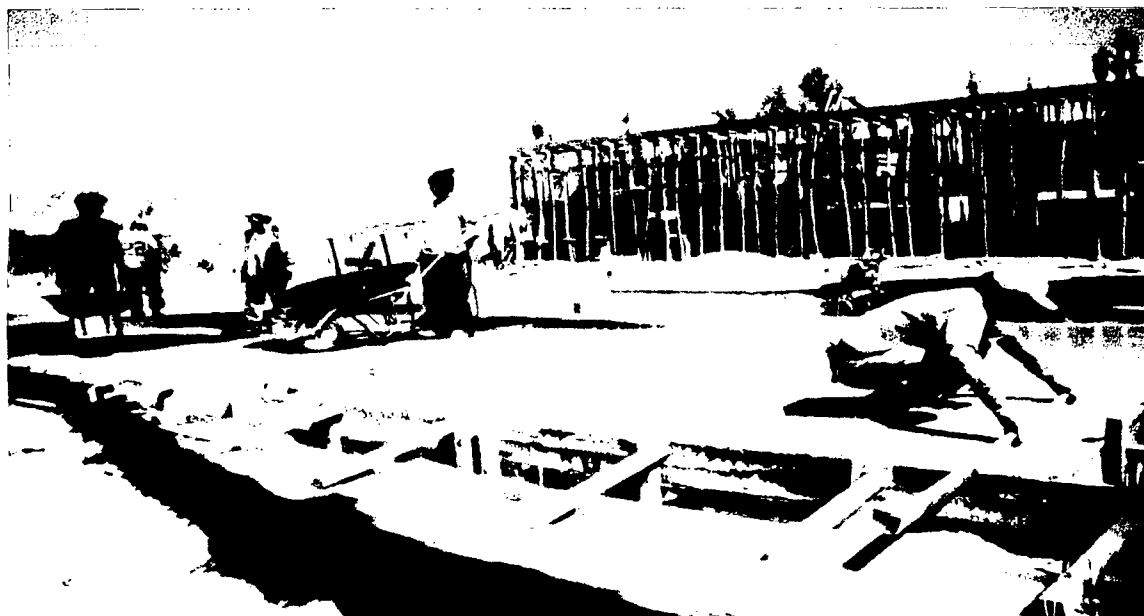

Fuente: registro fotográfico del investigador 02/05/2015.

*“Los trabajos son eventuales hay que aprovechar, por ejemplo ahorita estoy trabajando en la construcción del local comunal de Manyaccla, y de aquí a un mes ya se va a terminar y de ahí en adelante la verdad es que no y que voy a hacer” (entrevista del 22 / 10 / 2015 al señor Ángel).*

*“Cuando hay trabajito aprovechamos yo, mi esposo, y mis hijos nos ponemos a trabajar, sólo uno de nosotros se queda para pastear los animales” (entrevista del 22 / 10 / 2015 realizado a la señora Teófila).*

espacio se entiende como una forma de compensar este débil empleo que no genera los ingresos económicos que garanticen la subsistencia de la familia, además que los hábitos culturales con productos de la zona de consumo aún forman una parte importante en la dieta alimenticia de la familia Julcamarcaquina.

### 3.5. Escasa profesionalización de las familias

La educación y la profesionalización, es uno de los aspectos más importantes de nuestro medio debido a que es el camino para superar este círculo vicioso de la pobreza y extrema pobreza. Es así que muchas de las familias de Julcamarca que alcanzaron que sus hijos alcancen su profesionalización han ido cambiando económicamente y alcanzaron salir de la pobreza.

Según la ENAHO (1997), la pobreza guarda una relación inversa con la educación. Se observa que a mayor nivel de educación es menor la incidencia de pobreza.

El nivel educativo de los integrantes de la familia, producen aumentos en el nivel de ingreso económico en la familia, es así cuando existe escasa profesionalización de cada una de las familias existe menos probabilidad de salir de la pobreza.

*"Antes (refiriéndose a años anteriores)...me dedicaba a trabajar, ahora que mis hijos alcanzaron ser profesionales (ingenieros) ya no los hago, abrimos nuestra constructora y nuestra familia fue alcanzando una mejoría en la situación económica, y ahora al contrario ya llevamos apoyo (regalos de navidad) a cada uno de nuestros paisanos"* (Informante: Prof. Moisés: 22 / 10 / 2015).

#### CUADRO N° 12

##### Hijos de familias de la capital del distrito que siguen estudios superiores

AÑO	EGRESADOS DE LA I.E. "JESUS NAZARENO"	UNIVERSIDAD	INSTITUTO
2010	24	1	2
2011	27	1	1
2012	23	1	2
2013	22	-	1
2014	33	1	2
2015	25	1	2

Fuente: Elaboración propia. Entrevista 2015.

Según el cuadro N° 12, muestra que hay una escasa profesionalización, es así que se observa de los 25 a 33 alumnos que egresan anualmente de la Institución Educativa

“Jesús Nazareno” sólo al año ingresan un alumno a la universidad, mientras que a los Institutos de educación superior sólo ingresan de uno a dos alumnos. Entonces tomando en cuenta la cantidad de egresados de 25 a 33 alumnos y la cantidad de quienes siguen con estudios superiores que son de 1 a 3 alumnos, aproximadamente 26 alumnos quedan sin seguir con estudios superiores. Esto es una muestra de la poca profesionalización de cada de los hijos julcamarquinos y esto contribuye aún más a la pobreza y desnutrición de cada uno de las familias.

### **3.6. Programas sociales**

Los programas sociales son impulsadas por el estado, para mejorar las condiciones y la calidad de vida de la población, esto se en forma integral y universal.

En términos pragmáticos, debido a una serie de condiciones extremas en la situación social de la América Latina y el Caribe, las políticas y programas sociales se han convertido en el centro de la actividad pública y objetivo del gobierno central. Es decir las condiciones de pobreza y extrema pobreza; las demandas crecientes de parte de la población por más y mejores servicios sociales hacen que se implementen cada uno de los programas sociales.

#### **3.6.1. Vaso de leche**

Las usuarias del Programa Vaso de Leche están divididos en: en la capital del distrito en el barrio Mitmaq y Anqara y en comunidades, estas organizaciones participan en las diferentes actividades que se desarrolla dentro del distrito como: la limpieza pública de la de las calles que se desarrolla en algunas festividades como el aniversario del pueblo, fiesta patronal, etc. Sin embargo dentro de esta organización se percibe una serie de conflictos entre las propias madres usuarias por lo que algunas han optado por no participar en dicho programa. *“No participo porque es pérdida de tiempo, más paran peleando”* (Informante: Teófila: 22 / 10 / 2015).

Estos alimentos también complementan la dieta alimenticia de la población y en la lucha contra la pobreza y desnutrición, principalmente de las madres gestantes y niños menores.

#### **3.6.2. Programa de asistencia directa a los más pobres - JUNTOS**

El programa nacional de apoyo directo a los más pobres “JUNTOS”, forma parte de la estrategia general de la política social y la lucha contra la pobreza, establecida por Decreto Supremo N° 009-2004-PCM. Fue creado el 06 de abril del 2005 por Decreto

Supremo N° 032-2005-PCM, influenciado por la declaración del milenio de las Naciones Unidas, el acuerdo nacional y el Plan Nacional de Superación de la Pobreza. Este programa, permite satisfacer algunas necesidades de las familias beneficiarias, pero sin embargo no solamente es un ingreso para aquellos quienes son los beneficiarios, muchas de las familias gracias a este programa están ayudando a seguir con los estudios superiores de muchos de sus hijos.

*“Yo no recibo, tampoco quiero, porque la gente habla. Vendiendo comida ese día del pago del programa JUNTOS gano igual hasta más”. (Informante: señora Yolanda: 22 / 10 / 2015).*

### **3.6.3. Comedor popular - PCA**

El programa de Complementación Alimentaria – PCA, tiene el objetivo de mejorar la seguridad alimentaria, mejorar la pobreza y desnutrición de cada una de las familias, para ello los beneficiarios deberán estar inscritos y filtrados en el Sistema de Focalización de Hogares - SISFOH para ser considerados como beneficiarios como tal. Sin embargo en el dos mil doce se hizo la evaluación de dicho programa y se concluyó que la desnutrición en el distrito de Julcamarca no había reducido, en consecuencia se determinó PCA – SIN VALOR NUTRICIONAL, es decir que se está cumpliendo con el objetivo de dicho programa.

### **3.7. Desnutrición**

En toda la región de Huancavelica la desnutrición es un denominador común. Y Julcamarca no es la excepción, pues la gran mayoría enfrentan altos niveles de desnutrición crónica y desnutrición aguda. Esta práctica es por la falta de alimentos o por la carencia de recursos, pero sobre todo por la falta de información y orientación adecuada acerca de la nutrición infantil y familiar.

En una población con bajos recursos económicos tiene mayor probabilidad de contar con una mala alimentación que obviamente deteriora su salud física y emocional que conlleva a una situación posterior de pobreza y extrema pobreza de cada uno de ellos. La relación entre los hogares más pobres y la alta incidencia de desnutrición crónica, es directa, por lo tanto si se desea disminuir reducir la pobreza es necesario reducir la alta incidencia de desnutrición crónica en cada una de las familias. Sin embargo el aspecto económico no es solo la única causa de desnutrición sino también existen otros factores como: la cultura de alimentación, la inadecuada alimentación que se da



por el consumo solo de carbohidratos no balanceado, las enfermedades diarreicas agudas, las infecciones respiratorias agudas, los malos hábitos de higiene, etc.

**CUADRO N° 13**

**POBLACION CON GRADO DE DESNUTRICION RELACION TALLA – EDAD**

<b>POBLACION ENTRE ADOLESCENTES Y NIÑOS</b>	<b>DESNUTRIDOS</b>
PESO – TALLA	NO HAY DESNUTRIDOS
PESO – EDAD	2
TALLA – EDAD	95

Fuente: Centro de Salud Julcamarca. Año 2010.

**CUADRO N° 14**

**POBLACION CON GRADO DE DESNUTRICION RELACION TALLA – EDAD**

<b>POBLACION ENTRE ADOLESCENTES Y NIÑOS</b>	<b>DESNUTRIDOS</b>
PESO - TALLA	NO HAY DESNUTRIDOS
PESO – EDAD	2
TALLA – EDAD	92

Fuente: Centro de Salud Julcamarca. Año 2014.

**Peso menor correspondiente a la talla**, en esta relación no existen casos de desnutrición esto se ha podido superar desde el año anterior.

Según el informe de cumplimiento de los objetivos de desarrollo del milenio / Perú 2008, el número de niños y niñas con **peso menor correspondiente a sus edades** a nivel nacional ha disminuido, sin embargo en el área rural este indicador aún permanece alto, en Julcamarca este indicador no se ha reducido debido a que la comparación de los cuadros N° 13 y 14 nos demuestra de que estas permanecen inmóvil.

**Talla menor a la edad**, este caso es el más emergente en la Julcamarca, de hecho ha mostrado algunas reducciones, sin embargo son en proporciones no muy significativos.

### 3.7.1. Relación entre inversión y alimentación

Para reducir los niveles de desnutrición no se trata de una mayor inversión en la alimentación sino de cómo invertir en la alimentación. En los países más desarrollados donde la desnutrición y la desnutrición crónica es menor son los países que menos se invierten en la alimentación en comparación a los países Latinoamericanos donde se encuentra mayores cifras de desnutrición.

**CUADRO N° 15**

#### RELACION ENTRE INVERSION Y ALIMENTACION

A	MAYOR INVERSION	MENOR INVERSION	MEJOR INVERSION	MEJOR ALIMENTACION
A	✓			X
A		✓		X
A			✓	✓

Fuente: Centro de Salud de Julcamarca - 2014.

La deficiente producción en la actividad principal por ser una actividad de mayor desarrollo genera un deficiente ingreso económico y la consecuente importación de nuevos productos determinan el encarecimiento de los niveles de subsistencia de las familias del distrito de Julcamarca, generando una desnutrición y la mala calidad de vida. Si los campesinos producen para alimentarse y desarrollan actividades económicas que les genere ingreso, entonces, no es que los campesinos carecen de productos para alimentarse, sino que están empleando mal sus productos en su alimentación, esta genera de hecho una mala salud y en consecuencia una desnutrición en cada una de ellas .

### 3.8. Servicios de saneamiento

Estos servicios básicos son totalmente necesarias con las que debe contar cada uno de los domicilios de las familias de la capital del distrito Julcamarca, de lo contrario la falta de estos inciden directamente en el estado de salud principalmente de los niños y de las personas de mayor edad, ocasionando enfermedades infecciosas por lo tanto una desnutrición en las personas, etc.

### **CUADRO N° 16**

#### **Servicios de saneamiento con que cuentan las viviendas**

<b>SERVICIOS BASICOS</b>		<b>TOTAL</b>		
		<b>NUMERO</b>	<b>PORCENTAJE</b>	
<b>AGUA</b>	<b>TIENE</b>	49	98%	
	<b>NO TIENE</b>	1	2%	
<b>SERVICIOS HIGIENICOS</b>	<b>TIENE</b>	<b>LETRINA</b>	31	62%
		<b>DESAGUE</b>	12	24%
	<b>NO TIENE</b>	7	14%	

Fuente: Elaboración propia. Año 2015.

De 50 las familias que representa el 100%, 49 que representa el 98% posee de agua y 01 que representa el 2% no cuenta con agua, sin embargo, el agua no está bien tratada, es decir que no está apta para consumo humano.

De la misma forma de las 50 familias que representa el 100%, 31 familias que representa el 62% sólo posee de letrinas o silos, 12 de las familias que representa el 24% cuenta con desagüe, mientras que 07 familias que representa el 14% no posee de letrinas menos con una instalación de desagüe.

## CONCLUSIONES

1. La situación socio económica de las familias de la capital del distrito de Julcamarca es de un alto nivel de pobreza y alta tasa de desnutrición. Por ello las familias ya no son aquel que sólo desarrollan la agricultura y la ganadería sino son entes que diversifican sus actividades para hacer frente a la situación precaria (pobreza). para complementar los ingresos económicos deficientes de la agricultura y la ganadería que son las actividades más importantes de las familias de este espacio, al desempleo de las familias de esta microrregión, y, para reducir los riesgos en las que está inmiscuida la agricultura y la ganadería que se intensifica cada vez por los cambios climáticos que se presentan permanentemente y de lo más drástico en los últimos años.
2. Las condiciones de vida en las que se encuentran los pobladores de la capital del distrito de Julcamarca es de carencia de diversas necesidades como: viviendas de material rústico, tugurización, escasa educación superior que no permite superar el nivel de pobreza de cada una de las familias, desempleo y bajos ingresos salariales que no permite satisfacer las necesidades y una vida digna en cada una de ellas.
3. La pobreza en las familias de Julcamarca obedece a diversos factores: PRIMERO, a la producción de autoconsumo, ya que la producción tiene como fin primordial a garantizar la dieta alimenticia y luego recién los pequeños excedentes se dirigen al comercio. SEGUNDO, a la deficiente inserción de las familias con el mercado mayor, con poca inserción de sus productos y un aumento paulatino de los productos en su consumo, convirtiéndose en dependientes con una economía con poco ingreso y mayor egreso. TERCERO, al desempleo, debido a que los trabajos son eventuales que están relacionados con el calendario agrícola y las actividades culturales y políticas de esta área geográfica que permiten garantizar su ingreso económico de manera permanente y generan excedentes. CUARTO, por ser un área de tierra seco sin riego, el agua es una fuente importante e indispensable para el desarrollo de agricultura y la ganadería y la escases de este líquido vital no permite desarrollar una agricultura intensiva que haga que las familias sean parte de los beneficios económicos que genera dichas actividades.

4. La focalización de los programas sociales en la capital del distrito de Julcamarca es aún deficiente, todo esto por un deficiente Sistema de Focalización de Hogares – SISFOH que maneja y actualiza cada gobierno local. A su vez la incidencia de los programas de asistencia social en la reducción de la pobreza y desnutrición en los pobladores de la capital distrito de Julcamarca no es de impacto. La intervención en algunos de los programas sociales como vaso de leche, comedor popular y programa de asistencia directa a los más pobres - JUNTOS alcanza a décadas, sin embargo aún se muestra la alta incidencia de pobreza en cada una de las familias del distrito.
  
5. La situación de los servicios básicos es deficiente y esta incide en la pobreza y desnutrición en la capital del distrito de Julcamarca. La desnutrición no sólo es una causa de la falta de alimentación, del mal empleo de los alimentos, sino también de la mala dotación de los servicios de saneamiento y la falta de hábitos saludables como lavado de manos, higiene familiar.

## SUGERENCIAS

1. Se sugiere que a las familias de la capital del distrito de Julcamarca, ya no se deben percibir como aquellas que sólo desarrollan la agricultura y la ganadería sino como entes que diversifican sus actividades para hacer frente a la situación precaria (pobreza) y desnutrición. Sin embargo de las actividades principales que desarrollan cada una de las familias son la agricultura y ganadería y las actividades asalariados, es por ello que se recomienda que para superar los ingresos económicos en cada una de las familias se debe mejorar la asistencia técnica en la producción agrícola y ganadera y mejorar los salarios de cada uno de ellos.
2. La carencia de diversas necesidades como: viviendas de material rústico, tugurización, escasa educación superior que no permite superar el nivel de pobreza de cada una de las familias, desempleo y bajos ingresos salariales que no permite satisfacer las necesidades y una vida digna en cada una de ellas, se sugiere revertir a través de proyectos y programas y debería ser una prioridad del gobierno local, del gobierno central y organismos no gubernamentales y dotar a las familias una vida digna a cada una de ellas.
3. La pobreza y la desnutrición en las familias de Julcamarca se debe observar como multidimensional, social, económico, geográfico y hasta cultural con diversos factores y cada uno de ellos como parte indispensable que contribuye al todo (pobreza y desnutrición).
4. Se recomienda que el Sistema de Focalización de Hogares – SISFOH que maneja cada municipalidad que es un aspecto importante para la calificación de cada una de las familias deberán ser bien implementadas para beneficiar a las familias más necesitadas, a su vez deberán ser priorizados primero las familias en una situación de extrema pobreza y posteriormente las familias en situación de pobreza. A su vez cumplir con los procesos de implementación y objetivos de cada uno de los programas.
5. Se recomienda no sólo la dotación de los servicios básicos a cada una de las familias, sino también a través de proyectos sociales o teniendo en consideración obra más componente social, buscar la adopción de buenos

hábitos saludables, así como el lavado de manos, buena disposición de residuos sólidos y familias y comunidades saludables para reducir la pobreza y desnutrición en cada una de ellas.

## FUENTES BIBLIOGRAFICAS

Álvarez M. y Martínez H. (2001). El desafío de la pobreza. Edición siglo de hombres editores, fundación social y confederación colombiana de ONG – CCONG. Bogotá – Colombia.

Contreras J. (2002). Alimentación y cultura de necesidades, gustos y costumbres. Edición Publicacions Universitat de Barcelona.

Concha F. (1989). La desnutrición y sus efectos en el desarrollo del niño. Edición San Marcos. Lima Perú.

Comité Nacional de la Iniciativa de Lavado de Manos en el Perú (2006). Módulo para facilitadores y promotores de salud y desarrollo. Ed. Lima abril 2006.

Cotlear D. (2006). Un nuevo contrato social para el Perú ¿Cómo lograr un país más educado, saludable y solidario? Edición Banco Mundial. Perú.

Diez, A. (1998). Comunes y haciendas: Procesos de comunalización en la sierra de Piura (Siglos XVIII al XX). Ed. Centro de Investigación y Promoción del Campesinado – CIPCA Y Centro de Estudios Regionales Andinos “Bartolomé de las Casas” – CBC. Lima - Perú.

Figuerola, A. (1989). La economía campesina de la sierra del Perú. Fondo Editorial de la Pontificia Universidad Católica del Perú. Lima – Perú.

Fonseca, C. y Mayer, E. (1988). Comunidad y producción en la agricultura andina. Edit. Hipatía S.A. Lima Perú.

Gonzales, E. (1986). Economía de la comunidad campesina: Aproximación regional. Edición. IEP. Lima Perú.

Gonzales, E. Hopkins, R. y otros (1987). La lenta modernización de la economía campesina. Diversidad; cambio técnico y crédito en la agricultura andina. Edit. IEP. Lima Perú.

García R. Pelayo y Cross (1981). Pequeño Larousse ilustrado. Edición AROUSSE. Buenos Aires – Argentina.

Gonzales, E. (1994). En las fronteras del mercado: Economía política del campesinado en el Perú. Edición IEP. Lima Perú.

Hopkins, R. (1981). Desarrollo desigual y la crisis en la agricultura peruana. Editorial IEP. Lima Perú.

Klaus, H. (1982). Principales enfoques sobre la economía campesina. Lima Perú.



Ledezma R. y Jhonny L. (2003). Economía Andina: Estrategias no monetarias en las comunidades andinas quechuas de Raqaypampa (Bolivia). Edición. Ayba Yala. Quito- Ecuador.

Malpica, C. (1970). Crónica del hambre en Perú. Editorial industrial gráfica S.A. Lima Perú.

Morlon, P. (1996). Comprender la agricultura campesina en los Andes Centrales de Perú y Bolivia. IFEA Institut Francais d' Études Andines. Lima – Perú.

Programa de las Naciones Unidas para el Desarrollo -PNUD (2006). En la búsqueda del desarrollo humano.

Ossio, J. y Medina O. (1985). La familia campesina y economía del mercado. Edición CRESE. Lima Perú.

Objetivos de desarrollo del milenio. Informe de cumplimiento de los objetivos del milenio Perú – 2008. Edición resumen ejecutivo. Lima Perú.

Organización Mundial de la Salud (2014). Lima - Perú.

Pollit E. (1974). Desnutrición pobreza e inteligencia. Ediciones Retablo de Papel. Lima Perú.

Santa Cruz, F. y Otros (2002). La Economía Campesina en la Última Década. Punto y Coma Editores e Impresores. Lima Perú.

Trivelli, C. y Otros (2006). Pequeña agricultura comercial: dinámica y retos en el Perú. Edición. IEP. Lima Perú. La Paz – Bolivia.

FONDO DE LAS NACIONES UNIDAS PARA LA INFANCIA (2011). Estado de la niñez en el Perú. Tarea asociación grafica educativa. Lima – Perú.

Zoomers, A. (1998). Estrategias campesinas en el Sur andino de Bolivia, intervenciones y desarrollo rural en el norte de Chuquisaca y Potosí. Edición. Centro de Información para el desarrollo – CID. La Paz - Bolivia.

Zoomers, A. (2002). Vinculando las estrategias campesinas al desarrollo. Experiencia de los Andes bolivianos. Plural editores. La Paz - Bolivia.

Zoellick, R. (2008). Informe sobre el desarrollo mundial 2008. Ed. Banco Mundial. Lima Perú.

**ANEXO:**

**FOTO N° 1:**

**Escases de agua, muestra de una geografía de tierra de secano.**



**FOTO N° 2**

**Pequeño comercio temporal en el pago mensual del programa JUNTOS.**



**FOTO N° 3**

**El ayni; un sistema de trabajo que no genera un gasto económico en la producción familiar.**



**FOTO N° 4**

**Trabajo familiar; de la señora Yolanda con sus hijos que evita mayores gastos en medio de la pobreza.**

