

UNIVERSIDAD NACIONAL DE SAN CRISTOBAL DE HUAMANGA

FACULTAD DE CIENCIAS SOCIALES

ESCUELA DE FORMACIÓN PROFESIONAL DE

ANTROPOLOGÍA SOCIAL



TESIS

**SITUACION DE POBREZA Y RIESGOS DE DESNUTRICION
INFANTIL EN LA COMUNIDAD DE PUMAPUQUIO-
DISTRITO DE ACOCRO-2014**

Br. Elber CORDERO PALOMINO

ASESOR: Mg. Filomeno Alejandro PERALTA IZARRA

AYACUCHO - PERU

2015

Tesis
An 167
Cor
g.1

A mis padres quienes me dieron la vida y me forjaron bajo principios de trabajo y respeto, quiero expresarles mi eterno reconocimiento por el apoyo en la culminación de mis estudios profesionales.

INDICE

INTRODUCCIÓN.....	v
-------------------	---

CAPITULO I

1.- GENERALIDADES DE LA COMUNIDAD DE PUMAPUQUIO.....	18
1.1. Ubicación Geográfica.....	19
1.2 Limites	19
1.3.- Clima.....	19
1.4. Población	19
1.5. Actividad Principal: La Agricultura.....	19
1.6. Instrumento de Producción.....	26
1.6.1.- Tecnología Ancestral.....	26
1.6.2.- Tecnología Mercantil.....	26
1.6.3.- Utilización de Fuera de Trabajo.....	27
1.7- La Actividad Pecuaria	28
1.8.- Sistema de Transporte	29
1.9.- Proceso Histórico.....	29
1.10.-Servicio de Salud.....	35
1.11.-Servicio de Educación	37

CAPITULO II

2.- SITUACION DE POBREZA EN LA COMUNIDAD DE PUMAPUQUIO	40
2.1.- Ingreso Familiar per Cápita.....	40
2.2.- La Canasta Familiar.....	41
2.3.- Costo de la Canasta Familiar.....	42

2.4.- Situación de las Viviendas.....	43
2.5.- Riesgos a Enfermedades en los Niños causadas por la Situación de Pobreza.....	47

CAPITULO III

3.- EL ABORDAJE PARA EL TRATAMIENTO DE LA DESNUTRICIÓN	49
3.1.- Riesgo de la Morbilidad.....	49
3.2.- Indicadores de la Desnutrición Crónica en la Com. de Pumapuquio	49
3.3.- Implicación de la Actividad Económica en la Salud de las Madres Gestantes	51
3.4.- Relación de la Desnutrición con la Antropometría.....	51
3.5.- Efecto Acumulativo de la Desnutrición Crónica.....	52
3.6.- Valoración Antropométrica.....	53
3.7.- Indicadores para detectar la deficiencia en talla para la edad en los niños	55
3.8.- Actividad Cotidiana	57
3.9.- Valoración hacia la Salud	57
3.10.- Aspectos Nutricionales	58
3.10.1.- Hábitos Alimenticios.....	58
3.11.- Valoración de los Padres en el Cuidado de sus Hijos	60
3.12.- Realidad Familiar en Relación al Manejo de la Higiene Personal	61
3.13.- Una mirada Antropológica para explicar la Desnutrición Infantil en la Comunidad de Pumapuquio	61
CONCLUSIONES.....	63
BIBLIOGRAFIA.....	65

INTRODUCCION

El propósito del presente de trabajo de investigación “Situación de pobreza y riesgo de desnutrición Infantil en la Comunidad de Pumapuquio – Distrito de Acocro -2014” es tratar de explicar la situación de pobreza en que viven los pobladores y señalar los riesgos que ocasiona la desnutrición en el desarrollo de esta niñez en esta comunidad, donde no cubren de manera óptima sus necesidades alimentarias esto afecta sus condiciones de vida y ocasiona un deterioro progresivo en la salud. Dentro de ello consideramos que constituye un factor la configuración geográfica que presenta terrenos accidentados que propicia la producción en temporada de secano.

Esta situación de pobreza repercute en la capacidad adquisitiva familiar ocasionando carencias en el consumo alimentario donde los más afectados son los niños siendo vulnerables y propensos a la mortandad infantil, bajo estas circunstancias sus condiciones de vida se hacen inseguras e inestables.

Bajo este escenario podemos señalar que existe el abandono de parte del Estado que dentro de su política excluyente no tienen en cuenta a esta población desprotegida en ese sentido las políticas públicas en salud y educación no contribuyen a aminorar la situación de pobreza, creando por el contrario exclusión e inequidad, solamente se presentan con programas sociales que devienen en inoperantes por qué no contribuyen a revertir la situación de pobreza y por ende el aspecto alimentario de la niñez que pueda asegurar un desarrollo adecuado, para la edad que tienen, siendo afectados en la salud, con enfermedades vulnerables, como la anemia, la parasitosis y el control del peso y la talla.

En tal sentido, se considera que la desnutrición infantil, constituye un problema ascendente que compromete a la salud pública, donde los programas nutricionales, devienen en ineficientes, porque no se abordan la problemática económica y social de estas familias excluidas.

El trabajo se ha dividido en tres capítulos:

En el primero se aborda los aspectos generales que presenta la comunidad resaltando su medio ambiente, su recurso económico y natural.

En el segundo se hace un intento de señalar la situación de pobreza que afronta esta comunidad donde los indicadores arrojan un déficit negativo en el desarrollo humano.

El capítulo tercero trata sobre los aspectos nutricionales y su repercusión en la salud en la niñez de la Comunidad de Pumapuquio.

La culminación del presente trabajo, hubiera sido imposible sin el apoyo de los campesinos de la Comunidad de Pumapuquio, quienes ofrecieron valiosa información, de acuerdo al objetivo de la investigación.

Así mismo, no puedo dejar de mencionar mi agradecimiento y gratitud a todos los docentes de la EFP Antropología Social, quienes me impartieron conocimientos académicos muy valiosos, que me sirven en mi desempeño profesional.

PLANTEAMIENTO DEL PROBLEMA.

La configuración geográfica con campos de cultivo de secano y el uso de la tecnología ancestral en la Comunidad de Pumapuquio propician una situación de pobreza permanente, esto ocasiona carencia permanente en la satisfacción de las necesidades básicas, de estas familias originando un deterioro en las condiciones de vida de la población infantil principalmente en la alimentación se encuentra ausentes nutrientes vitamínicos y caloríficos, propiciando vulnerabilidad y propensión a enfermedades y riesgos de mortandad infantil. Esta realidad es un problema latente, que de un lado, en el aspecto de la producción familiar, no se avizora una mejoría en las condiciones económicas y de otro, las mayores consecuencias de riesgos de desnutrición, se encuentran en los niños menores de 03 años de edad.

FORMULACION DEL PROBLEMA.

- ¿De qué manera la configuración natural afecta hacia una situación de pobreza ocasionando el riesgo de la desnutrición de la población infantil en la Comunidad de Pumapuquio con consecuencias que afectan en el desarrollo físico con tendencia hacia la vulnerabilidad de diversas enfermedades propias de la edad que atraviesan?

Justificación:

El trabajo a realizar es importante porque permite estudiar la situación de pobreza en un contexto rural, donde la población vive en condiciones que afectan a la dignidad humana, así como hacer notar la inoperancia del Estado mediante una política de exclusión, ante la población principalmente del campo.

Del mismo modo la investigación permitirá brindar información sobre un contexto rural en situación de abandono, así como la proporción de datos estadísticos sobre la frecuencia de la desnutrición crónica infantil, de primera fuente proporcionada, por la posta de salud.

II.- OBJETIVOS:

Objetivo General:

Explicar cómo afecta las condiciones naturales y como incide, en la situación de pobreza ocasionando riesgos en la población infantil mediante la desnutrición el cual afecta en el desarrollo cognitivo, físico así como la vulnerabilidad hacia diferentes enfermedades.

Objetivos específicos:

- Explicar los indicadores de la pobreza y sus efectos nocivos en la familia y la población infantil principalmente.
- Comprender las causas de la desnutrición infantil y de qué manera, está afectando en la salud a esta población vulnerable.
- Señalar como está afectando al desarrollo físico en aspectos de la talla y peso.

III.- MARCO TEORICO:

La Situación de Pobreza en el Contexto Internacional.

La situación de **pobreza** a nuestro entender, es una de expresión que afecta a las condiciones de la vida, es ocasionado entre otros por la imposibilidad de acceso o carencia a los recursos para satisfacer las necesidades físicas y psíquicas básicas humanas, los cuales repercuten en un desgaste del nivel y calidad de vida de las personas, como en la alimentación, la vivienda, la educación, la asistencia sanitaria o el acceso al agua potable También se puede considerar a la falta de medios para poder acceder a tales recursos, como el desempleo la falta de ingresos o un nivel bajo de los mismos. Todo esto a su vez ocasiona una brecha de desigualdad económica y dentro e la realidad del campo, en nuestro País, una de las formas, para afrontar esta inequidad económica, constituye la migración hacia las ciudades.

La Organización Mundial de la Salud (OMS.2007) Organismo que aborda el problema de la salud señala: A la pobreza, como causante, que impide el consumo de alimentos con requerimientos nutricionales mínimos.

Dice.

“la pobreza está relacionada al acceso a libertades fundamentales de acción y decisión que los más acomodados dan por descontadas. Con frecuencia carecen de viviendas y alimentos y de servicios de educación y salud adecuadas, y estas privaciones les impiden adoptar la calidad de vida como personas humanas. También son sumamente vulnerables a las enfermedades, las situaciones económicas y los desastres naturales. Por si fuera poco, son tratados en forma vejatoria por las instituciones del Estado y la sociedad, y carecen de poder para influir en las decisiones claves que les afectan. Todos estos factores representan algunas de las dimensiones de la pobreza”

Al respecto la Organización Mundial de la Salud (OMS.2007) considera:”Que La pobreza está en función del número de calorías, requerimientos nutricionales mínimos “

En efecto la situación de pobreza es una consecuencia directa de las condiciones adversas socio económico y político del medio social donde se evidencia carencias y necesidades materiales. Pero a la vez; ocasiona un complejo estado personal formados por elementos sociales, culturales y de conciencia individual que se retroalimenta por los propios agentes sociales que viven en dichas condiciones carenciales.

Corroborar a esto.

Por otro lado, la CEPAL (2014) manifiesta “la pobreza está relacionada al acceso a libertades fundamentales de acción y decisión que los más acomodados dan por descontadas. Con frecuencia carecen de viviendas y alimentos y de servicios de educación y salud adecuadas, y estas privaciones les impiden adoptar la calidad de vida como personas humanas. También son sumamente vulnerables a las enfermedades, los reveses económicos y los desastres naturales. Por si fuera poco, son tratados en forma vejatoria por las instituciones del Estado y la sociedad, y carecen de poder para influir en las decisiones claves que les afectan. Todos estos factores representan algunas de las dimensiones de la pobreza.

Del mismo modo, el Banco Mundial (2005) “ha definido un parámetro de fácil utilización para cuantificar la pobreza al recurrir para ello a su acepción relativa; señala que pueden considerarse pobres todas aquellas personas que tienen un ingreso inferior al 30% del ingreso medio nacional. Bajo este prisma la pobreza siempre estará relacionada con la sociedad en la cual esté inserta y con las relaciones que se den en ella”. Es así como en un país la distribución del ingreso puede ser bastante equitativa; sin embargo, la satisfacción de necesidades básicas puede ser difícilmente alcanzada por gran parte de la población”

Para la Comisión Económica para América Latina y el Caribe (CEPAL, 2005), que en las zonas rurales de la región el costo de satisfacer otras necesidades básicas representan el 75% del costo de una canasta básica alimentaria. De esta forma se ha logrado definir una línea de indigencia que corresponde al costo de la canasta básica y una línea de pobreza que equivale a un 75% por sobre la línea de indigencia.” (En América Latina y el Caribe: Pobreza rural persistente, 2005)

Se estima que los pobres rurales en América Latina y el Caribe en 1980 bordeaban los 82 millones de personas, dentro de las cuales más de la mitad (42 millones) pertenecían a la categoría de indigentes. En términos globales, las cifras anteriores significan que el 69% de la población rural de la región no alcanza a satisfacer sus necesidades básicas y el 37% viven en condiciones de indigencia "(En América Latina y El Caribe: Pobreza Rural Persistente; 2005)

De lo señalado se puede, manifestar que la pobreza es un estado del que se carece de lo necesario para vivir, con escasos recursos básicos de la persona.

"La pobreza en la cultura constituye una respuesta racional a unas condiciones objetivas de impotencia y pobreza. Pero también afirman que una vez surge, la cultura de la pobreza tiende a perpetuarse pasando de padres a hijos, con lo cual las nuevas generaciones no están psicológicamente preparados para aprovechar todas las oportunidades de progreso que puedan aparecer en el transcurso de sus vidas"(Oscar Lewis 1961).

La pobreza afecta todas las culturas esto es razonable por que nos demuestra que existen familias pobres y extrema pobreza así creando sub culturas en nuestra sociedad como se aprecia en la cita"La pobreza viene hacer el factor dinámico que afecta la participación en la esfera de la cultura creando una sub-cultura por sí mismo (" Oscar Lewis 1961).

La pobreza repercute en el bajo nivel educativo lo cual la gran mayoría no acaban la escuela como al secundaria como sostiene en la cita" Los factores generados de la pobreza están presentes antes de la reproducción pues los pobres no tiene una calificación adecuada por la escasos de empleos productivos lo cual tienen grandes diferencias en sus niveles educativos" (Héctor Martínez 1995).

La pobreza tiene que ver también por las condiciones políticas y económicas como sostiene la cita

“La pobreza es inevitable por la escasa comprensión de las condiciones político – económicas. Lo que hay que ver como un sistema se aprecia como fallos, motivos y opciones personales.” (Marvin Harris. 1991).

La Pobreza en el Perú

Abordar el tema de la pobreza en el Perú, como señalan diferentes autores, es un problema multicasual, o sea para poder entender este fenómeno socioeconómico, existen diferentes causas, que originan esta situación y por lo tanto, requiere de la agrupación de las diferentes disciplinas de las ciencias sociales, para su tratamiento adecuado.

Es así, según el Instituto Nacional de planificación (2005) señala que la pobreza en el Perú es un fenómeno estructural, histórico y comprehensivo, que involucra diferentes dimensiones: económica, política, social e institucional, y cuya causa es el tipo de crecimiento desigual que caracteriza al país. La pobreza se define como una situación recurrente de importantes grupos humanos que carecen de oportunidades suficientes para acceder a una canasta de bienes y servicios básicos con los cuales vivir adecuadamente según determinados estándares colectivamente aceptados “(INP, 2005:5)

Se plantea que su superación implica un cambio profundo en las estructuras, la organización y el funcionamiento de la economía y la sociedad peruana.

Por su parte Eguren en Alianza contra la Pobreza: La experiencia de DFID en el Perú 2000- 2005 señala que la pobreza está directamente relacionada con la metodología para su medición de esta manera existen indicadores de pobreza (Salud, Educación, Vivienda, comunicación etc.)

Para la UNICEF, 2010 “Los niveles de pobreza en el Perú se vinculan, escasamente con la desigualdad en la distribución del ingreso y del producto, el eso a servicios básicos NBI (agua, desagüe, electricidad, salud, educación, etc.). Según el cual, el 45% de la población en el Perú se encontraba en condiciones, de pobreza crítica a fines de los ochenta”

Dentro de este contexto, la infancia es un sector descuidado, donde no se entiende, que constituye una etapa transcendental en su proceso evolutivo,

caracterizado por dos fenómenos: crecimiento y desarrollo, para lo cual es fundamental una adecuada nutrición.

Los estragos que provoca la desnutrición, que se padece en la infancia, son los más lamentados, por una sociedad, ya que en esta etapa, el mayor impacto, lo sufre el cerebro, en el cual se producirían alteraciones metabólicas y estructurales irreversibles.

La desnutrición en menores de cinco años, continúa siendo un problema grave de salud pública, a pesar de que durante décadas se han llevado a cabo diversos programas nutricionales con el propósito de mejorar la situación. Abordar desde una perspectiva antropológica, se hace complejo, por los diversos factores que atraviesan, donde la niñez, afronta una pobreza generacional, dentro de una exclusión en que viven, las poblaciones del campo.

Existe un desequilibrio, entre la producción y el consumo, el cual afecta en la insuficiente ingesta de alimentos en las familias, fundamentalmente en la nutrición de los hijos menores, las consecuencias se manifiestan en deficiencias corporales e intelectuales. En ese sentido, existe un constante riesgo de contar con niños desnutridos, propensos a enfermedades anémicas, que luego devienen en enfermedades irreversibles.

La desnutrición, en los primeros años de la vida, determina el desarrollo futuro del niño, en los primeros 36 meses de vida, el niño experimenta rápidos y profundos cambios, así la desnutrición crónica se genera en la infancia temprana, en ese sentido el desarrollo futuro de los órganos vitales, se verá afectado.

Por su parte la CEPAL (2014) señala al Estado, donde el modelo económico aplicado, aún no ha logrado cubrir la demanda de las necesidades básicas, donde inclusive la educación y la salud principalmente en el campo continúan siendo excluyente e inequitativas.

Para esta afirmación la CEPAL estableció la medición de la pobreza, mediante el aspecto monetario o el ingreso familiar, donde la capacidad de gasto diario, no cubre la canasta de la demanda familiar, ante ello propone

que la política económica, incida en la capacidad productiva y para ello, considera que es necesario dinamizar la economía del campo y a su vez incidir en el desarrollo del capital humano, mediante la educación.

Marco Conceptual

Pobreza absoluta. (FAO.2005:5) Toma como criterio básico el ingreso familiar. Una de ellas cuestiona el hecho de que una familia con un ingreso capaz de satisfacer sus necesidades básicas no necesariamente hará un uso óptimo de él, pudiendo incluso no estar satisfaciendo sus necesidades mínimas de alimentación

Pobreza Relativa: (FAO. 2005.5) La medida de pobreza relativa por otro lado, define la pobreza como la condición de estar debajo de un umbral relativo de pobreza. Por ejemplo, si se dice: "los hogares con un ingreso acumulado por debajo del 50% de la media del ingreso viven en la pobreza "entonces se está usando una medida relativa de pobreza. En este sistema, si el ingreso de todos aumenta y la distribución de éste no cambia entonces la tasa de pobreza tampoco cambiará. Las medidas de pobreza relativa pueden producir resultados "incoherentes" cuando se mide poblaciones pequeñas o particulares. Por ejemplo, si la media del ingreso por hogar en una sociedad rica es de \$1 millón cada año, entonces una familia que gane \$100.000 se puede considerar como pobre en la escala de pobreza relativa, aun cuando dicha familia tendrá todas sus necesidades básicas satisfechas. Al otro extremo de la escala, si la mediana del ingreso de hogares en un barrio muy pobre comprende sólo el 50% de lo que se necesita para comprar alimentos, entonces una persona que cuyo ingreso sea igual a la media no se consideraría como pobre en la escala de pobreza relativa, aun cuando obviamente esa persona es pobre en una escala de pobreza absoluta, Las medidas de pobreza relativa son similares a las medidas de desigualdad de ingreso. Si una sociedad tiene una distribución más equitativa del ingreso, la pobreza relativa disminuirá.

Desnutrición crónica. Retrasa el desarrollo en niños y adolescentes en La fase de crecimiento en lo que respecta al peso y talla.

Riesgo permanente en salud. Es todo lo que afecta proveniente de nuestros entornos.

Mortandad infantil. Es un indicador demográfico, que señala el número de defunciones de niños en una población de cada mil nacimientos vivos registrados durante el primer año de su vida.

Enfermedades infantiles. Cada enfermedad se inicia con un síntoma distinto, los más comunes son las infecciones producidas por virus o bacterias.

Índice de Masa Corporal

Determina el peso.

IRA. Infecciones respiratorias agudas, son padecimientos infecciosos de las vías respiratorias con evolución menor a 15 días y en ocasiones se complican con neumonía.

EDA. Cambio súbito en el patrón de evacuación intestinal normal del individuo, caracterizado por el aumento en la frecuencia o disminución en la consistencia de las deposiciones.



IV.- HIPOTESIS:

La actividad agrícola, con terrenos de secano y uso de tecnología ancestral ocasiona una situación de pobreza a las familias de la Comunidad de Pumapuquio, esto afecta en la desnutrición infantil en los aspectos cognitivos, físico y la vulnerabilidad de enfermedades propensas a la mortandad infantil.

- Variable Dependiente.
Situación de pobreza y desnutrición infantil
- Variable Independiente.
Realidad agrícola.
- Variable Interviniente
Vulnerabilidad infantil.

V.- MÉTODO DE INVESTIGACIÓN.

Para ejecutar el presente trabajo de investigación se utilizó el método etnográfico, que permitió registrar los datos de una manera objetiva, teniendo en cuenta la permanencia del investigador mediante el trabajo de campo en el objeto de estudio, para registrar la información requerida

Técnicas de investigación:

Para la obtención de datos sobre la situación de pobreza y desnutrición crónica infantil de la Comunidad de Pumapuquio y otros aspectos propios de la Comunidad se recurrió a las siguientes técnicas e instrumentos de investigación:

Entrevista estructurada

Observación Participante

Revisión bibliográfica

CAPITULO I

1.- GENERALIDADES.

MAPA GEOGRAFICO DE LA COMUNIDAD DE PUMAPUQUIO

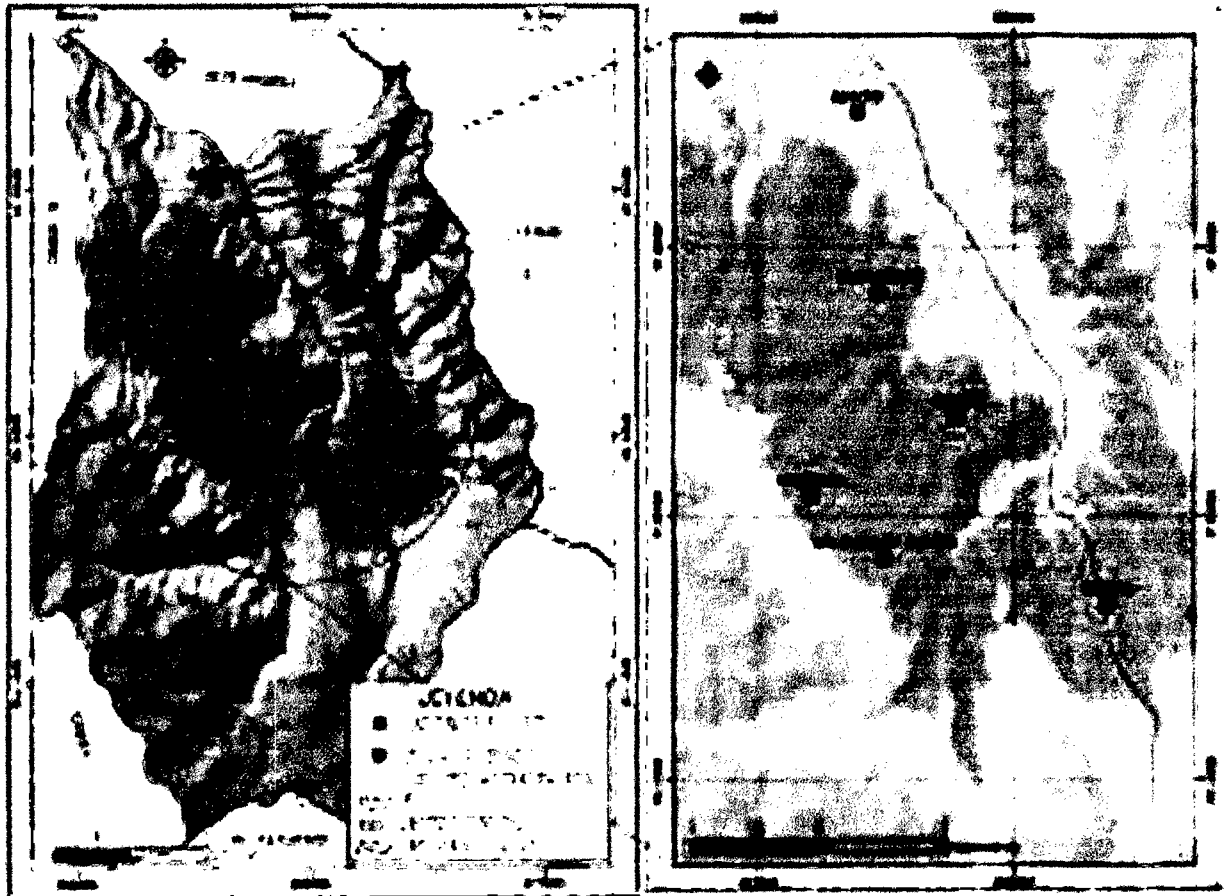

FUENTE: Google Earth.2014

1.1.- Ubicación Geográfica.

La comunidad de Pumapuquio se ubica dentro del Distrito de Acocro al sur de la provincia de Huamanga, pertenece a la Región de Ayacucho.

Geográficamente está ubicada:

Latitud Sur 13° 12' 57''

Latitud Oeste 74° 2'24''

La altitud varía de 3300 y 3420 msnm

1.2.- Limites.

Por el Norte con la Comunidad de Ceccelambras

Por el Noroeste con la Comunidad de Pantipampa

Por el Sur con la Comunidad de Acocro

Por el este con la Comunidad de Pampamarca

Por el Oeste con la Comunidad de Tambocucho

1.3.- Clima.

Presenta un clima es templado seco las temperaturas, varían según las estaciones llegando a oscilar de 5 a 0 en los meses de junio a agosto y la temperatura llegando las más altas de 15 a 25' en el día durante el mes de octubre y las lluvias se presentan de noviembre a marzo.

1.4.- Población.

La comunidad cuenta con una población de 375 habitantes distribuidos en los diversos pisos altitudinales, está conformado por 185 mujeres y 190 varones, se agrupan en 75 familias con un promedio de 6 integrantes. (Fuente. Padrón Comunal.2013)

1.5.- Actividad Principal: La Agricultura.

La actividad que demanda mayor ocupación productiva en el distrito constituye la agricultura complementado con la pecuaria, ambas actividades están sustentadas en la producción familiar e individual.

La producción agrícola, por las condiciones que presenta la naturaleza en tierras de secano hacen uso de tecnología ancestral en buena parte es para el consumo familiar solo el 20 a 30% se destina para la venta al mercado el uso de semillas, subsiste dentro del intercambio comercial el intercambio de productos o trueque (practica cultural antigua que se realiza hasta la actualidad) en las ferias semanales en la Comunidad de Seccelambras, que tiene cierta repercusión, dentro de la esfera rural a nivel de la provincia de Huamanga en ella se intercambian productos alto andinos con víveres, frutas, verduras etc. En esta relación intervienen comerciantes provenientes de los distritos y provincias cercanas.

CUADRO No. 01

RENDIMIENTO DE CULTIVO CAMPAÑA AGRICOLA 2013-2014 EN LA COMUNIDAD DE PUMAPUQUIO

Principales cultivos	Siembra/Ha	Superficie perdida/Ha	Cosecha/Ha	Producción	Precio en chacra
Papa	28	5	23	230	0.3
Quinua	19	4	15	45	2.5
Trigo	3	1	2	30	0.70
Cebada	10	1	9	9	0.40
Maíz choclo	1.5	0.5	1	3	0.80
Olluco	1		1	3	0.45
Tarwi o chocho	5		5	10	1.0
Arveja	2		2	0.5	0.80
Mashua	1		1	0.7	0.5
Oca	1		1	0.7	0.5
Pastos Semb.	6		6		C/P
Pastos Nat.	8		8		C/P

Fuente: Ministerio de Agricultura. Región Ayacucho. 2014

Según el cuadro, se puede apreciar, el mayor rendimiento se encuentra en la producción de la papa con 230 TN para cubrir la alimentación anual de 375 pobladores que conforman 75 familias, el precio por kilo es de 0.3 céntimos. Sigue la quinua, con una producción de 45 TN, que también se destina, para el mercado. Los demás productos siguientes, son para el autoconsumo y el trueque en la feria sabatina de Seccelambras.

La actividad agrícola, es de mucha importancia, por la producción que brinda y por la participación familiar, dentro de la economía familiar, en ella intervienen las condiciones climáticas, ocasionando una estación de agricultura de secano dentro de una presencia de diversos pisos ecológicos. Por lo tanto la variedad es diversa, pero en pequeñas proporciones, sobresaliendo productos como la: papa (*solanum toberosum*) la quinua (*chenopodium quinoa*), complementando con olluco (*ollucus tuberosus*), mashua (*tropaeolum tuberosum*), oca (*oxalis tuberosa*) y entre otras; cabe resaltar que esta agricultura, se encuentra bajo riesgos permanentes, por la incidencia de plagas como: Polilla de papa (*Phthorimaea Operculella*), pikipiki (exopterigota) gorgojo de los andes (*Otiorhynchus*), gusano cogollero (*Spodoptera frugiperda*), pulgones de la papa (*Macrosiphum euphorbiae*), Polilla de la Quinua (*Eurisacca Quinoae* Pavolni y la rancha (*Fitoptora Infestans*), el hongo de la papa alternaría (*Ascomycotas*) la roya de la papa (*Puccinia Pittirieana*), y el mildiu de la papa (*Phytophthora Infestans*).

Para esta actividad utilizan, según lo observado parcelas agrícolas familiares aproximadamente de 1 a 2 Has en promedio por cada una, con uso de tecnología ancestral, esto no garantiza una producción en gran escala.

FOTO No. 01
Actividad Agrícola Familiar



FUENTE: Registro Fotográfico, tomado en Campo- 2014.

Se aprecia terrenos de cultivo accidentados en pequeñas parcelas, no cuentan con fuentes de captación de agua, este factor ocasiona el estancamiento de la producción agrícola de manera estacionaria y principalmente es para el autoconsumo

La producción agrícola teniendo en cuenta la estación de secano, es una actividad cíclica, con producción diversa de acuerdo al espacio físico, sobresaliendo productos, como la papa, quinua, trigo, cebada, maíz, entre otros, esta producción, es la base, para el sustento familiar, donde las condiciones económicas, por el tipo de producción, para el autoconsumo principalmente no tienden a mejorar, en estos pobladores.

En su racionalidad agrícola, utilizan las diversas tierras ubicadas en la zona media y alta principalmente en las zonas de Cruzccasa, Mondorcco, Pishcapuquio, Rayusqaqata, Ichuypampa, Huayapampa, Uñacanchaqata, Pataurqun, Pataera y Chucchupampa, la producción en estos espacios son de

papa, y quinua, en las zonas bajas como Lulluchan maíz, arveja, estos productos en buena cuenta constituyen la fuente de la alimentación.

La presencia de pisos ecológicos elevados en la Comunidad, permite maximizar la actividad productiva. En tal sentido las poblaciones de las zonas altas, intermedias y bajas han optado por una intensificación agrícola, en la perspectiva de mejorar sus condiciones de vida, para ello disponen, según información del Ministerio de Agricultura la Comunidad de Pumapuquio cuenta con 2.360 Has con superficie física de 23.6 km², el área cultivable es de 74.5 Ha, el cual puede incrementarse considerablemente con un apoyo en la infraestructura de riego.

Estos productores agropecuarios, por otra parte, solamente manejan el ciclo productivo de manera empírica, aplicando sus conocimientos andinos, ancestrales y con tecnología tradicional-intermedia, para aprovechar al máximo la producción y de esa manera poder subsistir en un medio geográfico desfavorable, para las actividades agrícolas.

FOTO No 02
Faena agrícola, en tierra de secano



FUENTE: Registro Fotográfico, tomado en Campo-2014.

Agricultor, realizando la siembra con herramienta tradicional que es el arado, en pequeñas parcelas de secano, la rentabilidad productiva, es para el autoconsumo principalmente.

CUADRO No. 02

COMPARACION DE LA SUPERFICIE FISICA Y USO DE LA TIERRA DE LA PROVINCIA DE HUAMANGA, DISTRITO DE ACOCRO Y COMUNIDAD DE PUMAPUQUIO

SUPERFICIE FISICA		USOS DE LA TIERRA (HAS)							
		TIERRA AGRICOLA			OTRAS TIERRAS				
COMUNIDAD	KM2	HAS	TOTAL	RIEGO	SECANO	TOTAL	PASTOS NATURALES	MONTES Y BOSQUES	OTROS
PUMAPUQUIO	23.6	2.360	74.5	2.0	72.5	14	8	6	2,197

FUENTE: Área de Planificación Estadísticos de la INEI 2013

- III Censo Nacional Agropecuario-INEI- Ministerio de Agricultura.
- Datos Estadísticos obtenidos del Área de Planificación.
- División Política del Perú, Organización Administrativa del Ministerio de Agricultura.

Elaboración: Dirección Regional Agraria – Ayacucho- Dirección de Información Agraria (DIA)

La producción, utiliza la fuerza de trabajo familiar, se sustenta en la actividad agrícola donde aprovechan los recursos naturales, para garantizar la subsistencia de la unidad familiar y por ende la seguridad de los hijos menores. Para minimizar los costos con la actividad agrícola, contribuyen los miembros de la familia (padre, madre e hijos) en todo el ciclo (siembra y cosecha) esto permite aminorar el tiempo y ciertos costos, que favorecen a la economía familiar, la venta de animales, ocasiona circunstancialmente un ingreso económico de apoyo en la familia. El precario ingreso económico, ocasiona una alimentación con ausencia de nutrientes afectando la salud de los hijos menores, quienes en esas condiciones se insertan a la actividad

agrícola y los menores al pastoreo de animales por estas ocupaciones que realizan en muchos de ellos se pierde el interés, por los estudios y optan por la deserción educativa, quiere decir, que pierden su presente y sacrifican su futuro, porque se involucran en los trabajos de sus progenitores, las consecuencias se observa en los escasos estudiantes, que logran culminar sus estudios de secundaria y de manera prematura comienzan a procrear hijos asumiendo funciones de padres de familia, realizando las mismas actividades agrícolas de sus progenitores, trabajando en los terrenos heredados de sus padres o también optan por la migración a las ciudades, para desempeñarse en ocupaciones de demanda física, sus aspiraciones estarán de acuerdo a las circunstancias y oportunidades que encuentren en las ciudades, pero de manera desventajosa, por la ausencia de preparación educativa.

1.6.- Instrumentos de Producción

Constituye la parte principal de los medios de trabajo (instrumentos) que participan directamente en el proceso de la producción, los cuales son necesarios para asegurar el consumo personal y familiar.

1.6.1.- Tecnología Ancestral.

Entre los instrumentos utilizados en la Comunidad de Pumapuquio en su mayoría hacen uso de instrumentos ancestrales.

Los productores de esta Comunidad en particular hace uso de estos instrumentos para la producción por que los recursos con las que cuentan no le permite tecnificar la producción agrícola contando solo con herramientas como palas, lampas azadones y una yunta para el arado como principales instrumentos para la actividad agrícola.

1.6.2.- Tecnología Mercantilista.

Entre los instrumentos de tecnología de producción en la Comunidad de Pumapuquio se observa el uso generalizado de insumos agroquímicos como fungicidas y pesticidas la utilización de estos químicos han sido descontrolados pues estos tienden a mejorar la producción agrícola como a

su vez a contaminar el campo, teniendo en cuenta esta situación, en el mercado hasta un 60% pues los compradores buscan productos sanos y certificados por alguna institución de sanidad agrícola.

La utilización de tractores es esporádica en la Comunidad por que ahorra el trabajo físico especialmente cuando van a mover la tierra el cual va optimizar la producción agrícola.

1.6.3.- Utilización de Fuerza de Trabajo

En la propiedad campesina, la característica principal para el trabajo agrícola es la mano de obra familiar y que toda la producción agrícola gira en torno a la familia nuclear, padres e hijos como importante eje económico familiar. Las formas tradicionales de trabajo como el ayni y la minka continúan, como una forma de reproducción cultural y algunas de estas formas de trabajo, como la limpieza de las acequias lo hacen todas las familias beneficiarias.

En la actividad agrícola están ligados el hogar y la principal fuente económica que es la explotación agrícola de ahí que los niños desde temprana edad en promedio de 6 a 7 años empiezan a colaborar tanto en la actividad agrícola como en la pecuaria a pesar de su corta edad ya los padres ya le enseñan estas actividades para que después sean eficientes y produzcan mejor la tierra.

Dice, la Comunera Cecilia Gómez Janampa 39 años

“Mis hijos desde los 7 años ya daban alimento y iban a michir (pastear) a mis animales 2 toro y 1 vaca y en la época de cosecha escogían las papas principalmente las mas chusuchas (menudas) papa tercera el cual está destinado para semilla para la próxima cosecha, ya ayudaban en la limpieza de las acequias donde sacaban las champas (cumulo de pastos). Mis hijas ya ayudaban en los que aceres de la casa especialmente en la cocina, en el pacha taksay (lavado de ropa) y en la limpieza de de la casa.”

La compra de fuerza de trabajo no es tan significativa en la Comunidad de Pumapuquio, existe con jornales que de 25 a 30 soles varían según el esfuerzo en la época de siembra y apórcamiento esto ocurre con personas,

que no tiene familias y acuden a esta forma de producción monetaria, pero cabe señalar que lo común es la producción familiar, pero en la época de cosecha el trabajo es más arduo y las familias que tienen un poco más de tierra cultivable recurren a los jornaleros. Para aminorar los tiempos de producción, ante los escasos de oferta de jornales algunos productores tienden a traer a gente de otros lugares que aparte de darle dinero le proporcionan hospedaje y alimentación estos trabajadores asalariados que provienen principalmente de los distritos de Ocros, Chiara y Vinchos.

1.7.- La Actividad Pecuaria

Esta actividad es un complemento a la economía familia, no necesita de mayor inversión, salvo el uso de pastizales, recién en los últimos años se está incentivando la crianza extensiva de vacunos y porcinos, ovinos cruzados respectivamente, con rendimiento aún todavía limitado de leche y carne, pero con orientación comercial. En la crianza de otros animales como: caprinos, equinos y animales menores en menor escala (gallina, patos, cuyes, conejos) constituyen una especie de recurso económico, para momentos de necesidades inmediatas, como enfermedades, viajes, salud. Son bienes, que no requieren de inversión, ni tecnología.

La única dificultad en la crianza de estos animales, como factor adverso son los climáticos y ausencia de infraestructura adecuada y sanidad. Esta actividad pecuaria en el ámbito distrital se encuentra desatendida, ocasionando altas tasas de morbimortalidad, deterioro de la raza genética por la presencia de consanguinidad con pérdidas en las oportunidades de esta Comunidad, por la presencia de enfermedades endoparasitarias como: Fasciola Hepática, Hidatidosis, parásitos planos, redondos y enfermedades ectoparasitarias como: Sarna, Piojos, Pulgas, Cenurosis y enfermedades infecciosas Carbunco Sintomático, Cólera porcina, Cisticercosis y enfermedades de animales menores Salmonella, Neumonías y Bronquitis Infecciosa.

Esta situación de riesgo latente descapitaliza el recurso animal, afectando una vez más, la precaria situación económica, de estas familias.

1.8.- Sistema de Transporte

La instalación de la red vial ha permitido establecer las posibilidades de integración de las comunidades, anexos y caseríos que conforman el distrito y por tanto facilita el acceso a la comercialización de la producción agropecuaria y servicios (salud y educación) este medio de conexión es realizado en forma eventual por parte de los trabajadores de la municipalidad.

Esta deficiente instalación del sistema vial en el distrito afecta directamente el costo de la producción y el desarrollo de la integración con la capital del distrito, con carreteras sin afirmar, trochas carrozables sin dirección técnica a criterio de los beneficiarios se encuentran en estado deplorable porque el suelo es arcilloso en la épocas de lluvia, sin el cuidado y mantenimiento, propiciando irregularidad en el transporte afectando la circulación de los productos hacia el mercado.

La ausencia de presupuesto económico y el apoyo con maquinarias impide al municipio distrital ofrecer un mantenimiento constante de las carreteras ocasionando un deterioro permanente en épocas lluviosas afectando a los agricultores porque aumentan los precios de transporte de productos y la contaminación en épocas secas por la emanación de polvos.

1.9.- Proceso Histórico.

Para esta parte del trabajo, se acudió al recojo de información primaria en la Comunidad, por lo indagado, cuentan con a documentos de su fundación de la Comunidad el cual se menciona más adelante también sobre su proceso histórico y para una confrontación de esta información se acudió a la realización de entrevistas, fidedignas con personas adultas, quienes proporcionaron información de acuerdo a sus experiencias trascurridas al interior de la Comunidad.

En relación al origen del nombre de Pumapuquio, de acuerdo a la entrevista con el **Sr. Mesías Ramírez (Agricultor.75 años. Entrevista. 2014)** menciona que el nombre de la Comunidad proviene de dos nombres:

Puma: felino que habitaba estas zonas en los tiempos que la Comunidad no existía todavía.

Puquio: Manantial que está ubicado en la zona de rayusqaqata.

Este afluente puquial, sirvió de fuente líquida, hacia los pumas, existente en el lugar.

De la unión de estos dos elementos se origina el nombre de Pumapuquio.

Según el Documento Comunal (registrado el 2013), se ha transcrito lo siguiente:

“La comunidad de Pumapuquio adquiere importancia histórica a partir de la independencia del Perú, porque se constituye en la ruta que emprendieron los patriotas y los realistas gestándose la batalla de Qollpahuaycco el 4 de diciembre 1824 antes de la batalla de final de Quinua”

Continúa:

“Posteriormente, en la República la Comunidad Campesina de Pumapuquio es reconocida como tal de acuerdo a la Ley General de Comunidades Campesinas, mediante la Ley N° 24656 registrado el 15 de agosto del año 1979 representado, en ese entonces, por los señores comuneros José Tineo Caraz, Juan Gómez Mendoza, Eustaquio Flores Palomino y Moisés Quispe Salvatierra luego, estos impulsaron para que La Comunidad de Pumapuquio se divide en parte Baja y Alta, a partir de ese momento se separa de la Comunidad de Pampamarca”

Dentro de este proceso, para el año 1979 se recogió la información:

“Con la fundación de la Comunidad Campesina de Pumapuquio, se origina el conflicto de tierras con la Comunidad de Acocro localizada en la parte baja, hasta la actualidad continúa este litigio”

(Testimonio, señor **José Tineo Quispe** hijo de uno de los fundadores de la Comunidad de Pumapuquio. (Entrevista grabada. Transcripción fidedigna. Comunero. 77 años. 2013)

“El conflicto de Tierras, viene mucho antes de la Reforma Agraria, antes casi todo el territorio que comprendía a las comunidades de Pampamarca, Matará, Chontaca y Ceccelambras de propiedad de la familia Larrea eran los hacendados de esa zona contaban con personal en condiciones de servidumbre, abarcaba un territorio de casi 400 Has. En su mayoría era

terreno cultivable la casa hacienda se encontraba en la parte baja de Pampamarca cerca al Rio Yucay colindante con el poblado Andaraccay donde existía el único molino de piedra que funciona con la fuerza del agua, servían para moler los granos para la preparación de la harina de trigo y su elaboración del pan, en el año 1976 y se rumoreaba sobre la Reforma Agraria que el presidente general Juan Velasco Alvarado lo pondría en vigencia, el hacendado ante la idea de expropiación de sus tierras por el Estado y ante la agitación de pobladores trabajadores de su hacienda y el peligro personal que se acercaba, envió a sus familiares a la ciudad, quedándose solo con sus caporales, sus hombres de confianza, como el señor Elías Canchari Romani que era caporal de Pampamarca en toda la comunidad de Pumapuquio, El señor Larrea empezó a negociar sus tierras con comunidades ya constituidas como Acocro, Tambillo y Ocros entre otros. Las autoridades de la Comunidad de Pumapuquio ante la necesidad de tener salida a la carretera principal y a la adquisición de tierras ricas fértiles pues su territorio se encuentra en una quebrada y además de depender de la carretera principal, dependía también del agua que pasaba los territorio del hacendado Larrea ante esto se constituyeron rápidamente formaron su comité y fueron en busca del Hacendado en Pampamarca el hacendado les pidió bastante dinero para poder vender toda la zona que hoy es Comunidad de Pumapuquio hasta la zona de Tambocucho la comisión encabezado por el presidente de la Comunidad de Pumapuquio Eladio Guevara Torres accedieron para el pago pidieron un plazo de 2 meses para poder conseguir el dinero el hacendado Larrea acepto concedores de esto los comuneros de Acocro empezaron a vender todos los productos de las cosechas, pedir préstamos juntaron todo el dinero sacrificaron 5 carneros y asado llevaron al Hacendado Larrea como festejo de adquisición de esa tierras que tanto anhelaban cuando llegaron a la casa hacienda les recibió el caporal el señor Elías Canchari Romaní que además de capataz era el personal de confianza del señor Larrea , quién los hizo pasar al salón principal para que firmaran la compra de la propiedad y después de haber recibido el dinero acordado los comuneros como agradecimiento le entregaron los 5 carneros asados como también, wawatantas, chicha de jora, de molle y después como ya se estaba dando la víspera de la fiesta patronal Santo Domingo patrón de de la

comunidad de Acocro la delegación le pidieron como última petición que le prestaran sus caballos que era grandes y hermosas como caballos de paso y así ellos entrarían triunfalmente a la comunidad la intención fue enaltecer a estas autoridades por la compra de tierras muy anheladas el señor Larrea acepto pero con la condición que no le pasara nada a sus caballos y a si fue como cabalgaron triunfalmente hasta la comunidad de Acocro encabezado por su presidente Eladio Guevara Torres y era el día central de su fecha de fundación 23 de noviembre hubo un incidente que cambiaría todo puesto que el elegante caballo era un préstamo del señor hacendado sufrió un terrible accidente en plena fiesta, el caballo cayó a una zanja y se lesiono grave además se quebró sus patas delanteras el cual al día siguiente le causaría la muerte ante este hecho los dirigentes se desesperaron porque pensaron que el Sr. Larrea tomaría represalias que a larga le metería a la cárcel a los responsable que fueron ellos ante esto no tuvieron otra idea que devolver los papeles de la compra de los terrenos de Pumapuquio al hacendado para que este no tome represalias en contra de ellos porque el hacendado como tenía influencias especialmente en la corte de justicia ante esto como el hacendado ya estaba alistándose para marcharse dejo que los papeles los guarde su caporal, existen dos ideas donde fue a parar los documentos:

La primera menciona que el **Sr. Elías Canchari Romaní** lo llevo a la ciudad de Huancavelica y está oculto en algún lugar de esa ciudad por el señor Elías era de la Comunidad de Pampamarca y tenía familiares que ya se estaban acentuando en la parte Pumapuquio lo oculto para que los comuneros de Acocro no lo encontraran nunca y así no reclamar la tierras.

La segunda se acerca a una mayor veracidad menciona que el **señor Elías** después que le entre el **Sr. Larrea** los documentos para que los guardara el hizo caso omiso y más bien esa noche quemo los papeles de la compra de los terrenos pensando que los comuneros se arrepentirían de estos y volverían al día siguiente para negociar con Sr. Larrea y les devolvería los papeles. Después de una semana los comuneros de Acocro como ya lo había presentido el **Sr. Elías** vinieron con el dinero que costaba el caballo y exigir que le devuelvan los papeles de la compra de los terrenos el **Sr. Joaquín Larrea** días antes ya se había marchado y había dejado a cargo de la

hacienda al **Sr. Elías** y ante la airada reacción de los comuneros solo le dijo que el **Sr. Joaquín Larrea** se los había llevado por tanto no podían reclamar nada de los terrenos por tanto los comuneros de Acocro perdieron toda posibilidad de recuperar los terrenos que por ley le eran concedidos ante estos acontecimientos y la reforma agraria ya se ponía en vigencia las tierras de Pumapuquio fueron ocupadas por los descendientes y los trabajadores de la Comunidad de Pampamarca y sus aldeaños . También por personas que provenían de diversos lugares como de Chilcas, Ocos entre otros Esto disgustó a los comuneros de Acocro puesto que ellos eran los dueños de esas tierras y por un infortunio y la pasividad de sus dirigentes habían perdido la posibilidad de tener esas tierras y que además se habían endeudado fuertemente y no había devolución del dinero que le había dado al hacendado por que ya se había marchado al norte ante esto una invasión por parte de los comuneros de Acocro y tomaron represalias que los que se habían acentuado en ese territorio que en teoría era suyo por tanto empezaron a invadir las casi todas las mejores parcelas donde producía se daban las mejores cosechas de los productos (papa, quinua, maíz, olluco, oca, habas). Los campesinos de la Comunidad de Acocro señalan que los antiguos acuerdos con el hacendado Larrea les otorga derecho a tener esas tierras sobre todos los más ancianos, por tanto los nuevos acuerdos no son respetados.

Ante esto también la Comunidad de organizo para poder repeler esta invasión y se originó un conflicto de tierras en la naciente comunidad de Pumapuquio y la Comunidad de Acocro estos últimos en la época de cosecha quemaban las plantaciones de maíz, quinua, habas, tarhui de los Pumapuquinos para así intimidarlos y presionarlos con violencia para que se marcharan de esas tierras, ellos de igual manera taparon el canal de agua que llega a la Comunidad de Acocro, pues era la única fuente de agua para su alimentación y riego de sus chacras, estos resistieron ante las represalias que llegaron a la quemar sus chozas, dieron muerte de sus animales y llegaron a actos de agresiones físicas estos conflictos se mantuvieron hasta la llegada de Sendero Luminoso 1983 “

De acuerdo al trabajo de campo realizado, continúa el conflicto territorial de la Comunidad de Acocro con la Comunidad de Pumapuquio esto se hace más

latente por el aumento poblacional, donde se ocasiona una permanente división en parcelas familiares y parcelas comunales, en este escenario los conflictos, se suscitan mediante aprovechamiento de terrenos, con el apoyo del Presidente Comunal, quién de manera arbitraria favorece a sus familiares y personas de sus entorno

Dentro de esta circunstancia, los afectados no confían en sus autoridades, y al no respetar las decisiones que toman respecto de la distribución de tierras, tampoco respetan los derechos que surgen a partir de ésta. Como consecuencia de la inseguridad sobre las parcelas surgen dos posturas: mientras algunos comuneros se muestran interesados en obtener un título de propiedad individual, otros se rehúsan a ello pues no quieren que la comunidad otorgue títulos de propiedad individual en predios distribuidos, a su criterio, inequitativamente. Pumapuquio pertenece ahora al centro poblado de Pampamarca y este al distrito de Acocro.

Esta comunidad lo integran cien familias distribuidos en Pumapuquio alto como bajo en un nivel de 3300 a 3420 de altitud. Por tradición y práctica ancestral se dedican a la agricultura (papa, quinua, haba, mashua, olluco y oca) y en pequeña escala a la ganadería (ovinos, y bovinos,). Como Comunidad es reconocida a partir de la reforma agraria pues antes toda la comunidad de Pumapuquio pertenecía al hacendado **Joaquín Larrea** como un lugar de pasteo de animales del hacendado, tiene una historia reciente aproximadamente de 50 años se caracteriza por la violencia que ha sido objeto: del Estado, mediante la explotación gamonal, utilizando mano de obra, bajo la modalidad de la servidumbre la iglesia, bajo el sojuzgamiento ideológico y finalmente los militares y terroristas, que diezmaron a la población, ocasionando entre otros una migración compulsiva.

De todo ello, La Comunidad ha sabido resistir, dentro de su situación de pobreza y exclusión, donde las políticas públicas de salud y educación no contribuyen a mejorar las condiciones de esta población siendo los más afectados la niñez: desprotegida, donde la esperanza de vida, convive con la mortandad infantil.

1.10.- Servicio de Salud

La Comunidad de Pumapuquio carece de un centro de salud en ese sentido acuden a los centros de salud de Pampamarca y Acocro, por razones geográficas este último es donde más frecuentan, esto se puede corroborar, porque el 95% de las historias clínicas corresponden a los pobladores de la comunidad de Pumapuquio.

CUADRO N° 03

PERSONAL DEL CENTRO DE SALUD DE ACOCRO, QUE ATIENDE A LOS POBLADORES DE LA COMUNIDAD DE PUMAPUQUIO

ITEM	PERSONAL PROFESIONAL	ACOCRO
		Nº
1.0	Médico	1.00
2.0	Lic. Enfermería	2.00
3.0	Obstetricia	2.00
4.0	Biólogo	0.00
5.0	Odontólogo	1.00
6.0	Técnico	1.00
7.0	Conductor	1.00
TOTAL		8.00

FUENTE: Centro de Salud de Acocro. 2014

Se puede señalar, que por la accesibilidad, que posibilita la vía de comunicación, según el cuadro, el recurso humano es insuficiente, 01 un médico, grafica, esta inoperancia en la atención existe una demanda de atenciones, principalmente del sexo femenino, el ratio está por debajo, del nivel nacional.

CUADRO N° 04

REGISTRO DE MORBILIDAD DEL CENTRO DE SALUD DE ACOCRO

MORBILIDAD GENERAL POR GRUPO ETAREO Y SEXO											
MORBILIDAD	Total	<=28D	29D-11M	1-4A	5-9A	10-14A	15-19A	20-49A	50-59A	60-64A	65>
TOTAL GENERAL	5817	6	205	731	779	666	509	2100	266	169	389
ENFERMEDADES DEL SISTEMA DIGESTIVO	2545		5	97	375	339	269	1067	160	94	139
ENFERMEDADES DEL SISTEMA RESPIRATORIO	1414	3	103	263	173	123	124	467	32	30	96
ENFERMEDADES INFECCIOSAS PARASITARIAS	504		26	111	114	104	26	92	7	5	19
TRAUMATISMOS Y ENVENENAMIENTOS	356	1	5	28	62	57	27	136	13	5	22
ENFERMEDADES ENDOCRINAS, NUTRICIONALES Y METABOL.	318		61	213	16	16	5	7			
ENFERMEDADES DEL OJO Y SUS ANEXOS	159		3	8	23	15	9	58	10	9	24
ENFERMEDADES DEL SISTEMA GENTOURINARIO	155			3	3	3	10	102	14	4	16
EMBARAZO, PARTO Y PUERPERIO	50						23	27			
ENFERMEDADES DEL SISTEMA NERVIOSO	28						1	20	6		1
INFECCIONES ORIGINADAS EN EL PERIODO PERINATAL	2	2									

FUENTE: Estudio Estadístico del Centro de Salud de Acocro.2014

En relación a la Morbilidad, según el cuadro se puede apreciar, la frecuencia de enfermedades, de acuerdo a las edades que atraviesan:

- En la etapa de la niñez, se aprecia la presencia de enfermedades del sistema respiratorio, del sistema digestivo e infecciosas y parasitarias
- En la etapa adolescente, continúan estas infecciosas y parasitarias al sistema digestivo, porque no afrontan en el cuidado de la salud.

- En la etapa adulta siguen estas enfermedades del sistema digestivo y del sistema respiratorio, con el riesgo avanzado, para el tratamiento
- En la etapa del adulto mayores estas enfermedades del sistema digestivo y enfermedades del sistema respiratorio, ocasionan muertes.

1.11.- Servicio de Educación

CUADRO N° 05

INDICADORES DE SALUD Y EDUCACION EN LA COMUNIDAD DE PUMAPUQUIO

COMUNIDAD	Código de Distrito	Población	Nivel de Vida	Alfabetización	Alfabetización de las Mujeres	Alfabetización de los Hombres	Alfabetización de los Jóvenes	Alfabetización de las Mujeres Jóvenes	Alfabetización de los Hombres Jóvenes
Pumapuquio	50102	335	Más Pobre	48.40%	56.40%	35.00%	65.55%	78.58%	73.89%

FUENTE. : Área de Planificación Estadísticos de la INEI 2012

INDICADORES DE SALUD Y EDUCACION EN LA COMUNIDAD DE PUMAPUQUIO

COMUNIDAD	Código de Distrito	Población	Nivel de Vida	Salud	Salud de las Mujeres	Salud de los Hombres	Salud de los Niños	Salud de las Mujeres Jóvenes	Salud de los Hombres Jóvenes
Pumapuquio	50102	335	Más Pobre	86.10%	55.50%	S/292.00	67.00%	60.00%	75.00%

FUENTE. : Área de Planificación Estadísticos de la INEI 2012

Los servicios de educación en la comunidad de Pumapuquio se encuentran establecidos de acuerdo a la edad y niveles, para ello cuentan con:

Un Programa no Escolarizado de Educación Inicial (**PRONOEI**) que brinda la atención en aprestamiento a niños y niñas considerando las características culturales de la comunidad en la que viven estos niños y niñas de 3 a 5 años que no tienen acceso a un centro educativo inicial. Involucra a la comunidad y a la red de aliados (municipios, parroquias, instituciones públicas y privadas, etc.) en la atención integral de los niños y niñas.

Busca que la familia y la comunidad se involucren activamente en acciones de planificación, ejecución y evaluación del programa.

La atención que se proporciona se establece dentro de un marco de una cultura de crianza donde enfatizan el desarrollo de las potencialidades de los niños y niñas.

En esa perspectiva la atención es integral dentro de un esquema de servicio que comprenda Educación, Salud y Nutrición.

En la actualidad se atiende a 25 niños, entre varones y mujeres de los cuales 13 son varones y 12 son mujeres

El Nivel Primario I.E.P. N° 380341 Mx ubicado en Pumapuquio alto con una infraestructura de materia noble con un solo piso cubierto con techo de eternit.

La cantidad de estudiantes del primer grado al sexto grado, conforman 77 estudiantes varones 44 y mujeres 33. Existe una predominancia de los varones.

CUADRO N° 06**SITUACION DE LOS ALUMNOS DE 1ERO AL 6TO GRADO**

INDICE GENERAL DE ALUMNOS DE 1ro A 6to GRADO DE LA I.E. P. N° 38039 MXG. PUMAPUQUIO 2014						
Nº	MUJERES	VARONES	APROV	DESAPROV	CONCLUYERON	NO CONCLUYERON
1 GRADO	8	8	13	2	15	1
2 GRADO	4	9	11	0	11	2
3 GRADO	5	8	13	0	13	0
4 GRADO	5	7	12	1	11	0
5 GRADO	6	6	12	1	11	0
6 GRADO	5	6	11	1	10	0
TOTAL	33	44	72	4	71	3

FUENTE: Planilla Anual de Rendimiento Académico de la I.E. Pumapuquio. - 2014

Según el cuadro, se puede precisar, que existe una tendencia hacia la culminación de los estudios, bajo una cierta diferencia, con predominancia de los varones, la continuidad, se aprecia, donde la mayoría sale, aprobado, concluyendo sus estudios, la deserción es algo latente, en estos estudiantes, porque la situación familiar, no asegura, la continuación de sus estudios.

CAPITULO II

2.- SITUACIÓN DE POBREZA EN LA COMUNIDAD DE PUMAPUQUIO

El termino de pobreza, en su sentido más amplio, significa, la falta o carencia de recursos económicos y materiales y afecta el sustento de la vida o aquello que logran tener con mucha escases, lo cual limita el desarrollo de la familia, la dificultad de esta situación económica, hace que ronde en estas familias la posibilidad de contraer enfermedades, principalmente en los hijos menores.

Dentro de la realidad Peruana, la existencia de la situación de pobreza, se nota, con mayor nitidez, en el campo, donde adolecen del uso de servicios básicos, el Estado, no invierte, en la producción agrícola, por lo tanto se encuentran dentro de un permanente abandono y exclusión social y no logran satisfacer sus necesidades básicas.

2.1.- Ingreso Familiar per Cápita

La incidencia de la situación de pobreza, dentro del enfoque monetario, considera a sectores pobres, en cuyos hogares per cápita, por persona no llegan a cubrir 292 nuevos soles al mes, según la **ENAHO** (Encuesta Nacional de Hogares.2007) y pobres extremos a los hogares con gastos menores a los 140 nuevos soles mensuales (ENAHO.2007); teniendo en cuenta el indicador de ingreso del ENAHO, que considera el ingreso de 560 nuevos soles mensuales. Se ha intentado medir el estudio en la Comunidad de Pumapuquio, la situación de pobreza monetaria, realizando 20 entrevistas, para conocer el promedio del ingreso monetario y la capacidad adquisitiva en una composición familiar promedio de 06 miembros, se ha obtenido un promedio de ingreso mensual de 250 soles. Estos ingresos económicos, varían porque se encuentran de acuerdo a los ciclos de producción, en los trabajos en la agricultura y las ocupaciones eventuales realizadas en la ciudad. Por tanto los ingresos económicos mensuales, no son fijos, dependen de la producción y venta de los animales, pero queda claro que

constituyen ingresos, que se reproducen, donde está presente la carencia material y alimentaria, el cual caracteriza la situación de pobreza latente en Pumapuquio.

De acuerdo al promedio de los ingresos económicos, la incidencia en estas las familias, afecta en las carencias alimentarias nutricionales, creándose el círculo permanente de privaciones nutricionales, con riesgos latente en la salud., se encuentra ausente el consumo, hacia una alimentación balanceada en vitaminas y minerales como: carne, verduras, frutas, notándose un déficit alimentario en la composición familiar, esta ausencia se hace más evidente por el incremento del costo, en el alza de los productos alimenticios, ocasionando repercusiones severas en el desarrollo físico e intelectual de los niños.

Esta realidad, según el Índice de Desarrollo Humano, se puede medir con tres indicadores.

- a) Condiciones de vida deterioradas, donde el ciclo de vida promedio, llega a los 60 años. (Fuente. Centro de Salud de Acocro.2014)
- b) Continúa la tasa de analfabetismo en los adultos, 37% resaltando las mujeres. (Fuente. Dirección Regional de Educación. Ayacucho. 2014)
- c) El ingreso familiar promedio de 250 soles no satisface las urgencias familiares en alimentación, vivienda, salud y educación. (Fuente. Entrevistas.2014)

2.2.- La Canasta Familiar

La situación de pobreza es un círculo vicioso que, además de tener efectos graves sobre la calidad y niveles de vida de los pobladores del campo, afecta las posibilidades de crecimiento económico y estabilidad social y política.

Diremos entonces, que las familias de esta Comunidad que enfrentan una situación de pobreza se ven afectadas por secuelas en la nutrición, salud y la exclusión de parte del Estado. Por lo tanto remontar esta situación, es lejano, porque se observa la realidad crónica de vida permanente en estos pobladores. En consecuencia esta población en situación de pobreza

presenta un comportamiento colectivo de resignación ante sus vidas, conviven con altos porcentajes de incidencia en enfermedades, que afectan en la fuerza de trabajo productivo. Para abordar el presente ítem, consideramos necesario, que se entienda por una canasta básica familiar, diremos que es un conjunto de bienes y servicios, tales como los alimentos, el vestuario, la salud, la educación, la recreación, entre otros; los cuales son adquiridos de forma habitual por una familia cuyas características en cuanto al número de personas que la componen y sus condiciones económicas, se acercan al promedio de las características de la demás familias.

La canasta básica, según el INEI considera como “al conjunto de bienes y servicios indispensables para que una persona o una familia pueda cubrir sus necesidades básicas a partir de su ingreso; en otras palabras, una canasta básica es aquella que tiene todos los productos necesarios para poder tener una vida sana, tanto física como mentalmente”

Según este criterio, no se puede aplicar, para la Comunidad de Pumapuquio, porque no existe una relación equilibrada entre los ingresos económicos y el acceso a bienes de consumo, por lo tanto, no existen condiciones materiales favorables para tener una vida familiar, que propicie el desarrollo humano.

2.3.- Costo de la Canasta Familiar

La canasta familiar, es un conjunto de bienes y servicios que son adquiridos de forma habitual, para su sostenimiento, por una familia “típica” en cuanto a su composición (número de integrantes) y con unas condiciones económicas medias. Este conjunto se compone de artículos y servicios relacionados con alimentación, salud, educación, vestuario, transporte y otros.

Es utilizada con distintos propósitos, sin embargo, una de sus principales funciones es la de servir de referencia para el cálculo de los índices de precios generales de bienes en el país. El índice de precios al consumidor (IPC), en particular, mide el porcentaje en el que cambia, a través del tiempo, el costo de la canasta familiar, manteniendo la calidad y la cantidad de bienes y servicios en esta canasta. Este índice se utiliza como referencia para calcular la inflación.

Para este rubro, teniendo en cuenta, que no es fácil obtener una información precisa, porque no se puede uniformizar los ingresos económicos por familia, se acudió al Sr. **Julio Ramírez Mendoza – agricultor 43 años Presidente de la Comunidad de Pumapuquio.**

“menciona que el monto mínimo que un padre de familia puede obtener por mes es de S/. 250.00. Esto no quiere decir que puedan existir ingresos mayores, pero tampoco pueden ser significativos. En todo caso el ingreso promedio, puede considerarse según, lo proporcionado por el Presidente de la Comunidad.

El Instituto Nacional de Estadística e Informática (INEI. 2013) considera que “la canasta básica es de S/.292 por cada persona de una familia”; para medir el estudio en la comunidad de Pumapuquio alta y baja esta situación socio-económica, se estima que el costo de la canasta familiar es de S/. 9.70 por día para una familia de seis integrantes (padre, madre y 4 hijos) (fuente .entrevistas al equipo técnico de salud.2014).

Por ello podemos señalar que no satisfacen la demanda de consumo, principalmente en una alimentación balanceada en vitaminas y minerales como carne, verduras, frutas, notándose por lo tanto un déficit alimentario en la composición familiar (6 miembros), mediante la alimentación de carbohidratos que les restringe un desarrollo físico e intelectual; esto se debe también a que responden a sus hábitos y patrones culturales alimenticios.

2.4.- Situación de las Viviendas

Constituye un indicador, para medir la condición de pobreza, el uso de los materiales y las condiciones habitacionales, en Pumapuquio, el material común utilizado en las viviendas es precario (adobe y paja); así mismo es preciso señalar que el adobe predomina por la existencia de material disponible (tierra y paja) la construcción es con material del lugar los ingresos monetarios no permiten construir viviendas con material noble; hacen uso de una cocina artesanal, en el suelo, con ausencia de disponibilidad de alimentos, ocasionando niños en alto riesgo de consumo

alimentario en estado contaminante, afectando su desarrollo cognitivo, principalmente de los niños.

FOTO N° 03

Uso de una Vivienda Familiar



FUENTE: Registro Fotografico en el Campo-2014.

Muestra de una vivienda asociada a la construcción precaria (adobe y paja) sin equipamientos de bienes del hogar. Esta construcción no garantizan, la seguridad en salubridad familiar los espacios muestran hacinamiento de sus miembros, alto riesgo de inseguridad y ausencia de servicios básicos.

FOTO N° 04

Muestra de una cocina, con utensilios que evidencian ausencia de alimentos.



FUENTE: Registro Fotografico en el Campo-2014.

La foto evidencia de manera visual, la situación de pobreza real, que afrontan las familias en Pumapuquio dentro de carencias alimentarias con instalación de cocinas artesanales y uso de leñas, que contaminan el espacio de la alimentación, esto es cotidiano, responden a la realidad de subsistencia, donde las privaciones alimentarias, son cotidianas.

FOTO N° 05

Consumo y Usos de Agua Entubada



FUENTE: Registro Fotografico en el Campo-2014

Las familias han referido que hacen uso del agua entubada, pero no garantiza que la calidad de agua sea apropiada para el consumo humano, ya que no es clorificada y según las visitas realizadas no tienen un mantenimiento constante del mismo; por lo que ocasionan un riesgo permanente y latente para contraer enfermedades infectocontagias como las diarreas, parasitosis intestinal, enfermedades digestivas y enfermedades de la piel; así como también a la seguridad alimentaria el cual perjudica en la salud digestiva del conjunto de esta población.

Este líquido es un elemento vital para el consumo del hombre, en la comunidad de Pumapuquio es un riesgo de salud pública, donde las autoridades locales y nacionales, viven de espaldas a la solución de este problema vital, para el desarrollo humano.

Con respecto al servicio de agua entubada, ellos consumen dicho líquido en las condiciones que se encuentran, en su interés, desean contar con agua potable, para evitar enfermedades como son las infecciones estomacales al cual todos están expuestos, sobre todo los niños. Las viviendas que no cuentan con este servicio continúan dependiendo del agua de los ríos o riachuelos.

La disponibilidad de agua potable y servicios higiénicos es un factor que contribuye significativamente a la salud y calidad de vida de la población; pero aún existe una vasta población que aún carece de este servicio básico.

2.5.- Riesgos a Enfermedades en los Niños Causadas por la situación de pobreza.

Las enfermedades, ocasionadas por la desnutrición, más comunes en los niños son las infecciones, se caracterizan porque son transmitidas por agentes que se encuentra en el aire, la tierra y el agua, la más frecuente son las infecciones respiratorias y las enfermedades transmitidas por el agua no tratada (disentería, parásitos (tenia titis).

(Fuente. Centros de Salud de Acocro.2014)

Las infecciones respiratorias agudas (IRA): dentro de ambientes de permanente hacinamientos en convivencia con animales menores, ocasiona un conjunto de enfermedades transmisibles del aparato respiratorio que incluye desde catarro común hasta la neumonía grave, pasando por la otitis, amigdalitis, sinusitis o bronquitis aguda, entre otras.

Como existe inhalación excesiva del humo de leña en la preparación de los alimentos se produce EPISMA o EPOC (Enfermedades pulmonares obstructiva crónica) en los gestantes y en los infantes (1-5 a) cuyas características son presencia de tos, flema, dificultad respiratoria.

Estas enfermedades son el resultado de las carencias en servicios básicos, donde solamente utilizan el consumo de agua entubada, los más afectados son los niños, en su sistema digestivo donde la deshidratación, y los permanentes dolores abdominales, constituyen riesgos latentes en la salud de los niños.

Al respecto diríamos que la población dentro de su cultura habitacional, contribuye a ocasionar estas enfermedades en sus hijos, aún recibiendo las orientaciones de salud sobre prevención de enfermedades en las campañas de salud, los cuales no entienden sus práctica culturales, por lo tanto sus mensajes preventivos, no se hacen eco en la población porque desconocen las formas de vida de las familias, que tiene sus propios hábitos, donde expresan una forma de vida, creado por su propia cultura.

+

CAPITULO III

3.- EL ABORDAJE, PARA EL TRATAMIENTO DE LA DESNUTRICIÓN

Tratar la desnutrición, es considerar un problema multicasual que afecta las condiciones de vida, por factores económicos, alimentarios, salud, vivienda, servicio básicos y sus implicancia afectan el desarrollo humano.

3.1 Riesgo de Morbilidad

Presencia de la Morbilidad:

Las principales causas de morbilidad en el distrito de Acocro y consecuentemente en la comunidad de Pumapuquio registradas son:

- En los niños: Enfermedades del sistema respiratorio, del sistema digestivo y enfermedades infecciosas y parasitarias.
- En los adolescentes: el cuadro se repite enfermedades infecciosas y parasitarias al sistema digestivo.
- En los adultos: enfermedades del sistema digestivo y enfermedades del sistema respiratorio.
- En los adultos mayores: enfermedades del sistema digestivo y enfermedades del sistema respiratorio.

3.2. Indicadores de la Desnutrición en la Comunidad de Pumapuquio

Abordar la desnutrición en la comunidad de Pumapuquio, puede medir en el déficit de peso para la talla el cual se evidencia en la disminución de masa corporal, inicialmente a expensas del tejido graso que afecta la masa muscular: Es consecuencia la enfermedad infecciosa como la IRA (Infección Respiratoria Aguda) y la EDA (Enfermedades Diarreicas Agudas) se puede medir bajo la tabla de percentiles que proporciona el Organismo Mundial de Salud.

GRAFICO N° 01

PREVALENCIA DE PARASITOSIS EN NIÑOS MENORES DE 5 AÑOS DE EDAD A NIVEL COMUNAL DEL DISTRITO.

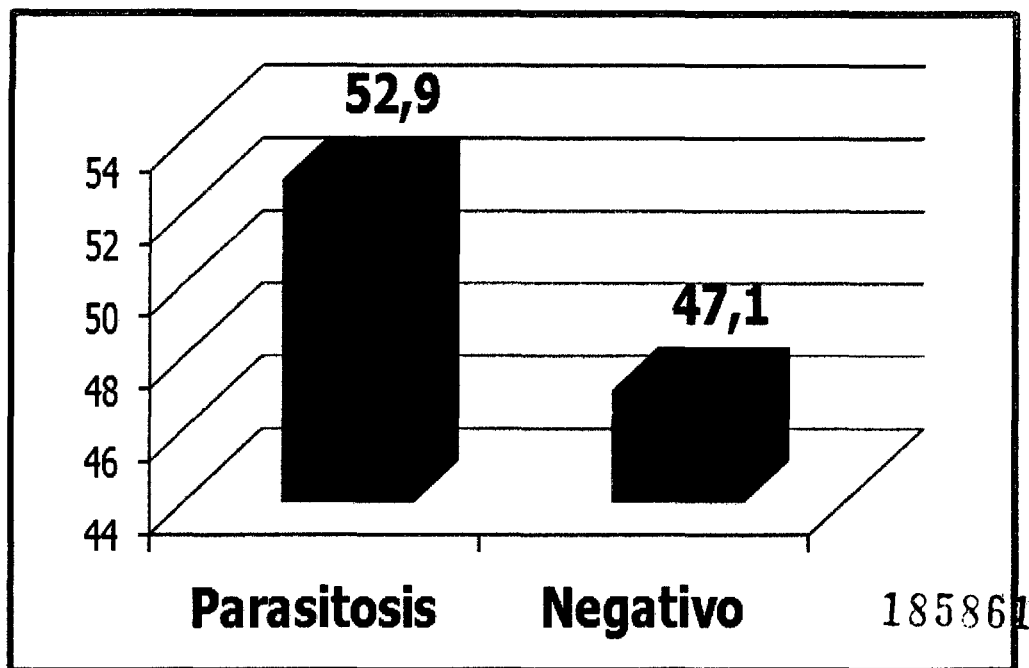

FUENTE: Diagnóstico de Parasitosis – Nov.2014 CLAS - ACOCRO

En el Cuadro N° 06 La prevalencia de parasitosis intestinal en niños y niñas menores de 5 años en el distrito representa el 52,9%. El mismo que vincula una relación directa entre prevalencia de parasitosis intestinal e inadecuadas condiciones sanitarias, como carencia de agua potable clorada, drenaje o un sistema deficiente de recolección de basura. Además este el índice reportado, evidencia la alta tasa de endémico de este tipo de infección en la Comunidad.

De acuerdo a los resultados evidenciados se puede expresar de que en la comunidad de Pumapuquio , a pesar de las intervenciones focalizadas desde el Gobierno local sigue la prevalencia de la desnutrición crónica infantil prevalece (20.6%), índice de anemia (44%) y índices de parasitosis intestinal (52.9%) ,dentro de este contexto se evidencia que la también que la desnutrición limita el desarrollo económico al reducir la productividad del capital humano, ser pobre y estar desnutrido es una doble condición que acentúa la exclusión y la inequidad, de la mismas manera el problema de la anemia, presenta la deficiencia de hierro y disminuye el transporte de

oxígeno al organismo, afectando el desarrollo y la maduración de los órganos, cuya consecuencia genera un menor desarrollo cognitivo, así mismo altera el comportamiento, afectan al retardo del crecimiento y al sistema inmunológico.

La parasitosis intestinal son infecciones producidas por parásitos, diseminados en el medio ambiente y se vincula a las deficientes condiciones higiénico-sanitarias.

Los problemas de salud, descritos y evidenciados mediante estudios de los gobiernos locales adolecen de intervenciones focalizadas que garanticen en los niños un adecuado proceso en el crecimiento y desarrollo.

3.3 Implicancias de la actividad económica en la salud de las madres Gestantes

Se ha observado de acuerdo al trabajo de campo las madres que se encuentran gestando, por su propia realidad económica, continúan trabajando en sus chacras descuidan su alimentación y su salud en tal sentido la leche materna, que proporcionan a sus hijos lactantes, tiene escasas nutricionales y se encuentran en riesgos a abortos prematuros,

Otro caso observado es el descuido de las adolescentes embarazadas, por temor, miedo no comunican a sus padres y nunca asisten a su revisión prenatal porque no lo consideran necesario, trayendo como consecuencia abortos continuos y el debilitamiento de su útero, con riesgos a no tener hijos, esta irresponsabilidad, se ha hecho frecuente en la Comunidad de Pumapuquio por parte de las mujeres, muchas veces en complicidad con sus esposos, donde traen consigo deterioro de la salud de estas mujeres..

3.4.-. Relación de la Desnutrición con la Antropometría

Cuando se produce insuficiente ingesta de alimentos durante los tres primeros años va ocurrir este problema pues el cerebro requiere de componentes que contienen proteínas, grasas, la encontramos en la leche materna que los 6 primeros meses nos debe sustituirse con fórmula o leche en polvo esto perjudicaría la alimentación del niño, huevos, carnes, menestras, tubérculos, verduras y frutas como complemento al no acceder a

estos nutrientes alimentarios de manera oportuna en los tres primeros años el cerebro no se va formar adecuadamente ahí viene la atrofia del cerebro, porque este tiene capas de formación eso evoluciona el niño, la capa externa están las funciones de habilidades esa capa se forma en la tres primeros años a través de las grasas y proteínas, cuando la desnutrición, hace efecto en estos niños esta capa se forma de manera muy delgada y frágil eso queda como consecuencia atrofia al cerebro. Esto sería el principal indicador para detectar la deficiencia en talla, que no alcanza para la edad que representa. Es más en esta etapa, el mayor impacto lo sufre el cerebro.

3.5.- Efecto acumulativo de la desnutrición crónica

Deficiencias Alimentarias

La deficiencia alimentaria es carente en proteínas de origen animal, se aprecia un alto consumo de carbohidratos provenientes de la papa, cereales, arroz, maíz, fideos, etc. En la dieta alimentaria no hay complemento de carnes y vegetales lo que se traduce en un estado nutricional cotidiano. Pero también tenemos que entender, en esta situación, las familias tienen hábitos arraigados, de acuerdo a la disponibilidad de los productos nativos, donde han instaurado una tradición de consumo.

Desnutrición crónica

De acuerdo a las evaluaciones periódicas del centro de salud en Acocro debido principalmente a la deficiente calidad de la dieta local en carbohidratos y baja en proteínas y vitaminas.

La alimentación es una necesidad básica del ser humano, que se refleja en su estado de salud, componente importante de la supervivencia de los individuos principalmente en las etapas materno infantil y primeros años de vida del niño.

La desnutrición se atribuye a la ingesta inadecuada, al mal uso de los productos alimenticios y a enfermedades infecciosas frecuentes. El saneamiento básico (agua y desagüe) incide en la desnutrición.

El nivel de capacidades en las madres tiene una relación inversa con la desnutrición crónica. En el caso infantil limita su potencial de desarrollo y crecimiento.

Si se señala la desnutrición en la comunidad de Pumapuquio en mayor incidencia presenta desnutrición aguda y se puede medir en el déficit de peso para la talla el cual consiste en la disminución de masa corporal, inicialmente a expensas del tejido graso para que pueda afectar a la masa muscular.

3.6.- Valoración Antropométrica

Existen tres medidas, para explicar la antropometría, dentro de la desnutrición:

- a) El Déficit de peso para la talla (Desnutrición Aguda).- Ya lo mencionamos anteriormente.
- b) El Déficit de talla para la edad (Desnutrición Crónica).- Refleja el crecimiento lineal alcanzado en relación con la edad cronológica alcanzado y sus déficits. Se relaciona con alteraciones del estado nutricional y la salud a largo plazo.
- c) El Déficit de peso para la edad (Desnutrición Global).- Es una combinación de los dos anteriores su interpretación es similar a la mencionada para el peso talla pero con más precisión.

“Todos estos son reflejadas en las curvas de crecimiento en los gráficos para cada niños en su historia clínica ahí nosotros seguimos al niño cada vez que viene hacer su control el cual pesamos y medimos y anotamos cuanto meses o años tiene, en esta grafica el cual se te facilitará para tu mayor comprensión son tres colores negro, rojo verde, rojo y negro como podrás ver el verde esta en el medio para que se diga que un niño está bien debe estar entre verde y rojo, si ocurre que el peso o la talla del niño está debajo o encima de color rojo para el color negro este niño tiene desnutrición si es para debajo de la gráfico y seis para arriba va a tener sobre peso ejemplo. Una niña de tres años el rango apropiado es de 10.8kg hasta 18kg es el peso adecuado establecido por la OMS si sobrepasa, si bajaría el peso apropiado ya estaría mal ejemplo si la niña con la misma edad pesa 10kg entra al

rango de la raya negra esa niña estaría condenada a la desnutrición. Esta tabla del grafico es una guía de seguimiento que nosotros hacemos para poder controlar a estos niños y se puede notar fácilmente por que son bajitos, y se puede decir más que estos niños heredan esta desnutrición de sus padres que lo padecen”

(Fuente. Entrevista Médico Serumista. Peter Valenzuela.30 años. 2014)

“Nosotros controlamos los tres primeros años porque es en ese lapso de tiempo que su cerebro se va a formar para toda la vida, si este niño va hacer mal alimentado en este tiempo este niño va padecer de desnutrición esto llevara a la baja calidad de captación y asimilación de conocimientos al ocurrir esto va tener calificaciones bajas va ausentarse a la escuela esta deserción va tener como consecuencia niños analfabetas y enfermos” (Fuente. Entrevista Médico- Serumista Peter Valenzuela. 30 años 2014)

GRAFICO N° 02

EVALUACIÓN ANUAL DE LA PREVALENCIA DE DESNUTRICIÓN CRÓNICA EN NIÑOS MENORES DE 5 AÑOS, EN EL DISTRITO DE ACOCRO

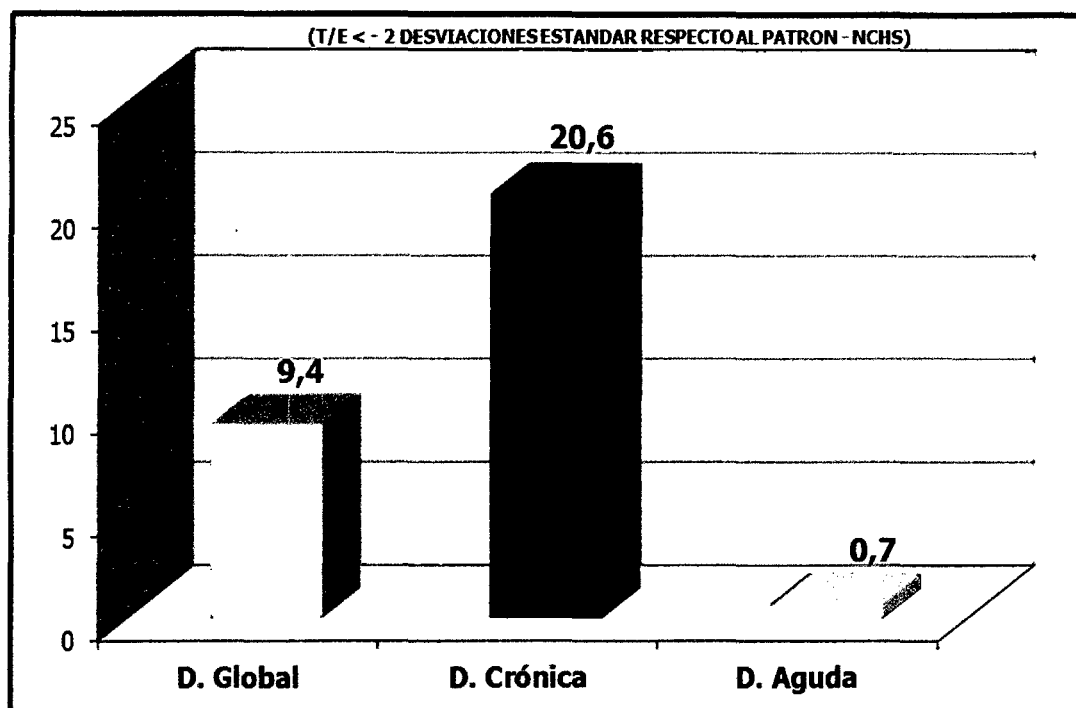

FUENTE: Centro de Salud de Acocro. Evaluación Anual.2014

El indicador de la desnutrición crónica, resalta en el grafico, significa que los niños menores cinco años, viven en condiciones adversas, para su salud, en ese sentido, son afectados en su desarrollo físico e intelectual.

3.7.- Indicadores para detectar la deficiencia en talla para la edad en los niños

Cuando existe consumo alimentario con ausencia de nutrientes, vitaminas, durante los primeros tres años, ocasiona lesiones al desarrollo cerebral, porque, la ausencia de componentes que contienen proteínas, grasas, se encuentra en la leche materna que los 6 primeros meses nos debe sustituirse con fórmula o leche en polvo esto perjudicaría la alimentación del niño, huevos, carnes, menestras, tubérculos, verduras y frutas como complemento si no se consume estos alimentos permanentemente en los tres primeros

años el cerebro no se va formar adecuadamente ahí vendrá la atrofia del cerebro, el cerebro tiene capas de formación eso va cómo evoluciona el niño, la capa externa están las funciones de habilidades esa capa se forma en la tres primeros años a través de las grasas y proteínas, cuando el niño no va hacer alimentado correctamente esta capa no se va a formar y va hacer muy delgada y eso va quedar como consecuencia atrofia al cerebro. Esto sería el principal indicador para detectar la deficiencia en talla para la edad en los niños.

FOTO N° 06

Niñez, con Evidencias de Desnutrición



FUENTE: Registro Fotográfico Tomado en el Campo -2014

Muestra de dos niñas, con el cabello seco y rojizo, son expresiones de desnutrición, esta etapa que atraviesan estas niñas, es trascendental en sus procesos evolutivos

3.8.- Actividad cotidiana de las madres y su relación en el cuidado de los hijos menores

La mujer embarazada afronta una serie de cambios físicos y psicológicos que repercuten en sí misma y en el niño por venir. Considerando este aspecto de la salud del binomio Madre-Niño, el Ministerio de Salud ha implementado el control prenatal en sus distintos establecimientos, sin embargo en la Comunidad de Pumapuquio, por la distancia, casi no acuden, descuidando su control, periódico y completo e inclusive su seguridad personal.

Así mismo se ha observado que las madres cuando están en proceso de gestación dan prioridad al trabajo en sus chacras y animales y descuidan sus estado personal, apoyando en los trabajos agrícolas, se encuentran en riesgos de aborto prematuro, lo más alarmante estas madres fumigan cuando están gestando es muy peligroso para el bebe como para ella, les puede ocasionar la muerte porque dichas sustancias químicas, absorben, lo que ocasiona efectos en el sistema digestivo y respiratorio, esta práctica de estas mujeres en la comunidad no propicia hacia el cuidado, pues tienen cuidarse y evitar esos tipos de trabajo en bien de sus salud de sus bebe y de ella y casi nadie viene hacer su chequeo prenatal solo vienen cuando van a dar luz y eso muy alarmante en esta comunidad.

Otro caso de descuido es cuando las adolescentes se embarazan, por temor no comunican a sus padres y nunca vienen a su chequeo prenatal por miedo o por vergüenza, esto trae como consecuencia abortos continuos y esto después llevara a la debilidad de su útero y no podrá tener hijos más adelante, este descuido está bien arraigado aquí en la comunidad de Pumapuquio y este mal habito de negligencia por parte de las mujeres peor aun de sus esposos traen consigo deterioro de la salud de estas personas.

3.9.- Valoración hacia la Salud

Se ha observado que los padres en la valoración hacia los hijos menores de tres años, descuidan, por el trabajo agrícola que realizan, se encuentran a riesgo de mortandad prematura y una alimentación cíclica en base a molidos, carbohidratos y verduras, viven estos niños bajo riesgos,

cuando se alimentan de productos silvestres y el consumo de agua estancada, se exponen ambientes de humo de la leña, a partir de los 06 años se ha observado que los envían a las chacras y pastar sus animales, en estos lugares están expuestos a que les ocurra algún accidente o lesión, otro descuido, alarmante es el abandono hacia sus hijos cuando en la época de siembra, cosecha o cuando asisten a reuniones sociales dejan abandonado a sus hijos menores, estos juegan en la tierra e ingieran cualquier cosa del suelo el cual esta propenso en adquirir alguna enfermedad infecciosa o algún accidente es recién cuando lo ocurre algo a su hijo es cuando el madre o padre lo trae a la centro de salud airadamente quiere una atención inmediata para atender a su hijo parecería que nosotros seríamos del causante del mal accidente de su hijo más bien es culpa de ellos por no tener o cuidado adecuado hacia sus hijos, y esto está arraigado y es un mal habito que se ve en esta comunidad”

(Fuente. Entrevista. Enfermera del Centro de Salud de Acocro. 36 años. 2014)

3.10.- Aspectos Nutricionales

3.10.1 Hábitos Alimenticios

La comunidad de Pumapuquio, es diferente al distrito de Acocro que presenta una diversidad de productos para su alimentación, está de acuerdo a su economía, por lo tanto, tiene la capacidad de adquirir productos provenientes de la costa y selva lo consiguen en la feria sabatina de Ceccelambras (pollo, pescado, frutas, legumbres, hortalizas, enlatados,) y complementan su alimentación con productos de la zona (tubérculos, cereales, carnes. Los pobladores de la comunidad de Pumapuquio se alimentan dos veces por día por el trabajo que realizan en sus tierras mayormente todo el año trabajan en sus chacras y pastean sus animales El desayuno es la sopa a base de mezcla de cereales tostados molidos, agua hervida de muña, manzanilla, etc. Que complementan con maíz tostado o con pan de vez en cuando, papa sancochada y mote. En la cena se sirve la sopa o segundos a base de fideos, menestras o molidos acompañado de papa sancochado o maíz sancochado rara vez se pone algún tipo de carne solo lo comen los días sábado cuando compran en la feria carne de pescado, pollo u otro tipo de carne.

CUADRO N° 06

Productos locales, su forma de consumo y el nivel de consumo

PRODUCTOS	ESTADO	FORMAS DE CONSUMO	NIVEL DE CONSUMO
Papa	COMESTIBLE	Frituras y sancochado	FRECUENTE
Trigo, cebada y avena	COMESTIBLE Y SECO	Cremas en molidos	FRECUENTE
Habas	COMESTIBLE Y SECO	Varias	FRECUENTE
Arveja	COMESTIBLE Y SECO	Varias	FRECUENTE
Oca, mashua y olluco	COMESTIBLE	Sancochado	FRECUENTE
Quinoa	COMESTIBLE	Varias	FRECUENTE
Maíz	COMESTIBLE	Cocido y tostado	FRECUENTE
Carnes,	COMESTIBLE Y SECO	Varias	CIRCUNSTANCIAL
Leche, queso y huevos	COMESTIBLE	Bebida, sancochado y queso	CIRCUNSTANCIAL

FUENTE: Encuesta. Elaboración Propia. 2014

Deficiencias Alimentarias:

La deficiencia alimentaria es deficitaria en proteínas de origen animal nótese un alto consumo de carbohidratos provenientes de la papa, cereales, arroz, maíz, fideos, etc. No hay complemento de carnes y vegetales lo que se traduce bajo estado nutricional.

.Desnutrición Crónica

De acuerdo a las evaluaciones periódicas del centro de salud debido principalmente a la deficiente calidad de la dieta local rica en carbohidratos y baja en proteínas y vitaminas.

La alimentación es una necesidad básica del ser humano, que se refleja en su estado de salud, componente importante de la supervivencia de los individuos principalmente en las etapas materno infantil y primeros años de vida del niño.

La desnutrición crónica se atribuye a la ingesta inadecuada, al mal uso de los productos alimenticios y a enfermedades infecciosas frecuentes. El saneamiento básico (agua y desagüe) incide en la desnutrición.

Producto de la desnutrición crónica, se observa niños con marasmo, ósea la barriga inflamada, la piel seca y el pelo pigmentado.

3.11.- Valoración de los Padres en el Cuidado de sus Hijos

Se ha observado que los padres no valoran el cuidado de sus hijos en la comunidad de Pumapuquio, porque, no les proporcionan, una alimentación de acuerdo a su edad, consumen el alimento de los mayores, se exponen a ambientes que afectan la salud como la permanencia en la cocina, sobre sus necesidades fisiológicas, las letrinas, se encuentran inoperantes, emanando humo de la leña que ya se había ex odor contaminantes hacia los niños, el agua lo que consumen y también se ha visto que desde niños los envían a las chacras y pastar sus animales el cual en estos lugares son expuestos a que le ocurra un accidente o lesión, otro descuido tal vez alarmante es el abandono que hacia sus hijos es cuando en la época de siembra, cosecha o cuando se van algún compromiso social dejan abandonado a sus hijos como son pequeñitos son considerados inútiles en el trabajo, dicen que estorban y no dejan trabajar estos niños corretean y juegan la tierra e injieran cualquier cosa del suelo el cual esta propenso en adquirir alguna enfermedad infecciosa o algún accidente es recién cuando lo ocurre algo a su hijo es cuando el madre o padre lo trae a la centro de salud airadamente quiere una atención inmediata para atender a su hijo parecería que nosotros seríamos del causante del mal accidente de su hijo más bien es culpa de ellos por no tener o cuidado adecuado hacia sus hijos, y esto está arraigado y es un mal habito que se ve en esta comunidad.

3.12.- Realidad Familiar en Relación al Manejo de la Higiene Personal

Se puede decir que muchas enfermedades como la EDA y dermatológicas, parasitarias se hace a través de la ineficaz práctica de higiene al manipular los alimentos con la manos sucias están propensos a contraer infecciones diarreicas, por sus propios hábitos culturales, a estos niños se les hace impracticable, lavarse las manos, antes de ingerir sus alimentos, mencionan que no lo hacen, porque no tuvieron una higiene personal desde niño, este descuido viene por parte de sus padres que en buena cuenta no inculcaron las normas del aseo personal, cuando hay campaña de salud y prevención de enfermedades. Se encuentran con niños con enfermedades de la piel que contagian al resto de las personas que están a su entorno, tampoco tiene un aseo bucal esto genera el picado de sus dientes. Otros sería como ya se había explicado de los baños y letrinas sucias de sus casa, no lo lavan bien los alimentos que se va consumir, el agua no hierven bien como no está potabilizado no agentes patógenos no mueren en una determinada temperatura y esto al hervir bien el va generar que estos patógenos generen enfermedades.

3.13.- Una Mirada Antropológica, para Explicar la Desnutrición Infantil, en la Comunidad de Pumapuquio

Por lo observado, durante mi permanencia, puedo señalar, la existencia de una situación de pobreza, en la Comunidad de Pumapuquio, es producto de las condiciones naturales adversas, que afrontan los pobladores, donde la fuente de producción es la agricultura, producido en parcelas, con tecnología tradicional y uso de la fuerza de trabajo familiar no posibilita mejorar el consumo familiar y por ende la situación de pobreza en tal sentido se hace generacional, donde la relación de escasos recursos económicos, repercute en la carencia alimentaria Para contrarrestar esta situación, el problema de fondo es de estructura y compete a una política nacional, que tenga en cuenta la situación de las poblaciones más alejadas y la voluntad política de establecer la dotación de condiciones de producción y la dotación de servicios básicos, asumen estas competencias el centro de salud, municipio, centro educativo y las autoridades de la comunidad, marchan por

diferentes caminos, en el nivel externo, el Estado con sus políticas públicas en salud no logra articular con el sistema productivo de la Comunidad, no se vislumbra esa articulación entre la Comunidad y el Estado para lograr los objetivos de la erradicación de la pobreza y por ende la desnutrición infantil. Menos aún no existen políticas de prevención y mejoramiento de la salud. Mientras exista la discriminación del Estado, hacia la Comunidad de Pumapuquio, y la ausencia de esfuerzos articulados de salud, educación y políticas alimentarias sostenidas, hacia la niñez, cualquier intento aislado, será ineficaz

En el momento, que reconozcan que la desnutrición infantil, constituye el flagelo alarmante, reconociendo de los daños irreversibles, que se ocasiona, recogeremos niños frustrados, transmitiendo, luego ellos, ya adultos, dichos sentimientos, hacia sus hijos, quienes como única opción tendrán el uso de la fuerza de trabajo sobre la tierra.

La presencia de programas sociales devienen en medidas paliativa, que no contribuyen a mejorar la situación de pobreza y menos la desnutrición infantil, por el contrario viene creando una dependencia económica, desconociendo la capacidad productiva de estos campesinos. Ante este escenario, cabe la pregunta ¿Cómo crear conciencia de cambio en estos campesinos? Como hacer una comunidad que supere los límites de la pobreza, en que se encuentran

Creo indispensable buscar a partir de ellos una propia organización, que responda a los intereses de la mayoría y de otro lado gestionar, como parte de sus derechos, la presencia del Estado, en aras de buscar el cambio y el desarrollo humano en esta Comunidad.

CONCLUSIONES

Son las siguientes.

- 1.- La situación de pobreza, se evidencia por un alto índice de desnutrición (70.6%) el cual afecta a los niños en la Comunidad de Pumapuquio en la desproporción (talla y peso) por lo tanto nunca alcanzaran una talla normal.
- 2.- El estado de pobreza, en esta Comunidad, es casi un “círculo constante” donde se reproduce un deterioro permanente en las condiciones de vida, sus ingresos no satisfacen sus necesidades alimentarias los hijos crecen bajo este manto de angustia económica familiar.
- 3.- Las potencialidades del niño, ha sido dañados en la atrofia del cerebro con ello se ha limitado sus posibilidades de adquirir y acumular mayores capacidades cognitivas.
- 4.- Existen diversos componentes que demuestran la situación de pobreza en la Comunidad como: El ingreso per cápita que no cubre las necesidades básicas, la existencia de una desnutrición latente, el tipo de vivienda
- 5.- Existen factores derivados del aspecto económico que afectan la situación nutricional, de los niños, como la falta de alimentos en nutrientes que interrumpen en el periodo de la infancia temprana
- 6.- Los niños crecen bajo una posición de riesgo permanente, ocasionado por la desnutrición, siendo vulnerables hacia la mortandad infantil y enfermedades anémicas.
- 7.- El flujo de ingreso económico familiar, viviendas en estado de hacinamiento y la ausencia a los recursos sanitarios, ocasionan en esta Comunidad una situación de exclusión social.
- 8.- Los niveles de consumo alimentario, basados en carbohidratos no garantizan una mejora en la calidad de vida, por lo tanto se hace cotidiano, que vivan dentro de una permanente situación de riesgo.
- 9.- Las políticas sociales del Estado, no son equitativas, ni inclusivas, porque no aseguran la igualdad de oportunidades a los pobladores de esta

comunidad. Pues se nota una deuda social pendiente, hacia esta población.

10.- Los programas sociales devienen en inoperantes en su aplicación, porque se focalizan e intervienen sobre las personas y no sobre las situaciones, que afrontan el conjunto de la población.

7

BIBLIOGRAFIA

ACCION CONTRA EL HAMBRE (2012) Anemia por deficiencia y suplementación con micronutrientes en niños y niñas de 6 a 36 meses. Situación en 4 distritos de la Provincia de Huanta. Región – Ayacucho. Fundación Acción Contra el Hambre. Tareas Asociación Grafica Educativa. Lima.

ACCION CONTRA EL HAMBRE (2013) Sondeo cualitativo- valores, saberes y experiencias En el consumo de suplemento con micronutrientes en los Departamentos de Ayacucho, Apurímac y Huancavelica. Fundación Acción contra el Hambre. Tareas Asociación Gráfica Educativa. Lima.

AGUIRRE, Ángel (1993) Diccionario Temático de Antropología. Ed. Boixareu Universitaria Barcelona. Madrid.

ALCAZAR, Lorena (2013) Impacto económico de la anemia en el Perú. Ediciones. Artera/ Lima.

BELTRAN, Arlette. SEINFELD, Janice (2010) Desnutrición Crónica en el Perú: Un Problema Persistente. Universidad del Pacífico. Lima.

BERTRAN, Miriam y ARROYO, Pedro (eds.) (2006) Antropología y nutrición UAM/ Fundación Mexicana para la salud. México.

CARRASCO ENRIQUEZ, Noelia (2007) Antropología de la alimentación en América Latina: Hacia el estudio de problemas contemporáneos. Estudios Sociales. México.

CEPAL, OCDE, CAF. (2014) Perspectivas económicas de América Latina. Chile.

CEPAL/OIT (2014) Coyuntura laboral en América Latina y el Caribe. Publicación de las Naciones Unidas. Santiago de Chile.

CONTRERAS, Jesús (compilador) (1995) Alimentación y cultura. Ed. Universidad de Barcelona. España.

DEL PINO, Ponciano y otros. (2012) Repensar la desnutrición, alimentación y cultura en Ayacucho. IEP/Fundación Acción contra el Hambre. Lima. Perú.

ENAHO. (2007) Lima. Perú.

EGUREN, Fernando (2005) Alianza contra la pobreza la experiencia de DFID en el Perú DESCO 2000-2005 Lima. Perú.

FIGUEROA, Adolfo (1983) Mito y realidad en la economía campesina.

GRACIA ARNAIZ, Mabel (2012) Alimentación, Salud y Cultura. Ed. URO. Tarragona. España.

GOBIERNO REGIONAL DE AYACUCHO (2009) “Línea de base de desnutrición infantil Determinantes de la pobreza en 11 provincias y 115 distritos de la Región de Ayacucho”

GOBIERNO REGIONAL DE AYACUCHO (2014) Plan Estratégico Institucional del Gobierno Regional de Ayacucho 2011- 2014 Ayacucho.

HARRIS, Marvin (1991) Introducción a la Antropología General 5ta Edic. España.

HOWE, Gary (1988) La Determinación Geográfica para Pobreza Rural 2da Edic. Español – Barcelona.

INSTITUTO NACIONAL DE PLANIFICACIÓN. (2005) Lima - Perú

INEI (2007) INFORME Crecer Wari. Diciembre Ayacucho. Lima – Perú.

KAUTSKY Karl (edic. 1984) La Cuestión Agraria

LEONTIEV, Alexev (2013) El hombre y la Cultura. Edic. Martínez Roca S.A. Barcelona.

LEWIS, Oscar (1961) Antropología de la Pobreza 1ra Edic. Mexico.

MALETTA, Héctor. (2003) Una nota sobre los conceptos de seguridad e inseguridad Alimentaria. Universidad Politécnica de Madrid. FODEPAL. España.

MARTINEZ, Héctor. (1995) Seminario sobre población y pobreza para políticas Sociales. 1ra Edic. Lima.

MENDOZA, Zunilda (2003) Modelos médicos y la interculturalidad. México.

MEZA DE CONCERTACION PARA LA LUCHA CONTRA LA pobreza (2005)
"Plan estratégico Concertado de Desarrollo Departamental. Ayacucho"

MINISTERIO DE SALUD (2008) Efecto del nivel socioeconómico sobre algunos indicadores de salud y nutrición en la niñez del Perú. Instituto Nacional de Salud. Lima.

ORGANIZACIÓN MUNDIAL DE LA SALUD. 2014 Lima.

PARAJE, Guillermo (2010) Desnutrición crónica infantil y desigualdad socioeconómica en América Latina y el Caribe. Revista CEPAL. Méjico.

PLAN DE DESARROLLO CONCERTADO (2009-2020) Municipalidad de Acocro.2009

UNICEF (2011) Estado de la niñez en el Perú. Tarea Asociación Gráfica Educativa. Informe 2011. Lima - Perú.

Páginas web:

[www.esmas.com/finanzas personales/](http://www.esmas.com/finanzas_personales/)

<http://gestion.pe/economia/>

