

**UNIVERSIDAD NACIONAL DE SAN CRISTÓBAL DE  
HUAMANGA  
FACULTAD DE CIENCIAS SOCIALES  
ESCUELA DE FORMACIÓN PROFESIONAL DE  
ANTROPOLOGÍA SOCIAL**



**TESIS**

**“SITUACIÓN SOCIOECONÓMICA DE LOS POBLADORES  
DE LOS ASENTAMIENTOS HUMANOS DE LA ZONA DE  
MOLLEPATA, AYACUCHO - 2015.”**

**CONDUCTENTE A LA OBTENCIÓN DE TÍTULO PROFESIONAL DE  
LICENCIADO EN ANTROPOLOGÍA SOCIAL**

**Investigador: Bach. Frank Edison CONDORI CCACCRO**

**Asesor: Antrop. Lucio Alberto Sosa Bitulas**

**AYACUCHO - PERÚ**

**2016**

## **DEDICATORIA**

*Dedico esta tesis a quien me dio  
la vida y a mi padre por el apoyo  
incondicional y a la vez quien hizo  
de mí un hombre de bien.*

## **AGRADECIMIENTO**

A la Universidad Nacional San Cristóbal de Huamanga, la segunda universidad fundada en el Perú.

A la Facultad de Ciencias Sociales, a la Escuela de Formación Profesional de Antropología Social y a la institución ONGD IDEMA quienes organizaron el programa de apoyo al desarrollo de tesis.

A los profesores asesores participantes, a mi familia y amigos por su apoyo incondicional y en especial a mi asesor Lucio Alberto Sosa Bitulas quien pacientemente me inculco todos los conocimientos para mi correcta redacción de mi tesis.

A los pobladores y autoridades del Asentamiento Humano Mollepata quienes me brindaron la información necesaria para la presente investigación.

## DECLARACIÓN DE AUTENTICIDAD

Yo, Frank Edison CONDORI CCACCRO, graduado en la Escuela de Formación Profesional de Antropología Social de la Facultad de Ciencias Sociales de la Universidad Nacional de San Cristóbal de Huamanga, identificado con DNI N° 45331290, con la tesis titulada “SITUACIÓN SOCIOECONÓMICA DE LOS POBLADORES DE LOS ASENTAMIENTOS HUMANOS DE LA ZONA DE MOLLEPATA, AYACUCHO - 2015”.

Declaro bajo juramento que:

1. La tesis es de mi autoría bajo el asesoramiento del Antrop. Lucio Alberto Sosa Bitulas. He respetado las normas internacionales de citas y referencias para las fuentes consultadas. Por tanto, la tesis no ha sido plagiada ni total ni parcialmente.
2. La tesis no ha sido auto plagiado; es decir, no ha sido publicado ni presentada anteriormente para obtener algún grado previo o título profesional. Los datos presentados en los resultados son reales, no han sido falseados ni duplicados, ni espionados y por tanto los resultados que se presentan en la tesis se constituirán en aportes a la realidad investigada.

De identificarse fraude (datos falsos), plagio (información sin citar a autores), auto plagio (presentar como nuevo algún trabajo de investigación propio que ya ha sido publicado), piratería (uso ilegal de información ajena) o falsificación (representar falsamente las ideas de otros), asumimos las consecuencias y sanciones que de nuestra acción se deriven, sometiéndonos a la normatividad vigente de la UNSCH.

Ayacucho, mayo de 2016.

.....  
Frank Edison CONDORI CCACCRO  
DNI N° 45331290

## ÍNDICE

DEDICATORIA .....	2
AGRADECIMIENTO .....	3
DECLARACIÓN DE AUTENTICIDAD .....	4
ÍNDICE .....	5
Índice de mapas.....	8
Índice de cuadros .....	9
Índice de gráficos.....	10
Índice de fotos.....	11
RESUMEN .....	12
ABSTRAC .....	13
INTRODUCCIÓN.....	14
CAPITULO I .....	17
MARCO TEÓRICO Y METODOLÓGICO.....	17
1.1. Planteamiento del problema.....	17
1.2. Objetivos.....	18
1.2.1. Objetivo general:.....	18
1.2.2. Objetivos específicos: .....	18
1.3. Justificación de la investigación.....	19
1.4. MARCO TEÓRICO.....	19
1.4.1. Antecedentes de la Investigación.....	19
1.4.2. Teorías y/o Enfoques antropológicos.....	29
1.4.3. Términos Conceptuales.....	31
1.5. HIPÓTESIS.....	38
1.6. DISEÑO METODOLÓGICO.....	39
1.6.1. Nivel de Investigación: .....	39
1.6.2. Método .....	39
1.6.3. Universo.....	40
1.6.4. Muestra.....	40
1.6.5. Técnicas de Investigación .....	40
CAPITULO II.....	42
GENERALIDADES DEL ÁREA DE ESTUDIO .....	42
2.1. Ubicación geográfica .....	42
2.2. Ubicación política .....	44
2.3. Límites .....	45
2.4. Clima.....	45
2.5. Población.....	45
2.6. Aspectos sociales .....	46
2.7. Aspectos políticos .....	48
2.8. Proceso histórico .....	49
2.9. Acceso a servicios.....	52

2.10. Vías de acceso al asentamiento humano mollepata .....	53
CAPITULO III.....	55
RESULTADOS Y DISCUSIÓN .....	55
3.1. RESULTADOS.....	55
INFORMACIÓN GENERAL.....	55
3.1.1. Dirección (Ubicación).....	55
3.1.2. Sexo.....	57
3.1.3. Edad .....	57
3.1.4. Situación conyugal.....	59
3.1.5. Número de personas que viven en una vivienda .....	60
3.1.6. Mencione a las personas que viven en su vivienda.....	61
3.1.7. Parentesco con quienes vive en su vivienda.....	62
PROCEDENCIA DE LOS POBLADORES.....	63
3.1.8. Lugar de nacimiento de los miembros de su familia.....	63
3.1.9. Tipos de relación con los parientes suyos .....	65
3.1.10. Tipos de relación con los parientes de su pareja .....	66
3.1.11. Lugar de procedencia del informante.....	67
3.1.12. Lugar de procedencia de su pareja .....	68
3.1.13. Grado de instrucción del informante .....	70
3.1.14. Grado de instrucción de su familia.....	71
RELACIÓN CON EL LUGAR DE SU ORIGEN.....	72
3.1.15. Frecuencia de visita al lugar de su origen .....	72
3.1.16. Productos que trae o le envían del lugar de su origen.....	73
3.1.17. Antes de vivir en el asentamiento humano de Mollepata donde residían .....	74
3.1.18. Que motivó a que residan en el asentamiento humano de Mollepata .....	75
3.1.19. Desde cuando vive en el asentamiento humano de Mollepata .....	77
3.1.20. Actividad principal de la familia.....	78
3.1.21. Algunos de los miembros de su familia trabaja en alguna dependencia estatal .....	80
PROGRAMAS SOCIALES Y EMPLEABILIDAD .....	82
3.1.22. Los miembros de la familia están inmersos en los programas sociales del gobierno local y nacional .....	82
3.1.23. Fuente de ingreso económico de la familia .....	83
3.1.24. Otras actividades desarrolladas para la manutención familiar .....	85
3.1.25. A que se dedica su cónyuge y que otras actividades desarrolla para la manutención familiar .....	87

3.1.26.	Miembros de la familia que cooperan con la manutención familiar .....	89
3.1.27.	Ingreso económico mensual del informante.....	91
3.1.28.	Ingreso económico mensual del cónyuge.....	92
3.1.29.	Ingreso económico mensual de los miembros de la familia.....	93
3.1.30.	Infraestructura de las viviendas.....	94
3.1.31.	Servicios básicos .....	95
3.2.	DISCUSIÓN .....	97
3.2.1.	Sobre las actividades socio-económicas de los pobladores de Mollepata. ....	97
3.2.2.	Sobre la procedencia de las Familias asentadas en Mollepata. ....	102
3.2.3.	Sobre las actividades económicas de los pobladores de Mollepata .....	105
	CONCLUSIONES .....	109
	A MANERA DE RECOMENDACIONES .....	110
	REFERENCIA BIBLIOGRÁFICA .....	111

## ÍNDICE DE MAPAS

MAPA 1: Ubicación de la zona de estudio .....	42
MAPA 2: Mapa provincial de huamanga .....	43



## ÍNDICE DE CUADROS

CUADRO 1: Ubicación de los informantes.....	55
CUADRO 2: Sexo de los informantes .....	57
CUADRO 3: Edad de los informantes.....	58
CUADRO 4: Situación conyugal de los informantes .....	59
CUADRO 5: Número de personas que vive en vivienda del informante .....	60
CUADRO 6: Personas que vive en la vivienda del informante .....	61
CUADRO 7: Parentesco con quienes vive el informante .....	62
CUADRO 8: Lugar de nacimiento de los miembros de familia del informante.....	63
CUADRO 9: Tipos de relación con sus parientes del informante .....	65
CUADRO 10: Tipos de relación con los parientes de su pareja del informante.....	66
CUADRO 11: Lugar de procedencia del informante.....	67
CUADRO 12: Lugar de procedencia de la pareja del informante .....	69
CUADRO 13: Grado de instrucción del informante.....	70
CUADRO 14: Grado de instrucción de la familia del informante.....	71
CUADRO 15: Frecuencia de visita al lugar de su origen del informante.....	72
CUADRO 16: Productos que trae o le envían del lugar de su origen del informante .....	74
CUADRO 17: Antes de vivir en Mollepata donde residía el informante .....	74
CUADRO 18: Que motivó a que resida en el A.H Mollepata .....	76
CUADRO 19: Desde cuando vive en Mollepata el informante.....	77
CUADRO 20: Actividad principal del informante .....	79
CUADRO 21: Trabaja en un dependencia estatal los miembros del informante.....	80
CUADRO 22: Los miembros de la familia están inmersos en los programas sociales del gobierno local y nacional .....	82
CUADRO 23: Fuente de ingreso económico de la familia.....	84
CUADRO 24: Otras actividades que desarrolla para la manutención familiar.....	86
CUADRO 25: Actividades del cónyuge para la manutención familiar .....	87
CUADRO 26: Miembros que cooperan para la manutención familiar .....	90
CUADRO 27: Ingreso económico del informante.....	91
CUADRO 28: Ingreso económico del cónyuge del informante .....	92
CUADRO 29: Ingreso económico de los miembros de familia del informante .....	93
CUADRO 30: Vivienda de los informantes .....	94
CUADRO 31: Servicio básico .....	95

## ÍNDICE DE GRÁFICOS

GRÁFICO 1: Ubicación de los informantes .....	56
GRÁFICO 2: Sexo de los informantes .....	57
GRÁFICO 3: Edad de los informantes .....	58
GRÁFICO 4: Situación conyugal de los informantes.....	59
GRÁFICO 5: Número de personas que vive en vivienda del informante.....	60
GRÁFICO 6: Personas que vive en la vivienda del informante .....	61
GRÁFICO 7: Parentesco con quienes vive el informante .....	62
GRÁFICO 8: Lugar de nacimiento de los miembros de familia del informante .....	64
GRÁFICO 9: Tipos de relación con sus parientes del informante.....	65
GRÁFICO 10: Tipos de relación con los parientes de su pareja del informante .....	67
GRÁFICO 11: Lugar de procedencia del informante .....	68
GRÁFICO 12: Lugar de procedencia de la pareja del informante.....	70
GRÁFICO 13: Grado de instrucción del informante .....	71
GRÁFICO 14: Grado de instrucción de la familia del informante .....	72
GRÁFICO 15: Frecuencia de visita al lugar de su origen del informante .....	73
GRÁFICO 16: Antes de vivir en Mollepata donde residía el informante.....	75
GRÁFICO 17: Que motivó a que resida en Mollepata al informante.....	77
GRÁFICO 18: Desde cuando vive en Mollepata el informante .....	78
GRÁFICO 19: Actividad principal del informante.....	80
GRÁFICO 20: Trabaja en un dependencia estatal los miembros del informante.....	81
GRÁFICO 21: Los miembros de la familia están inmersos en los programas sociales del gobierno local y nacional .....	83
GRÁFICO 22: Fuente de ingreso económico de la familia .....	84
GRÁFICO 23: Otras actividades que desarrolla para la manutención familiar .....	86
GRÁFICO 24: Actividades del cónyuge para la manutención familiar.....	89
GRÁFICO 25: Miembros que cooperan para la manutención familiar .....	90
GRÁFICO 26: Ingreso económico del informante .....	91
GRÁFICO 27: Ingreso económico del cónyuge del informante.....	92
GRÁFICO 28: Ingreso económico de los miembros de familia del informante.....	94
GRÁFICO 29: Vivienda de los informantes.....	95
GRÁFICO 30: Servicio básico .....	96

## ÍNDICE DE FOTOS

FOTO 1: Fotografía satelital del A.H Mollepata .....	43
FOTO 2: Entrada principal al A.H Mollepata.....	56
FOTO 3: Parque central del A.H Mollepata .....	76
FOTO 4: Vista panorámica del A.H Mollepata .....	78
FOTO 5: Centro cívico del asentamiento humano Mollepata .....	81
FOTO 6: Puesto de salud del A.H Mollepata .....	83
FOTO 7: Fuente de ingreso económico del poblador del A.H Mollepata .....	85
FOTO 8: Actividad ambulatoria del poblador del A.H Mollepata .....	86
FOTO 9: Comerciante minorista (actividad realizada por el cónyuge) del A.H Mollepata .....	88
FOTO 10: Comerciante ambulatoria (vendedora de chicha) del A.H Mollepata .....	90
FOTO 11: Infraestructura de los hogares del A.H Mollepata.....	95
FOTO 12: Trabajos realizados por los pobladores .....	98
FOTO 13: Comerciante minorista de Mollepata.....	99
FOTO 14: Fuente de ingreso del conyuge( vendedora de comidas).....	101
FOTO 15: Comerciante ambulatorio (vendedora de frutas) de Mollepata .....	106
FOTO 16: Comerciante minorista del A.H Mollepata.....	107

## RESUMEN

La situación socioeconómica de los pobladores del asentamiento humano Mollepata es una medida económica y social basada en sus ingresos, educación, y empleo en relación a la familia. Al analizar el nivel socioeconómico de una familia se analizan, los ingresos del hogar, los niveles de educación, y ocupación. Paralelamente, con respecto a los resultados una razón importante para la formación del comercio informal ambulatorio es la falta de oportunidades de trabajo, por ende esta población migrante desarrolla diferentes estrategias de supervivencia para la manutención familiar.

Esta población de Mollepata que son migrantes, la mayoría son del VRAEM y familias jóvenes que por cada vivienda vive no menos de 4 personas, en su mayor parte está constituida por personas que no tuvieron estudios, poco calificada para las actividades laborales formales y que no podrían encontrar trabajo en el sector formal sin una adecuada capacitación previa. Esto ha limitado el tipo de actividades que estos trabajadores migrantes puedan realizar y enfrentados a la necesidad de sobrevivir, se han visto obligados a desempeñar cualquier actividad para percibir un ingreso.

Es así que la actividad ambulatoria y los diversos labores son las características de los pobladores del asentamiento humano Mollepata y ello a hecho que su calidad de vida sea mejor en comparación de sus lugares de origen, por ende los migrantes ocupan las periferias de la ciudad por la necesidad de contar con una vivienda y a la vez tener un trabajo y un ingreso económico para la manutención familiar.

Palabras Claves: Migrantes, asentamiento humano, ingresos económicos, diversas actividad, trabajo ambulatorio y calidad de vida.

## ABSTRAC

The socio-economic situation of the inhabitants of the human settlement Mollepata is a economic and social measure based on their income, education, and employment in relation to the family. To analyze the socioeconomic level of a family are analyzed, household income, levels of education and occupation. At the same time, with respect to the results one important reason for the formation of informal trade ambulatorio is the lack of job opportunities, therefore this migrant population develops different strategies for survival to support the family.

This migrant population that most are from the VRAEM and young families that for each home lives not less than 4 people, for the most part is made up of people of low academic level, little qualified for formal labor activities and that they could not find jobs in the formal sector without adequate prior training. This has limited the type of activities that these migrant workers can perform and faced with the need to survive, have been obliged to carry out any activity to earn income.

It is so the ambulatory activity and the various tasks are the characteristics of the inhabitants of the human settlement Mollepata and this in fact that their quality of life is better in comparison to their places of origin, thus Migrants occupy the periferias of the city by the need for a housing and at the same time having a job and an income for the family maintenance economico and thus have better quality of life.

Key words: Migrants, human settlement, economic income, various activity, outreach work and quality of life.

## INTRODUCCIÓN

Los centros de la sociedad urbana han venido creciendo a un ritmo acelerado y en muchos casos sin la adecuada planificación y en forma desorganizada. En algunas ciudades se pueden observar significativos niveles críticos de desorden urbano, que aunado a las desigualdades inherentes a los modelos de desarrollo, se traducen en una creciente marginalización económica y social de una considerable proporción de la población.

Es así que, la presión demográfica y migración rural-urbana ha originado la formación de asentamientos humanos informales en las zonas periféricas de las ciudades, que en una considerable proporción carecen de una adecuada infraestructura de servicios básicos (agua potable, desagüe, electricidad, alumbrado público, vías de tránsito vehicular y veredas). En tales circunstancias esta población deficitaria desarrolla diferentes actividades para poder sobrevivir en su nueva residencia, desarrollándose así diferentes estrategias de supervivencia.

Por ende, en el siguiente trabajo de investigación tratamos de conocer la situación socioeconómica de los pobladores de los asentamientos humanos de la zona de Mollepata, Ayacucho – 2015.

Con respecto a la situación socioeconómica, consideramos que es una medida tanto económicamente como social de una persona tanto en lo individual o familiar en relación a otras personas, basada en sus ingresos, educación, y empleo. Al analizar el nivel socioeconómico de una familia se analizan, los ingresos del hogar, los niveles de educación y ocupación..

Dentro de ello también pretendemos conocer, la procedencia de los pobladores y las actividades a las que se dedican para la manutención familiar, por ende, la situación socioeconómica en la que se encuentran.

Respecto a los resultados una razón importante para la formación del comercio informal ambulatorio en las zonas urbanas se encuentra en la falta de oportunidades de trabajo y las condiciones salariales con las que cuentan, por ende, optan por estas diferentes estrategias de supervivencia.

Esta población de Mollepata que son migrantes, la mayoría son del VRAEM, en su mayor parte está constituida por personas que no tuvieron estudio académico, poco calificada para las actividades laborales formales y que no podrían encontrar trabajo en el sector formal sin una adecuada capacitación previa. Esto ha limitado el tipo de actividades que estos trabajadores migrantes puedan realizar y enfrentados a la necesidad de sobrevivir, se han visto obligados a desempeñar cualquier actividad para percibir un ingreso.

La actividad ambulatoria y los diversas labores son las características de los pobladores del asentamiento humano Mollepata y ello a hecho que su calidad de vida sea mejor en comparación de sus lugares de origen, por ende los migrantes ocupan las periferias de la ciudad por la necesidad de contar con una vivienda y a la vez tener un trabajo y un ingreso económico para la manutención familiar y así tener mejor calidad de vida.

Dentro de ello, cabe mencionar que la mayoría de los ocupantes de este asentamiento humano Mollepata son familias jóvenes y que por cada vivienda vive no menos de 4 personas, es decir esta población que carece de recursos buscan diversos mecanismos de supervivencia por ende, la característica principal de esta población es el comercio ambulatorio y trabajadores de mil oficios.

Esta investigación está dividida en tres capítulos:

**CAPITULO I:** En este capítulo abordamos el marco teórico y metodológico de la investigación. En donde revisamos y citamos diferentes autores respecto al tema de investigación, dentro de ello también encontramos la teoría (enfoques teóricos) y los conceptos básicos utilizados para la presente investigación.

**CAPITULO II:** En este capítulo consideramos las generalidades del área de estudio, es decir la ubicación geográfica, ubicación política, límites, clima,

población, aspectos sociales, aspectos políticos, proceso histórico, acceso a servicios y vías de acceso al asentamiento humano Mollepata.

CAPITULO III: En este capítulo daremos a conocer los resultados y la discusión del tema de investigación. Es decir en esto contrastamos la teoría con los resultados de la investigación de campo dentro de ello encontramos que las actividades socio- económicas que desarrollan los pobladores de Mollepata ha hecho que su economía permitan mejorar su calidad de vida en comparación de sus lugares de origen.

Las dificultades para la presente investigación fue en la obtención de la información, es decir los pobladores se negaban a dar información por los problemas ocurridos años anteriores, por los desalojos y la usurpación de su terreno por personas extrañas. Por ende para tener la información necesaria para la presente investigación trate de persuadir lo necesario y con un familiar que vive en la zona obtuve, gracias a ello la información necesaria para redactar la presente investigación.



# CAPITULO I

## MARCO TEÓRICO Y METODOLÓGICO

### 1.1. Planteamiento del problema

Uno de los grandes problemas que aquejan a la sociedad urbana es la Migración, que es un fenómeno sumamente complejo que engloba causas sociales, políticas y económicas, que ha determinado que los pobladores migre a la ciudad en busca de mejores condiciones de vida, que se asientan básicamente en las periferias de la ciudad desarrollando diferentes actividades para la manutención familiar.

Los actores que realizaron la invasión y posesión de lotes en el AA.HH. Mollepata que se dió en el año 2000, en su mayoría son migrantes de las diferentes provincias y anexos de la ciudad de Ayacucho, que gran parte son del VRAEM, dentro de ellos también encontramos entre los actores a las familias de la zona urbana provenientes de familias extensas o familias sobrecargadas que viven en casas alquiladas que optan por una vivienda propia, y aquellos que buscan nuevas espacios para mejorar su calidad de vida por la precariedad en la que estuvieron.

Al hacer una visita a la zona de estudio observamos que los participantes son de escasos recursos económicos, dentro de ello encontramos a madres solteras, ancianos, jóvenes, niños entre otros que han optado por una vivienda propia. La supervivencia en estos asentamientos humanos es sumamente complejo, para salir adelante y poder sobrevivir los pobladores optaron por las diferentes estrategias de supervivencia teniendo la característica principal el comercio ambulatorio(comerciantes informales) y a la vez son migrantes de mil oficios.

En los últimos años este proceso de ocupación de tierras (lotes) se ha dado continuamente en las periferias de las zonas urbanas, por ello, se hace esta investigación para poder conocer la situación socioeconómica en la que viven los pobladores y de donde provienen la mayoría de los ocupantes.

Por ello consideramos plantear las siguientes interrogantes:

**Formulación del problema.**

¿Cuál es la situación socioeconómica de los pobladores de los asentamientos humanos de la zona de Mollepata, Ayacucho - 2015?

**Pregunta secundarias.**

¿Cuál es la procedencia, en la actualidad, de los pobladores de los asentamientos humanos de la zona de Mollepata, Ayacucho - 2015?

¿A qué actividades económicas se dedican los pobladores de los asentamientos humanos de la zona de Mollepata, Ayacucho - 2015?

**1.2. Objetivos**

**1.2.1. Objetivo general:**

Conocer la situación socioeconómica de los pobladores de los asentamientos humanos de la zona de Mollepata, Ayacucho - 2015.

**1.2.2. Objetivos específicos:**

Describir la procedencia, en la actualidad, de los pobladores de los asentamientos humanos de la zona de Mollepata, Ayacucho - 2015.

Analizar las actividades económicas a las que se dedican los pobladores de los asentamientos humanos de la zona de Mollepata, Ayacucho - 2015.

### **1.3. Justificación de la investigación**

Desde lo académico, la presente investigación debe generar reflexión y discusión sobre el conocimiento existente, como dentro del ámbito de las Ciencias Sociales, en vista que ella contribuirá a mayores puntos de vista y otras formas de entender el tema, se confrontan teorías en contextos y escenarios distintos, lo cual nos conduce a una mirada holista desde la antropología.

A la vez dar a conocer a población en general la situación en la que viven los pobladores de Mollepata, y por otra parte para que las autoridades tomen cartas en el asunto para el apoyo respectivo de este AA.HH ya que en ello se origina la pobreza y la delincuencia.

Aparte de ello dar a conocer que esta población esta compuesto de migrantes, que es un fenómeno sumamente complejo que engloba causas sociales y económicas, que ha determinado que los pobladores migre a la ciudad en busca de mejores condiciones de vida, que se asientan basicamente en las periferias de la ciudad desarrollando diferentes actividades para la manutención familiar.

### **1.4. MARCO TEÓRICO**

#### **1.4.1. Antecedentes de la Investigación**

La tierra (casa-hogar) es mucho más que un factor de producción o un bien económico: personifica además otros valores como patria, tierra de anhelo, base para la supervivencia y un prerrequisito de libertad individual. Es además, un objeto que padece de impuestos y es deseado por gobiernos y grupos de interés; también es considerado un instrumento de poder y dependencia, por aquellos quienes usufructúan de la misma es además una causa de conflictos y guerras. (GTZ, 1997)

Desde que surgió el hombre en la tierra y se formaron los primeros núcleos para la defensa, ayuda mutua y familiar, comenzó a conocerse el concepto de la propiedad. En los pueblos primitivos sin estado no existía

el concepto de propiedad tal como se conoce hoy en día. En estas comunidades primitivas gran parte de la propiedad era comunal para el uso y disfrute de todo el grupo humano que compartía tanto el mismo medio geográfico así como las costumbres. (Corretjer Hernández, 1974)

A partir de la formación de tribus y luego, especialmente cuando el hombre abandona su vida nómada, comenzó a consolidarse la fase del cultivo de la tierra y surgió la concepción de la propiedad. De este modo, el hombre no solamente dependía de la caza y del pastoreo, sino que necesitaba la agricultura para su sostenimiento, por lo que la ocupación los campos fue fundamental para el cultivo.

El concepto de la propiedad en la época actual es claramente individualista, y está formulado en los códigos de la Constitución Política de cada país. Así mismo actualmente con el crecimiento vertiginoso de la necesidad de la ocupación de tierras las características sociales económicas y culturales han adquirido nuevos matices ya que la movilización popular está asociada a las condiciones de pobreza y/o con la agudización de las condiciones de pobreza por tal motivo la migración es una parte importante sobre los procesos de invasión de tierras. (Corretjer Hernández, 1974, pág. 7)

La migración, como en todo el mundo, fue consecuencia del incremento de la población y de la expansión de la propiedad de la tierra.

Las migraciones se han dado desde tiempos remotos, nuestros antecesores se desplazaron desde Sudáfrica hacia Europa, y luego al resto del mundo en busca de nuevos centros de residencia así como la búsqueda de alimentos y abrigo a excepción de los polos. Posterior a esto se forman las tribus, pueblos y ciudades. Para lo cual es indispensable la necesidad de territorios en los cuales asentarse. Del mismo modo en la edad media, las invasiones barbaras la expansión del islam y la formación y sustitución del imperio bizantino constituyeron importantes fenómenos migratorios. (Wikipedia, La enciclopedia libre, 2016)

Las migraciones humanas constituyen un fenómeno demográfico sumamente complejo que responde a causas muy diversas entre ellas: Causas políticas, Causas culturales, Causas sociales y económicas,

Desde del descubrimiento de América por los españoles en 1492, millones de personas emigraron a los nuevos territorios de este modo,

*“Los estados unidos del Norte son el mejor ejemplo de un territorio poblado por sucesivas olas de inmigración.”*  
(Gonzalez, 2011).

Así pues los españoles llegados a América iniciaron un proceso de apropiación de territorios indígenas debido a la necesidad de crear nuevas poblaciones y así lograr la satisfacción de sus necesidades sociales, políticas y económicas.

*“La conquista desplazó a la alta cultura indígena y andina hacia el polo subordinado de la nueva formación social, en tanto que lo hispano y europeo adquirió carácter dominante”*  
(Matos Mar J. , 1990, pág. 26).

Ningún país en el mundo se libra de los efectos de las corrientes migratorias. Ya que cada país del mundo cumple el rol de punto de partida así como punto de llegada para los movimientos migratorios; así mismo los territorios considerados receptores son ocupados legal o ilegalmente para formar nuevas poblaciones.

El proceso de Migración se dio en el Perú por razones de que los criollos tomaron el monopolio económico y político y los indígenas quedaron en las condiciones de ciudadanos disminuidos, pobres, discriminados y deprimidos.

Montoya (1957, pág. 308), miles de peruanos y peruanas buscaban en las embajadas de numerosos países un pasaporte salvador para huir; muchos se fueron por falta de trabajo y por miedo, y hasta se especuló con una victoria de Sendero Luminoso que habría significado una desaparición del Perú como Nación. A partir de una fuente norteamericana, la revista

Caretas publicó un mapa como grandes flechas marcando el rumbo de una invasión de los países vecinos (Chile, Bolivia, Brasil, Colombia y Ecuador).

La Migración es el desplazamiento de grupos de población que originan cambios sociales y culturales no solo en los lugares de procedencia de las poblaciones desplazadas, sino también en las muchas áreas de desplazamiento. Estos tienden a cambiar la configuración social y económica a nivel local, regional y nacional. (Serpa & Aracena, 1988)

La creciente población campesina expulsada de sus lugares de origen, paso en los últimos cincuenta años a formar parte del conglomerado urbano. Carente de recurso los migrantes invadieron áreas libres en las ciudades y dieron paso a barrios populares o barriadas, como forma de solucionar su problema de vivienda (Matos Mar J. , 1990)

Por otro lado la migración es el traslado de poblaciones a áreas urbanas, generalmente por razones económicas y educativas. El contacto cultural y social y las diversas consecuencias que acarrea en las comunidades, influyen en el desarrollo y tiene diferentes aspectos en relación con el tipo de asentamiento. Estos contactos (relaciones de los comuneros, con el mundo exterior) se dan a través de los medios de comunicación, la educación, la participación en la vida nacional y migración. (Matos Mar J. , 1978, pág. 44)

La característica principal del proceso de migración campesina a ciudades serranas no es el tiempo ni la continuidad de la residencia fuera de la comunidad, sino el hecho de mantener contacto económico y social con esta última. Este contacto sirve para que las familias campesinas migrantes puedan instalarse en la ciudad, proceso que dura por lo menos una generación. Desde la perspectiva de los que se quedan en la comunidad la relación con la ciudad, a través de los migrantes significa fundamentalmente la posibilidad de una futura educación urbana para sus hijos. El vínculo entre quienes se quedan en la comunidad y quienes se

van a la ciudad cobra expresión dentro de agrupaciones de parientes diversos; por medio de las cuales "viajan", de la ciudad al campo y viceversa, generándose un conjunto de obligaciones de trabajo y derechos de usufructo. Así, estas agrupaciones no reflejan sólo vínculos de parentesco, sino también, prestaciones de servicios y relaciones de trabajo, aseguradas por los primeros. (De la Cadena, 1988)

Ponce (1990), define por su parte Migración como el desplazamiento de mano de obra, lo cual implica cambios en la estructura de la PEA incrementándose el sector terciario de la economía. La migración interna es una variable fundamental que, con la fecundidad, explica los cambios que ocurren en la estructura demográfica de los diferentes sectores del país.

*“Se produjo así mismo un incremento notable en los procesos migratorios hacia las ciudades, concentrándose, al mismo ritmo que la explosión demográfica, en un nuevo tipo de asentamiento urbano denominado barriada, que se constituirá en el estilo dominante de crecimiento de todas las ciudades del Perú”*  
(Matos Mar J. , 1990, pág. 17).

Según el censo de 1961 las mujeres campesinas y de estratos pobres de las ciudades tenían respectivamente un promedio de 5.5 y 4.7 hijos, reduciendo a 3 en los sectores de mejor nivel económico e instrucción. Las barriadas, surgidas de grandes invasiones de predios urbanos en la capital de la república y ciudades principales, fueron el punto de partida del fenómeno de la “informalidad”, que luego se hará extensivo a todos los ámbitos de la sociedad.

*“En las ciudades la nueva población migrante, de origen campesino, desarrolla luchas paralelas. A las invasiones de tierras en la sierra, acompañan grandes invasiones de predios urbanos en la capital y ciudades principales, dando lugar al crecimiento desmesurado de barriadas y asociaciones vecinales. Sus pobladores reclaman viviendas, títulos y servicios básicos”*  
(Matos Mar J. , 1980)

El migrante tuvo que adaptarse al contexto que le ofrecía la ciudad y encontrar soluciones dentro de las posibilidades dadas por su experiencia previa. Tenía dos opciones: someterse al sistema legal imperante aceptando la falta de techo o violentar los límites del sistema establecido.

De la Cadena (1988) menciona que, el proceso de migración y la instalación de campesinos a estas ciudades tienen características particulares. Una de ellas es el hecho de continuar manteniendo relaciones con el campo aun cuando tengan mucho tiempo viviendo en la ciudad...durante un período largo, sus actividades originales, la agricultura y ganadería, serán fuente de buena parte de sus ingresos.

*“Si bien la Ciudad de los Reyes nació a consecuencia del asentamiento de migrantes europeos invasores, la "invasión" que se produjo a partir de la década de 1930 en adelante, fue conceptualizada por los criollos nativos limeños como un enfrentamiento étnico, social, cultural y económico” (Golte & Adams, 1990, pág. 19)*

Esta inmigración se da ante todo porque en Lima se concentra una buena parte de las ganancias y de las rentas del país, cuyo gasto crea un mercado considerablemente grande y, con éste, oportunidades de empleo y de colocación de productos.

Una variante de este tipo de inserción sería aquella en la cual los migrantes recorren en su vida urbana un camino ascendente, calificándose para trabajos mejor remunerados, cambiando de lugares de residencia y calidad de vivienda, de lugares y tipos más rudimentarios hacia otros de mejor calidad. (Golte & Adams, 1990)

Es importante señalar que la urbe de nuestro país en cada departamento tiene características propias del contexto, así nuestro departamento adquiere aspectos rural – urbano por su naturaleza geografía y la procedencia de su gente.

*“El desarrollo de las ciudades ha dado origen a un fenómeno mundial que se llama urbanización y que consiste en un proceso*



*en el cual la población rural se dirige a las ciudades” (Gómez Peralta, 1990, pág. 168)*

Ayacucho ha experimentado fuertes corrientes migratorias. Desde los años 60, desde las diferentes provincias debido a diversos factores entre ellos la pobreza, la violencia política durante el desarrollo del conflicto armado interno en el país entre los años 1980 y 2000. La mayor parte de los grupos sociales afectados eran de las comunidades campesinas, se produjo también un fuerte desplazamiento forzado de sus lugares de origen. Por otro lado está la falta de trabajo y economía por ello migraron a la ciudad asentándose en donde puedan. (Maquera, 2009)

Haciendo referencia a esto.

*“han reconocido desde hace tiempo la tendencia que tienen los nuevos inmigrantes de encontrar acomodo en barrios que se caracterizan por su pobreza, viviendas deterioradas, malas escuelas y altas tasas de delincuencia” (Martínez & Lee, 2000)*

Según el instituto interamericano de los derechos humanos (ICVA, 1993), es desplazado toda persona que se ha visto forzado a migrar dentro del territorio nacional abandonando su localidad de residencia o sus actividades económicas habituales, porque su vida, su integridad física o libertad han sido vulneradas o se encuentran amenazadas, debido a la existencia de cualquiera de las siguientes situaciones: conflicto armado interno, disturbios o tensiones interiores, violencia generalizada, violencias masivas de derechos humanos y otras circunstancias emanadas de los situaciones anteriores que puedan alterar drásticamente el sector público.

Ya en la ciudad los migrantes percibieron que les era prácticamente imposible incorporarse a las actividades económicas, sociales, culturales y mucho menos políticas, aun peor les era muy difícil acceder formalmente a la propiedad, educación, trabajo, etc. Como la migración del campo a la ciudad, no en busca de un trabajo eventual, sino como una

opción definitiva de vida donde los hijos tuvieran mejores alternativas de vida y posibilidades económicas diferentes. (Alvarez, 2009)

Se denota que la tendencia del proceso de ocupación de tierras posterior al fenómeno migratorio es el establecimiento de los migrantes en las zonas urbano marginales de las ciudades así mismo es importante mencionar “La amenaza del desalojo”.

Este tema tiene una presencia casi constante que surge a partir del momento de la invasión inicial y se mantiene a lo largo de las diferentes etapas de construcción de la Comunidad. Así lo evidencian las permanentes referencias que las personas hacen respecto a las sucesivas amenazas de desalojo que enfrentó el barrio a través de su historia. El testimonio aportado describe, por una parte, las respuestas organizativas que los pobladores generaron en cada situación de amenaza y, por la otra, se refieren a los aspectos emocionales que impregnaron estas situaciones. Así se pueden detectar a través del análisis de la información suministrada, la forma en que la amenaza de desalojo, origina una serie de experiencias que repercutirán tanto sobre las etapas y procesos mencionados, como en el significado que le atribuyen los pobladores a sus viviendas, barrio y comunidad. (Wiesenfeld, 1998)

*“Teniendo en cuenta que los conflictos son los más recio de un combate. Un apuro, una situación de difícil salida. Para la presente investigación en un primer momento, más que contra adversarios sociales, el enfrentamiento principal es contra la naturaleza, contra un medio adverso en el cual viven prácticamente a la intemperie y el cual trata permanentemente de arrinconarlos y expulsarlos... los testimonios de la mayoría de los fundadores nos dan una idea clara de la precariedad en que vivían entonces y de la brutal dureza del medio geográfico. En un sentido profundo la fundación es un triunfo sobre la muerte” (Degregori, 2012, pág. 100)*

Así mismo es importante señalar, aquellos aspectos que tienen que ver con las dificultades y contradicciones, así como con los beneficios que derivan de la interacción que se establece entre los vecinos, para posteriormente consolidar el barrio y mejorar las viviendas.

La violencia centralizada en el campo trastoca totalmente el desenvolvimiento de la agricultura, obligando a los campesinos a adoptar mecanismos de defensa de su vida, economía y subsistencia. La aguda crisis del 80 y 85, provocó el abandono masivo de las tierras de cultivo, la migración masiva de las familias campesinas, la declinación de los productos agrícolas, la migración al mismo tiempo, tiene sus efectos en la ciudad, los que fueron campesinos llegan a la ciudad y se convierten en demandantes de productores agrícolas presionado a una crisis agraria (Mendoza Bellido, 1993)

En esta situación que el tema de la pobreza y las formas de supervivencia han tomado actualidad y presencia en los distintos debates de la vida nacional.

En la actualidad no existe consenso en la definición de pobreza y es que en una sociedad determinada; ella, no se presenta de manera uniforme debido al grado de bienestar alcanzado; por ello, la percepción teórica de la pobreza se redefine en el tiempo y se diferencia entre sociedades.

En términos operacionales, según el INEI la pobreza puede definirse como una condición de privación para acceder a una canasta de bienes y servicios básicos con los cuales se pueda vivir adecuadamente en términos de los estándares prevalecientes de necesidades y satisfacciones, determinados por una sociedad de acuerdo a su nivel de desarrollo (1994, pág. 17)

Además la pobreza se manifiesta como una situación de subconsumo, desnutrición, inadecuadas condiciones habituales, bajos niveles educativos, precaria inserción en el mercado laboral, insuficiencia de ingresos y hasta una combinación de ausencia de oportunidades y capacidades perdidas (1994, pág. 17ss)

Es así que los migrantes desarrollan diversas actividades que en este caso podemos llamar estrategias de supervivencia para suplir las necesidades y enfrentar así la pobreza.

Plaza & Francke (1984, pág. 4) según el cual menciona, las estrategias de supervivencia vienen a ser el conjunto de actividades que las familias se ven obligados a realizar a fin de garantizar su reproducción biológica y social; frente a las exigencias del sistema actual. Es así como las familias enfrentan su situación de pobreza.

Vásquez (1994, pág. 78) dice que los salarios, al no cubrir la demanda básica de la economía familiar, se complementan en parte, por las iniciativas que se desarrollen a través de la generación de otros ingresos monetarios y por la optimización del ingreso, vía la minimización de costos o disminución del consumo.

Esta situación de pobreza es propia de los sectores populares que confrontan su difícil realidad de manera colectiva, con un conjunto de actividades, para compensar lo que el salario no cubre. A su vez, son propias del sistema capitalista, por generarse en su interior.

Pero sostiene que para entenderse como estrategias de supervivencia deben ser: iniciativas que nacen de la base, ayudando a sostener las necesidades básicas. Por lo tanto la calidad de vida.

Palma (1984), define a la estrategia de supervivencia, como el conjunto de alternativas que buscan complementar el salario en términos de la reproducción de la fuerza de trabajo. Posteriormente definimos a la estrategia de supervivencia como el conjunto de mecanismos que adoptan los migrantes con el fin de obtener recursos que les permita sobrevivir en la ciudad, y estamos seguros que uno de estos mecanismos es la generación de un tipo de economía a partir de sus propias reglas de juego, nos estamos refiriendo a la actividad informal.

*Cuando se habla de estrategia de supervivencia se está haciendo mención explícita a las formas y modos de cómo, cuándo, por qué y para qué los sectores pauperizados, tanto del campo como las ciudades, resuelven sus problemas existenciales, diariamente. (Altamirano, 1977)*

Estas se concretizan, en la realidad, en la satisfacción de las necesidades primarias, como son la alimentación, la vivienda y la salud. Estas necesidades tienen que ser resueltas diariamente para permitir la reproducción biológica y material. Las formas como son resueltos estos necesidades tienen variados orígenes, estas dependen básicamente de aspectos como la ocupación, ingreso y grado de ocupación formal, aspectos que guardan alta correlación entre sí. Estos aspectos son directamente responsables de los niveles de vida entre los migrantes; de la naturaleza entre los funciones del matrimonio; de los intercambios de servicios y productos a nivel familiar y extra familiar y del rol de los miembros de la familia.

#### **1.4.2. Teorías y/o Enfoques antropológicos**

El enfoque teórico fue abordado desde la antropología urbana, la cultura que se ha desarrollado en la ciudad es resultado de la convivencia e interacción de varios grupos étnicos, la antropología se aventura para descubrir la cultura que existen en las ciudades.

Hace uso de la metodología etnográfica para descubrir a ciertos grupos sociales que viven en las ciudades, por ejemplos obreros, pobres, ricos, organizaciones de jóvenes: skatos, punk etc. Donde la cultura es muy diferente a la sociedad rural, diferente en el sentido de forma de vida, no de superioridad.

La antropología actualmente ha apoyado a entender los problemas sociales que aquejan a las ciudades y ayudar a resolverlos en conjunto con otras disciplinas y ciencias al beneficio de la sociedad, esta es una de

las grandes virtudes que nos proporciona la antropología social. Tales problemas como migración, pobreza urbana, salubridad, socialización, educación que está dando por la acumulación de las personas en las grandes ciudades. Y la antropología tiene que exponer todas las expresiones de la cultura urbana, como; música, arte, grafitis, lenguaje vulgar o coloquial, etc. Que nos habla de una forma de vida. Una forma de vida intercultural. (Lopez, 2007)

El presente trabajo se abordó desde la antropología urbana, dentro de ello encontramos la migración que se asocia generalmente con grandes sufrimiento y miseria, es un proceso doloroso provocado principalmente por razones socio-económicas, las cuales impulsan a dejar el lugar de origen en busca de mejores condiciones de vida y los suyos hacia otro lugar en donde el bienestar político, económico y social es mejor.

**Enfoque Etnográfico:** Constituye un método que nos permite la identificación, descripción y análisis de la información a recogerse en el campo de nuestra investigación.

Según Miguélez (2005) menciona que la etnografía son aquellas que tratan de describir e interpretar las modalidades de vida de los grupos de personas habituadas a vivir juntas. El enfoque etnográfico se apoya en la convicción de que las tradiciones, roles, valores y normas del ambiente en que se vive se van internalizando poco a poco y generan regularidades que pueden explicar la conducta individual y de grupo en forma adecuada

La etnografía implica la observación participante del antropólogo durante un periodo de tiempo en el que se encuentra en contacto directo con el grupo a estudiar. El trabajo puede complementarse con entrevistas para recabar mayor información y descubrir datos que son inaccesibles a simple vista para una persona que no forma parte de la cultura en cuestión.

Es usual que el investigador asuma un rol activo en las actividades cotidianas de la comunidad para involucrarse con la comprensión de la cultura. Estas actividades, además, le permiten pedir explicaciones sobre las acciones y comportamientos a cada uno de los integrantes del grupo estudiado.

### **1.4.3. Términos Conceptuales**

#### **Migración**

La migración es el desplazamiento de grupos de población que originan cambios sociales y culturales no solo en los lugares de procedencia de las poblaciones desplazadas, sino también en las muchas áreas de desplazamiento. Estos tienden a cambiar la configuración social y económica a nivel local, regional y nacional. (Serpa & Aracena, 1988)

Por otro lado por las migraciones entendemos los desplazamientos de personas que tiene como intención un cambio de residencia desde un lugar de origen a otro de destino, atravesando algún límite geográfico que generalmente es una división política-administrativa. (García, 2002)

#### **Demografía**

La palabra demografía proviene de los vocablos griegos demos (pueblo) y grafía (acción de escribir), significando así “descripción de la población”. Es el estudio del tamaño, composición y distribución de la población en el mundo, sus variaciones y las causas que las producen. (Mina Valdes, 1982)

#### **Comunidad**

Aguirre (1993), señala a cerca de la comunidad es un agrupación de individuos que viven en una área geográfica específica donde transcurre su propia historia y cuyos miembros comparte actividades, intereses,

sentimientos, creencias en común donde existe un determinado grado de interacción social, por otro lado también es considerado un tipo de organización social cuyos miembros se unen para participar en objetivos comunes. La comunidad la integran individuos unidos por vínculos naturales o espontáneos y por objetivos que trascienden a los particulares. El interés del individuo se identifica con los intereses del conjunto.

Socarras (2004, pág. 177), define la comunidad como “[...] algo que va más allá de una localización geográfica, es un conglomerado humano con un cierto sentido de pertenencia. Es, pues, historia común, intereses compartidos, realidad espiritual y física, costumbres, hábitos, normas, símbolos, códigos”.

### **Economía**

La economía, ciencia social que estudia los procesos de producción, distribución, comercialización y consumo de bienes y servicios. Administración eficaz y razonable de los bienes, Conjunto de bienes y actividades que integran la riqueza de una colectividad o un individuo. En el campo antropológico la economía es definida de la siguiente manera “La antropología económica estudia los procesos de producción, distribución e intercambio y consumo de bienes y servicios en una sociedad. En este sentido constituye un campo específico de actividades humanas.” (Aguierre Baztan, 1993)

### **Situación Socioeconómica**

El nivel o estatus socioeconómico es una medida total económica y sociológica combinada de la preparación laboral de una persona y de la posición económica y social individual o familiar en relación a otras personas, basada en sus ingresos, educación, y empleo. Al analizar el nivel socioeconómico de una familia se analizan, los ingresos del hogar, los niveles de educación, y ocupación, como también el ingreso



combinado, comparado con el individual, y también son analizados los atributos personales de sus miembros.

El estatus socioeconómico se clasifica por lo general en tres categorías, Alto, Medio, y Bajo en las cuales una familia puede ser ubicada. Para ubicar a una familia o individuo en una de estas tres categorías una o todas las siguientes tres variables (ingreso, educación, y ocupación) pueden ser analizadas (Salazar Navarro, 2005)

### **La producción**

Gomez (2004), menciona que la producción al proceso por medio del cual se crean los bienes económicos que han de satisfacer las necesidades humanas. Esa producción existe en cualquier sociedad, pero en grados muy diferentes. Tampoco se produce con arreglo a las mismas pautas sino que, salvando aquéllas que forman parte de la división elemental del trabajo la variación es grande. Cualquier forma de producción requiere actividades encaminadas a un fin y requiere medios para alcanzar dicho fin. Es importante apreciar que la producción genera relaciones sociales que cambian en las sociedades y en las épocas, de acuerdo con las normas, los valores y las creencias propios de las culturas. Los procesos de cambio afectan a todos los ámbitos de la cultura e introducen modificaciones que pueden ser sustantivas en la producción, como también lo pueden ser en la distribución y en el intercambio. El característico consumo de nuestras sociedades occidentales retroalimenta una inmensa producción que ha sido desconocida en otras épocas. La producción se ajusta a pautas objetivas, las cuales, para su comprensión, pueden clasificarse de acuerdo con los modos de producción.

### **Mercado**

Mercado, en economía, es cualquier conjunto de transacciones de procesos o intercambio de bienes o Servicios entre individuos. El

mercado no hace referencia directa al lucro o a las empresas, sino simplemente al acuerdo mutuo en el marco de las transacciones. Estas pueden tener como partícipes a individuos, empresas, cooperativas, ONG, entre otros.

El mercado es, también, el ambiente social (o virtual) que propicia las condiciones para el intercambio. En otras palabras, debe interpretarse como la institución u organización social a través de la cual los ofertantes (productores, vendedores) y demandantes (consumidores o compradores) de un determinado tipo de bien o de servicio, entran en estrecha relación comercial a fin de realizar abundantes transacciones comerciales. (Wikipedia, La enciclopedia libre, 2015)

### **Asentamiento Humano**

El término asentamiento es un término actual que se utiliza para hacer referencia a todas aquellas formas de hábitat humano informales o no del todo adecuadas. En términos generales, un asentamiento es cualquier tipo de poblamiento humano ya que siempre se está designando a la acción mediante la cual un grupo chico o grande de personas establecen como su espacio de hábitat y permanencia aquel lugar que han elegido y que lentamente y con el tiempo puede ir transformándose más y más de acuerdo a las necesidades. Sin embargo, en las áreas de sociología y de antropología, como también de otras ciencias humanas, el término se usa comúnmente para señalar aquellas formas de poblamiento inestable, inseguro e informal que surgen en determinados espacios como consecuencia de las escasas posibilidades habitacionales así como también de fenómenos tales como la pobreza y la miseria. (Definicionabc, 2015)

### **Necesidad:**

En un sentido amplio, una necesidad es aquello que resulta indispensable para vivir en un estado de salud plena. Las necesidades se diferencian de

los deseos en que el hecho de no satisfacerlas produce unos resultados negativos evidentes, como puede ser una disfunción o incluso el fallecimiento del individuo. Pueden ser de carácter fisiológico, como respirar, hidratarse o nutrirse (objetivas); o de carácter psicológico, como la autoestima, el amor o la aceptación (subjetivas). En función de su disponibilidad, se puede distinguir entre necesidades libres y necesidades económicas. Las necesidades libres son aquellas que se cubren sin esfuerzo dada su gran abundancia (la luz solar, el aire, etc.), mientras que las necesidades económicas se satisfacen a partir de una serie de esfuerzos (sembrar, cosechar, construir, etc.). (Wikipedia, La enciclopedia libre, 2014)

### **Invasión de Tierra**

Se refiere a la posesión de tierra y/o vivienda sobre la cual el ocupante no tiene titularidad legal. Las ocupaciones ilegales de este tipo – diversamente calificadas como villas miseria, asentamientos, bidonvilles, bustees, favelas, kampongs y ranchos, entre otras denominaciones, son una característica de la mayoría de las ciudades del llamado Tercer Mundo. (Alvares, Spicker, & Gordon, 2009)

Según Perlman (1976), la llamada teoría de la marginalidad describe la ocupación ilegal como un patrón normal, más que excepcional, de tenencia de la tierra, ya que los ocupantes ilegales constituyen una primera “avanzada” hasta su posterior “consolidación” por medio del acceso a la propiedad y el reconocimiento final de titularidad.

### **Actividad Ambulatorio**

Esta actividad es asociada a las calles y a la economía informal ya que este tipo de comercio no suele estar inscrito en ningún tipo de registro formal, no pagan impuestos y no ofrecen garantías sobre sus productos. (Calderon, 2013)

Por otro lado, el comercio ambulatorio minorista en América Latina se puede definir como la actividad económica en pequeña escala que trabaja con pocos productos del mismo rubro y que se desarrolla en campos feriales, locales informales o en la vía pública, comercializando productos naturales y/o industrializados y productos preparados.

Generalmente, el comercio ambulatorio minorista se localiza en el centro de las ciudades, en los alrededores de mercados de abastos formales, en las paradas de los ómnibus, metros, semáforos y las zonas periféricas de las ciudades (asentamientos humanos marginales). Este comercio informal puede encontrarse en su forma más simple en el vendedor itinerante o con estructuras de comercialización móvil, y semifijas ubicadas directamente en las veredas y/o calzadas vehiculares.

Este comercio informal callejero se ha expandido en forma impresionante en algunos países latinoamericanos aparentemente debido a la imposibilidad de un gran sector de la población económicamente activa de conseguir empleo adecuado en el sector moderno formal, lo que los ha obligado a generarse un autoempleo precario. Además en algunos casos el comercio ambulatorio minorista ha tenido un desarrollo vigoroso y desordenado pero marginado debido a los altos costos en tiempo y dinero requeridos para obtener el acceso y la permanencia en el sector formal de la economía. (FAO, 2008)

### **Estrategias de Supervivencia**

Plaza & Francke (1984, pág. 4) según el cual menciona, las estrategias de supervivencia vienen a ser el conjunto de actividades que las familias se ven obligados a realizar a fin de garantizar su reproducción biológica y social; frente a las exigencias del sistema actual. Es así como las familias enfrentan su situación de pobreza.

Por su parte Finkelievich (1993), conceptualiza como las actividades desarrolladas por diversos sectores sociales que operan a nivel nacional,

local o barrial con el objetivo de facilitar al acceso a bienes y servicios básicos a los grupos sociales que carecen de los mismos, estas actividades se implementan a través de un amplio espectro, de tipos de organizaciones, de técnicas e interacciones entre individuos, grupos e instituciones implicados en la misma.

### **Calidad de Vida**

El concepto de calidad de vida representa un “término multidimensional de las políticas sociales que significa tener buenas condiciones de vida ‘objetivas’ y un alto grado de bienestar ‘subjetivo’, y también incluye la satisfacción colectiva de necesidades a través de políticas sociales en adición a la satisfacción individual de necesidades “ (Palomba, 2002)

Por otro lado la calidad de vida es un concepto que hace alusión a varios niveles de generalización pasando por sociedad, comunidad, hasta el aspecto físico y mental, por lo tanto, el significado de calidad de vida es complejo y contando con definiciones desde sociología, ciencias políticas, medicina, estudios del desarrollo, etc. Hay muchos tipos de condiciones de vida: condiciones económicas, sociales, políticas, de salud y naturales. La calidad de vida se evalúa analizando cinco áreas diferentes. Bienestar físico (con conceptos como salud, seguridad física), bienestar material (haciendo alusión a ingresos, pertenencias, vivienda, transporte, etc.), bienestar social (relaciones personales, amistades, familia, comunidad), desarrollo (productividad, contribución, educación) y bienestar emocional (autoestima, mentalidad, inteligencia emocional, religión, espiritualidad). (Wikipedia, La enciclopedia libre, 2016)

### **Costumbre**

Costumbre es un hábito o tendencia adquirido por la práctica frecuente de un acto. Las costumbres de la vida cotidiana son distintas en cada grupo social, por ello las costumbres son formas de comportamiento particular que asume toda una comunidad y que la distinguen de otras

comunidades; como sus danzas, fiestas, comidas, idioma o artesanía. (Postelle Brayalp, 2015)

### **Cultura**

Taylor (1871) plantea que la cultura es: "aquel todo complejo que incluye el conocimiento, las creencias. El arte, la moral, el derecho, las costumbres y cualesquiera otros hábitos y capacidades adquiridos por el hombre en cuanto miembro de la sociedad".

## **1.5. HIPÓTESIS**

Las actividades socio-económicas que desarrollan los pobladores de los asentamientos humanos de la zona de Mollepata Ayacucho 2015, ha hecho que su status y economía permitan mejorar la calidad de su vida.

### **Hipótesis Específicas:**

El mayor porcentaje de migrantes son del VRAEM y familias jóvenes en los asentamientos humanos de la zona de Mollepata, Ayacucho 2015.

La actividad ambulatoria y las diversas labores son las características de los pobladores de los asentamientos humanos de la zona de Mollepata, Ayacucho 2015.

### **Estructura:**

- Variables
  1. VI.- Las actividades socio-económicas
  2. VD.- Calidad de vida de los pobladores de los asentamientos humanos de la zona de Mollepata

- Indicadores
  - Comercio ambulatorio
  - Migración
  - Programas sociales
  - Diversas actividades laborales
  - Mercado
  - Numero de vendedores
  - Lugares y espacios de venta

## **1.6. DISEÑO METODOLÓGICO**

### **1.6.1. Nivel de Investigación:**

Sabemos que los resultados de nuestra investigación es descriptivo no deberán ser utilizados o considerados como una respuesta o propuesta definitiva/permanente o para desechar otras formas de percepción o consideración que refleje un contexto específico.

### **1.6.2. Método**

La etnografía, constituye un método que nos permitió la identificación, descripción y análisis de la información a recogerse en el campo de nuestra investigación.

Es decir consiste en descripciones detalladas de situaciones, eventos, personas, interacciones y comportamientos que son observables, incorpora lo que los participantes dicen, sus experiencias, actitudes, creencias, pensamientos y reflexiones tal como son expresadas por ellos mismos y no como uno los describe. Una de las características más importantes de este metodo en la investigación es que procuran captar el sentido que las personas dan a sus actos, a sus ideas, y al mundo que les

rodea. Un criterio importante a tener en cuenta es la credibilidad, criterio de rigor que toda investigación debe tener equivale al concepto de validez interna, es decir, que se reconozca o que se crea que nuestras conclusiones responden a la realidad que se estudia.

### **1.6.3. Universo**

El Asentamiento humano de la zona de Mollepata, compuesto de 5600 familias (Martinez & Chuchon, 2014)

### **1.6.4. Muestra**

Para la presente investigación los informantes son de zona de Mollepata de diversos sectores, se ha tratado de buscar informantes de las calles más concurridas y con familias que residen en su vivienda. De los cuales se escogieron de acuerdo a las circunstancias de visita a la zona de investigación 50 personas aleatoriamente, que representan a cada familia del Asentamiento Humano Mollepata, es decir a las personas que se dedican a las diversas actividades laborales en las calles, dirigentes, personas naturales y migrantes que participaron de la asamblea general realizada por los dirigentes que a la vez eran participes de la ocupación(invasión) de tierras ocurridas en el año 2000, y personas asentadas que se dedican a las diversas actividades comerciales que posteriormente compraron el terreno, gracias a ellos obtuve la información necesaria para la correcta redacción de la presente investigación.

### **1.6.5. Técnicas de Investigación**

La Entrevista a Profundidad, nos permitió tener más de un encuentro entre el investigador y el entrevistado (informante), y conocimos ampliamente la opinión de los involucrados en la investigación.



Nos permitió conocer el tema y respecto de su vida, experiencias o situaciones vividas durante su permanencia en el Asentamiento Humano de Mollepata.

En esta investigación se utilizó la entrevista semi estructurada, para lo cual se utilizó una guía de preguntas, además se introdujo preguntas adicionales con el fin de obtener mayor información, el cual nos permitió conocer la situación socioeconómica en la que vivían los pobladores de Mollepata.

La entrevista a profundidad guarda relación con la observación participante, gracias a esto donde el investigador comparte con los investigados (objetos de estudio) su contexto, experiencia y vida cotidiana, para conocer directamente toda la información que poseen los sujetos de estudio sobre su propia realidad, o sea, pretender conocer la vida cotidiana de un grupo desde el interior del mismo. Dentro de ello es importante la socialización para ser aceptado parte de él.

## CAPITULO II

### GENERALIDADES DEL ÁREA DE ESTUDIO

#### 2.1. Ubicación geográfica

El asentamiento humano de Mollepata se encuentra ubicado en el distrito de Ayacucho, provincia Huamanga departamento de Ayacucho.

**MAPA 1: Ubicación de la zona de estudio**



Fuente: (Peru travels Network, 2006)

## MAPA 2: Mapa provincial de huamanga



Fuente: (Michael Palomino, 2006)

## FOTO 1: FOTOGRAFÍA SATELITAL DEL AA.HH MOLLEPATA



Fuente: (Maps 2015, 2009)

Según el censo de 1993 contaba, con tan solo 37 habitantes, la mayoría entre 15 a 64 años (23 personas), migrantes nativos, 13 personas analfabetas, 19 tiene primaria y solo 2 secundaria, su PEA eran 14

ocupados, cuya ocupación era la agricultura y trabajadores calificados agrícolas, otros comerciantes menores. (Bejar Huamani, 2007)

El asentamiento humano cuenta con 64 manzanas, las mismas que tienen manzanas designadas para áreas de recreación: parques, lozas deportivas, mercados, centro de salud y escuela. Consta de 550 lotes con habitantes. (Bejar Huamani, 2007)

En la actualidad según los últimos censos realizados por la INEI en el año 2015 los habitantes han aumentado numerosos, en el cual ya existen 5600 familias, con una población de 6500 habitantes por ende, es en donde se hace la presente investigación.

## **2.2. Ubicación política**

El asentamiento humano “General Juan Velasco Alvarado” de Mollepata se ha fundado el 8 de diciembre del año 2000, tal como se demuestra en el diagnóstico de formalización formado por la oficina de Ayacucho-COFOPRI, con un área estimada de 41.4513 has, cuyo perímetro es de 3,790.40 mt.

Según el diagnóstico físico legal realizado por la oficina zonal de Ayacucho-COFOPRI, se ha demostrado que el asentamiento humano General Juan Velasco Alvarado, data de una fecha cierta y exacta, anterior al 31 de diciembre del 2004, que establece la ley 29320, esta ley es histórico para la organización del asentamiento, por cuanto que se ha sido registrado con las formalidades de su legislación, registrando a todas las personas que de manera informal han tomado posición del terreno. (Allicahuaman Vilchez, De La Cruz Bautista, Huayhua Quicaño, & Ipurre Maldonado, 2015)

Lugar: Mollepata

Distrito: Ayacucho

Provincia: Huamanga

Departamento: Ayacucho

### **2.3. Límites**

Los límites del Asentamiento Humano de Mollepata son:

Por el Norte, con la quebrada de palacio Huaccta y la quebrada Huayahuacco.

Por el Sur, con la quebrada de Puracuti y la carretera que conecta con el distrito de Ayacucho.

Por el Este, limita con la expansión urbana de Mollepata, sector I.

Por el Oeste, limita con Pillpintuyoc Orcco.

### **2.4. Clima**

Esta área de investigación pertenece a la zona Quechua, presenta una característica particular de zona templada, seco, soleado en el día y frío por la noche; durante el día el clima es similar al de la ciudad de Ayacucho; en las noches el frío es intenso.

### **2.5. Población**

Está en constante proceso el proyecto técnico de regularización de habilitación del asentamiento humano “General Juan Velasco Alvarado” que cuenta con más de 5600 familias y los planos de urbanización levantado por profesionales colegiados en donde se establece que, de forma y ordenada y respetando los parámetros legalmente establecidos, están distribuidos. Es dentro de esta distribución de áreas donde se

encuentran las instituciones que posteriormente indicaremos, con la que estamos cubriendo los requisitos de la población por el momento, que a no dudar, una vez que se obtenga los ansiados títulos de la propiedad, contarán con el funcionamiento de todas las instituciones que prestan servicio en la atención de las necesidades que toda población tiene.

Esto gracias a los largos años de relación con las instituciones de todo orden, obtuvieron las constancias de posesión expedidos por el Consejo Provincial de Huamanga bajo su administración de diferentes alcaldes. Estos documentos muestran que están posesionando desde tiempos antes de lo establecido por ley 29230, respetando todas las exigencias urbanísticas.

Finalmente obtuvieron el mérito de la ORDENANZA MUNICIPAL N° 016-2008, en el lugar donde se encuentran. (Bejar Huamani, 2007)

## **2.6. Aspectos sociales**

El asentamiento humano Juan Velasco Alvarado está configurado por sus calles, avenida, etc. Se ha contractado que las manzanas y los lotes se encuentran definidos, habiendo un nivel de ocupación mayor al 80% de los lotes de la posición informal. Asimismo cuenta con los servicios públicos de educación y salud en funcionamiento en locales debidamente construidos con material rustico. Cuenta hasta la fecha con servicios de aguas en piletas públicas y de electricidad de manera parcial. (Allcahuaman Vilchez, De La Cruz Bautista, Huayhua Quicaño, & Ipurre Maldonado, 2015)

## CUADRO N°1: USO DE LOS ESPACIOS DEL AA.HH. MOLLEPATA

USO DEL ESPACIO	ÁREA
ÁREA ÚTIL	195296.35 m2
ÁREA DE VIVIENDA	193,296.35m2
ÁREA DE COMERCIO	2000 m2
ÁREA DE EQUIPAMIENTO URBANO	
RECREACIÓN PUBLICA	66088.45 m2
ÁREA VERDE	14,791.11 m2
PARQUE	13,755.03 m2
ÁREA DEPORTIVA	3,802.02 m2
ESPARCIMIENTO PUBLICO	33.740.29 m2
SERVICIOS PÚBLICOS COMPLEMENTARIOS	17.833,78 m2
LOCAL COMUNAL	600 m2
CLUB DE MADRES	364.98 m2
SALUD	6,188.94 m2
EDUCACIÓN	10,679.86 m2

Fuente: (Alliccahuaman Vilchez, De La Cruz Bautista, Huayhua Quicaño, & Ipurre Maldonado, 2015)

### Sector educación

Institución Educativa Publica de Nivel Inicial de Educación Básica Regular N° 43019/Mx-U., ubicado en el asentamiento humano General Juan Velasco Alvarado de Mollepata, distrito de Ayacucho, provincia Huamanga región Ayacucho. Creado por R.D.R. N°01622.

Institución educativa publica N°38984-15/Mx-P. San Juan de la Frontera de Mollepata, nivel primario, reconocido con la resolución directoral N°00330, de fecha 06 de abril del 2004.

Institución educativa publica de educación básica regular, nivel secundario de San Juan de la Frontera de Mollepata, reconocido con resolución directoral Regional N°03181, de fecha 17 de noviembre del 2006 y ratificado por el Gobierno Regional de Ayacucho, con resolución directoral N° 275-08 GRA/PRES, de fecha 01 de abril del 2008.

## **Religión**

Se cuenta con distintas sectas religiosas, en el marco de respeto a la libertad de culto. El asentamiento general Juan Velasco Alvarado – Mollepata, cuyos habitantes ejercen la forma variada de manifestación de fe que se institucionalizaron, acreditando su posición y existencia ubicados en el sector de instituciones religiosas, cuentan con las siguientes congregaciones religiosas:

Religión Apostólica Romana

Religión Cape Mitológica

Religión Pentecostés del Perú

Religión Presbiteriana del Perú

### **2.7. Aspectos políticos**

La nueva junta vecinal del asentamiento humano General Juan Velasco Alvarado Mollepata-Ayacucho, del distrito de Ayacucho, Provincia de Huamanga, región Ayacucho, para el periodo de dos años a partir del 06 de agosto del 2012 al 05 de agosto del 2014, cuya personalidad jurídica se haya escrito en el asiento N° 002-2006, folio N° 008-2006 del libro de registro único de organizaciones vecinales de la municipalidad de Huamanga, la misma que está conformado por los si siguientes vecinos y cargos. (Allcahuaman Vilchez, De La Cruz Bautista, Huayhua Quicaño, & Ipurre Maldonado, 2015)



## CUADRO N°2: ORGANIZACIÓN POLÍTICA DEL AA.HH. MOLLEPATA

CARGO	APELLIDOS Y NOMBRES	Nº DNI
PRESIDENTE	HUAYHUA LOZANO, Carlos	DNI 28224144
VICEPRESIDENTE	PALOMINO MINASA, María	DNI 41126978
SECRETARIO DE ACTAS	FLORES MENDOZA, Anderson	DNI 42516138
SEC. DE DEFENSA Y DECP	TENORIO BELLIDO, Marino	DNI 28212748
SEC. DE ECONOMÍA	BENDEZU YUCRA, Ubaldo	DNI 12739172
SEC. DE PRENS PROP	HUARANCCA PALOMINO, Teresa	DNI 43567905
SEC. DE BIENESTAR SOCIAL	PRADO TORRES, Emiliano	DNI 28306734
SEC. DE ORGANIZACIÓN	AMIQUERO BENDEZU, Gedeón	DNI 28968321
VOCAL I	HUAMANI AGUILAR, Lorenzo	DNI 28974682
VOCAL II	PACHECO CALLE, Sandra	DNI 28163846

*Fuente:* (Allcchahaman Vilchez, De La Cruz Bautista, Huayhua Quicaño, & Ipurre Maldonado, 2015)

### 2.8. Proceso histórico

El acta de fundación del asentamiento humano de Mollepata data de la fecha del 08 de diciembre del 2000, cuya acta de constitución es de fecha de 30 de diciembre del año 2000 y la acta de asamblea estatutaria de fecha 02 de enero del 2001 que consta en el libro de actas N° 1 de folio uno al ochenta y dos, con apertura del Dr. Dalmasio D. Mendoza Asperren notario de Ayacucho, de fecha de 07 de diciembre del año 2000. (Allcchahaman Vilchez, De La Cruz Bautista, Huayhua Quicaño, & Ipurre Maldonado, 2015, pág. 12)

Proceso de ocupación de tierras Mollepata – Ayacucho se dio de la siguiente manera según el Testimonio del poblador participe del proceso de ocupación de tierras en Mollepata.

Era el día jueves 07 de diciembre del año 2000 aproximadamente entre las 9 PM y 10 PM luego de sucesivas reuniones en el estadio Leoncio Prado nos reunimos nuevamente bajo la dirección de los organizadores para tratar las condiciones y el desarrollo y la ejecución de la ocupación debido a que días antes habíamos recibido la invitación en la residencia de estudiantes para ser partícipes de esa posesión. (Raúl\_65, 2015)

Aprovechando que el día siguiente 08 de diciembre era feriado y que ninguna autoridad iba a laborar mucho menos sábado y domingo decidimos ingresar a invadir lo que actualmente es Mollepata siguiendo la planificación previa realizada el día anterior, aproximadamente entre la 1:00 y 2:00 de la mañana por el lado noreste de Huamanga comprendidas las zonas de artesanos y el cerro aledaño a Ccorihuilca, aproximadamente unas 400 varones ingresaron por el cerro cerca a los lugares en los cuales se hayan las torres eléctricas de alta tensión mientras que las mujeres y los niños esperaron que amanezca en lo que hoy es el terrapuerto Wari, esperando a que amanezca para poder ingresar en la madrugada del 08 de diciembre la ocupación duro desde la 1:00 am de la madrugada hasta las 5 de la mañana es decir 4 horas, entre las 8:00 y 8:30 de la noche un grupo de personas mediante el uso de huaracas y cohetes (pirotécnicos) que parecían disparos de armas de fuego mediante gritos y amenazas de muerte trataron de que abandonemos esas tierras ya ocupadas aprovechando la oscuridad de la noche pero, con el amanecer divisamos la poca cantidad de gente que nos habían tenido dominados toda la noche contratados por el supuesto dueño del terreno, en cuestión de minutos los perseguimos hasta la zona de la sub estación de Electrocentro; luego formamos unos 50 grupos de entre 30 y 50 personas de tal manera que cada grupo se estableció casi en la totalidad de los terrenos que hoy conforman el sector I y el sector II de lo que hoy es Mollepata con sus respectivas carpas y banderas peruanas entre las personas que ingresamos a invadir habían de todos los estratos sociales estudiantes, universitarios, policías, trabajadores de la UNSCH, trabajadores del sector salud, campesinos, obreros, e inquilinos que apostaban por una vivienda propia no faltaron también algunos traficantes que teniendo tierras y viviendas propias obtuvieron lotes para negociarlos . (Cayo\_63, 2015)

La organización estaba constituida por un delegado de cada grupo y posteriormente se llevó a cabo una elección entre todos los delegados para poder formar la junta directiva, la economía se saldaba mediante cuotas de un nuevo sol, un sol con treinta céntimos, y cinco nuevos soles para

algunos gastos administrativos de la asociación que en aquel entonces denominamos como la Asociación de Pro vivienda de San Juan de la Frontera de Mollepata. Para luego cambiar a Asociación Juan Velasco Alvarado de Mollepata.

La organización de los diversos grupos con sus propios delegados sub delegados tesoreros y secretario de actas, era con el fin de controlar quienes necesitaban una vivienda; la permanencia en la asociación era fundamental para repeler cualquier intento de desalojo de los supuestos propietarios. Otra de las formas de organización para la subsistencia fue mediante las ollas comunes y faenas grupales con el fin de mejorar los caminos de herradura de la quebrada de Puracuti. También era obligación de todos pernoctar por las noches, cumplir las guardias y turnos de rondas en todo el perímetro de la asociación para lo cual construimos varios torreones de adobes y techos de calamina. (Walter\_65, 2015)

Ya que era importante permanecer el tiempo suficiente para no ser retirados a la fuerza, por las autoridades o el propietario, porque solo se requería 24 horas seguidas, por ello la fecha fue elegida de manera estratégica. Por otro lado volviendo a la disciplina con 5 faltas o socio que no permanecía, retirado del padrón de socios. Luego de ello gracias a un ingeniero dividieron el espacio ocupado en manzanas, calles, avenidas, colegio, áreas verdes, entre otros.

Una vez realizado el manzaneo mediante el plano catastral se procedió a someter al sorteo, teniendo en cuenta que cada manzana contaba con 20 lotes de 200 m<sup>2</sup> c/u de 10 m<sup>2</sup> de ancho y 20 m<sup>2</sup> de largo, una vez ejecutado el sorteo cada uno construyó su casita o choza a la mejora respectiva eso se dio entre los años 2003 – 2004, posteriormente se acordó en una asamblea general ordinaria de los asociados a construir una carretera justo por los cerros por donde se ingresó la primera vez habiendo culminado en un promedio de 1 a 2 meses enero – marzo aprovechando las vacaciones, solo los sábados y domingos, mediante “topos” o tareas por manzanas, tan solamente con picos, palas y barretas, donde la faena era de

hombres, mujeres, niños, ancianos, de manera comunal y el que incumplía tenía que pagar la multa de jornada. (Salvador\_59, 2015)

Posteriormente se acordó crear el colegio inicial, primario y secundario así como la posta de salud, durante este tiempo la organización se mejoró aún más, habiendo presentado varias listas para las elecciones al presidente y miembros de la asociación. Luego el gobierno regional ejecuto la carretera del terminal, inmediatamente se trajo el agua potable por el borde de la carretera convirtiendo en caños públicos en varios puntos estratégicos de la asociación. La concentración de los servicios básicos aún sigue en espera la instalación; entre tanto la energía eléctrica ya se instaló. Durante el periodo 2003 – 2005 hubo orden de desalojo judicial en más de una oportunidad, pero la posesión de los terrenos fueron defendidos por los pobladores frustrando dichas diligencias.

En conclusión los asociados y familias migrantes toman la posesión de estas tierras abandonadas, por la imperiosa necesidad de contar con una vivienda, ya que se encontraban en situación de precariedad y pobreza y a la vez tener mejor calidad de vida, y así tener alcance a los de más servicios como la educación, salud, etc., quienes migraron ha Ayacucho de las diferentes provincias, distritos y anexos. (Federico\_56, 2015)

## **2.9. Acceso a servicios**

El Asentamiento Humano Mollepata cuenta con 5000 habitantes aproximadamente en donde cuenta con un centro de educativo inicial, primaria y secundaria, con una contribución de la población en trabajos comunitarios y el 20% (maquinaria /hombre) por parte del gobierno regional. Una trocha carrozable que en el 2001 ya estaba listo, ahora habilitado y asfaltado algunas calles principales, a la fecha de uso cotidiano con tres rutas de microbús que prestan servicio (20,21 y 22).

A la fecha vienen trabajando el PRONAA con el programa Vaso de Leche, un programa de la ONG ADRA OFASA (estos últimos trabajan más con madres de familia de la zona); el sector educativo a través de la UGEL y el programa Alfabetización, también cuentan con el programa CUNA MAS y QALIWARMA y algunas sectas religiosas.

Además de comisiones internas que les permite asignar responsabilidades para lograr fines comunes como:

Comisión encargada de las gestiones de legalización de atención a posesionarios nuevos y antiguos de los terrenos, otra encargada de la gestión de instalación del servicio agua potable a domicilio, que en la actualidad ya cuentan con agua potable y luz.

El Asentamiento Humano en estudio está proyectado para ser un distrito más de Ayacucho por ello les conviene y apoyan toda idea de crecimiento poblacional, incluso el manzaneo y la consideración de manzanas para áreas verdes y establecimientos colectivos (escuelas, colegios, iglesia, posta y mercado) es tomado en cuenta en el plano de urbanización que mandaron a elaborar, por ingenieros a los tres meses de invasión en donde se ha tomado en cuenta esas consideraciones.

## **2.10. Vías de acceso al asentamiento humano Mollepata**

Existen tres vías de acceso al asentamiento humano Mollepata.

La primera vía es por el este, por la comunidad de Mollepata, que inicia desde Huichccana hasta llegar al asentamiento humano de Mollepata; por el sector II que colinda con la comunidad de Mollepata, esta carretera se encuentra en la actualidad en mal estado, por eso no es transitado por la población.

La segunda vía es una trocha carrozable construida en el año 2001 por los mismos pobladores del asentamiento humano de Mollepata a través de las relaciones de cooperación en el que participa toda la población, entre mujeres y varones organizados en forma ordenada, agrupados por manzanas debidamente controlado por el consejo directivo a través del secretario de organización quien lleva el control de asistencia de cada uno de las actividades.

Esta segunda vía parte de la altura de la asociación San Felipe y Artesanos; en la actualidad también se encuentra en mal estado y no se utiliza.

La tercera vía es la de mayor uso y acceso directo al asentamiento humano de Mollepata de la ciudad de Ayacucho, es a través de una carretera carrozable construida en el año 2003, con el financiamiento del gobierno regional que en la actualidad ya es pavimentada, parte de la avenida Javier Pérez de Cuellar para la asociación los Artesanos y el Terminal Terrestre, luego se llega al asentamiento humano de Mollepata entre 10 a 15 minutos en carro que ahora transitan frecuentemente las rutas (20, 21 y 18); mientras a pie se realiza en 30 minutos aproximadamente. Algunos de las avenidas principales del AA.HH Mollepata ya estas pavimentadas en la actualidad.

## CAPITULO III

### RESULTADOS Y DISCUSIÓN

#### 3.1. RESULTADOS

##### INFORMACIÓN GENERAL

##### 3.1.1. Dirección (Ubicación)

Para la presente investigación los informantes son de zona de Mollepata de diversos sectores, se ha tratado de buscar informantes de las calles más pobladas y con familias que residen en su vivienda. De los cuales la mayor cantidad de información obtenida es del Jr. 8 de diciembre que representa el 10% de los informantes, y la dirección con menos informantes es de Jr. Los libertadores y Jr. Los espinales que representan el 2%.

**CUADRO N° 1: Ubicación de los informantes**

DIRECCIÓN (UBICACIÓN)	f	%
JR. LA MAR	4	8.00
JR. 8 DE DICIEMBRE	5	10.00
JR. CASTAÑEDA	3	6.00
AV. APU MAEL	4	8.00
JR. APUMAYLLA	3	6.00
JR. LA FRONTERA	3	6.00
JR. LOS LIBERTADORES	2	4.00
JR. LOS ESPINALES	2	4.00
JR CESAR GUARDIA	4	8.00
ASOC. LOS NARANJALES	4	8.00
ASOC. SEDEPA	4	8.00
ASOC. SANTÍSIMA TRINIDAD	4	8.00
ASOC. LA NUEVA CIUDAD DE MOLLEPATA	4	8.00
ASOC. LAS LOMAS DE MOLLEPATA	4	8.00

DIRECCIÓN (UBICACIÓN)	f	%
Total	50	100.00

Fuente: Sistematización de información de los instrumentos de investigación de campo. Noviembre de 2015

Para tener mayor información sobre la ubicación de los informantes obtenidos, en el siguiente grafico detallamos qué cantidad de informantes tenemos por cada dirección (ubicación) y de cuanto por ciento representa como se muestra el cuadro anterior.

### FOTO 2: Entrada principal al A.H Mollepata

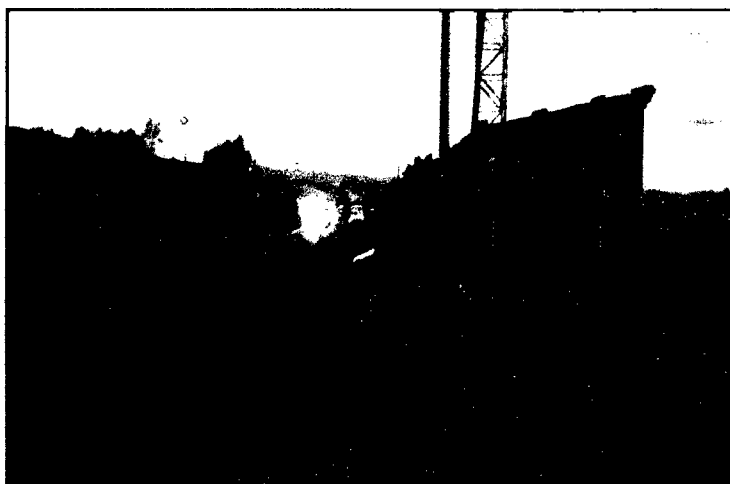

Fuente: fotografía tomada por el investigador noviembre de 2015.

### GRÁFICO 1: Ubicación de los informantes

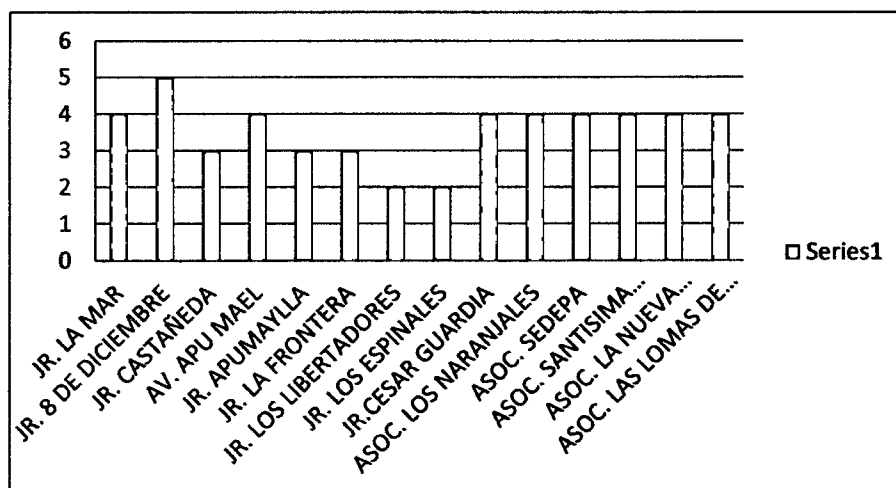

Fuente: Elaborado de acuerdo al instrumento de investigación de campo, noviembre de 2015.



### 3.1.2. Sexo

El 38% de la población representa al sexo masculino, mientras que el 62% al sexo femenino, esta diferencia se da más que nada por lo que las amas de casa son las que se encuentran de manera más permanente en sus hogares.

**CUADRO 2: Sexo de los informantes**

SEXO	f	%
MASCULINO	19	38.00
FEMENINO	31	62.00
Total	50	100.00

*Fuente: Sistematización de información de los instrumentos de investigación de campo. Noviembre de 2015*

En el siguiente grafico plasmamos con claridad el intervalo de sexo que corresponde a cada informante y que porcentaje representa cada uno de ellos, en donde tenemos que tener en cuenta que la mayor información obtenida es del sexo femenino puesto que son ellas las que permanecen más en la casa.

**GRÁFICO 2: Sexo de los informantes**

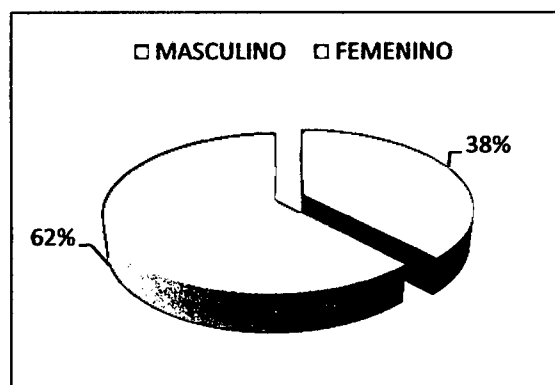

*Fuente: Elaborado de acuerdo al instrumento de investigación de campo, noviembre de 2015.*

### 3.1.3. Edad

Las edades de los informantes están organizadas en grupos etareos de acuerdo a la edad que corresponde, en donde la

mayor cantidad de personas es de 35 a 39 años que representa el 20 % de los informantes; por otro lado también tenemos la misma cantidad de personas que tienen la edad entre 45 a 49 que represente el 20 % de los informantes. Muy por el contrario tenemos una mínima cantidad de informantes que tienen la edad entre 65 a 69, este grupo no es tan permanente en la población.

**CUADRO 3: Edad de los informantes**

Grupos Etaeos	f	%
25-29	5	10.00
30-34		0.00
35-39	10	20.00
40-44	9	18.00
45-49	10	20.00
50-54	3	6.00
55-59	9	18.00
60-64	2	4.00
65-69	2	4.00
Total	50	100.00

Fuente: Sistematización de información de los instrumentos de investigación de campo. Noviembre de 2015

En el grafico se plasma con claridad el intervalo de las edades de los informantes, puesto que el más representativo son de la edad de 35 a 39 años donde podemos mencionar que hay un alto índice de personas jóvenes que vive en el A.H Mollepata

**GRÁFICO 3: Edad de los informantes**

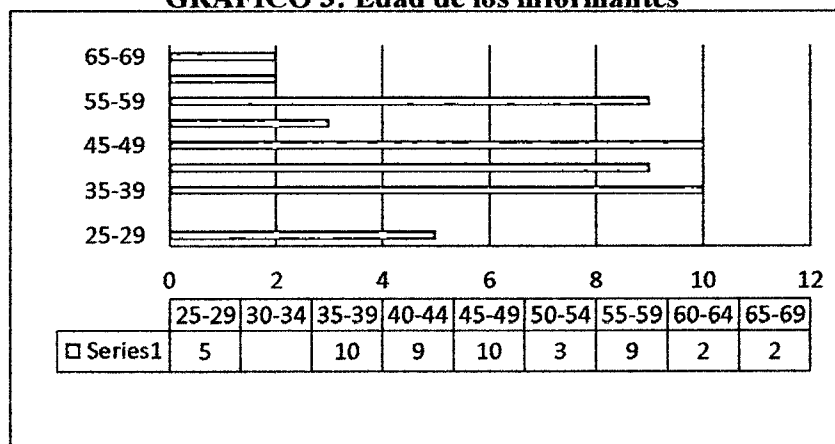

Fuente: Elaborado de acuerdo al instrumento de investigación de campo, noviembre de 2015.

### 3.1.4. Situación conyugal

De acuerdo a la información obtenida de campo se observa que la mayor parte de familias están en situación de Conviviente, en la consideración de que provienen de las zonas rurales donde lo más importante fue el *yaykupakuy*.

**CUADRO 4: Situación conyugal de los informantes**

SITUACIÓN CONYUGAL	<i>f</i>	%
SOLTERO	8	16.00
CASADO	6	12.00
VIUDO	4	8.00
CONVIVIENTE	32	64.00
Total	50	100.00

*Fuente: Sistematización de información de los instrumentos de investigación de campo. Noviembre de 2015*

En el gráfico podemos plasmar que el 64% de los informantes están en situación de convivientes puesto que la mayoría son procedentes de las zonas rurales. Muy por el contrario tenemos a los informantes solteros que representa el 16%, que en su mayoría son personas jóvenes que se dedican básicamente al estudio.

**GRÁFICO 4: Situación conyugal de los informantes**

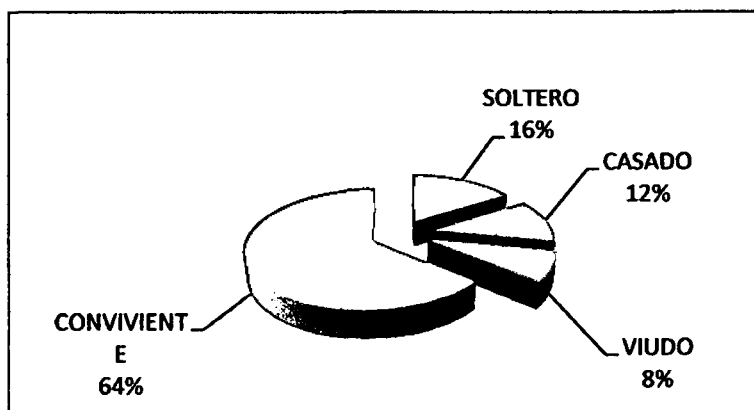

*Fuente: Elaborado de acuerdo al instrumento de investigación de campo, noviembre de 2015.*

### 3.1.5. Número de personas que viven en una vivienda

El 60 % de los informantes vive al menos 4 personas por cada vivienda, en la consideración de que provienen de familias numerosas (extensas) que son de las zonas rurales como también de las zonas urbanas. Muy por el contrario encontramos a informantes que viven solo dos personas por cada vivienda que representa el 4% en consideración de que son estudiantes y a la vez personas solteras.

**CUADRO 5: Número de personas que vive en vivienda del informante**

NUMERO DE PERSONAS QUE VIVEN EN SU VIVIENDA	f	%
2 PERSONAS	2	4.00
3 PERSONAS	5	10.00
4 PERSONAS	30	60.00
5 PERSONAS	12	24.00
6 PERSONAS	1	2.00
Total	50	100.00

Fuente: Sistematización de información de los instrumentos de investigación de campo. Noviembre de 2015

En el gráfico podemos plasmas claramente que la familia más representativo es de 4 personas por cada vivienda que representa el 60 % de los informantes, en consideración de que proviene de las familias extensas. Y tan solo el 4 % de los informantes encontramos que viven solo 2 personas por vivienda, que la mayoría de ellos son personas jóvenes y solteras.

**GRÁFICO 5: Número de personas que vive en vivienda del informante**

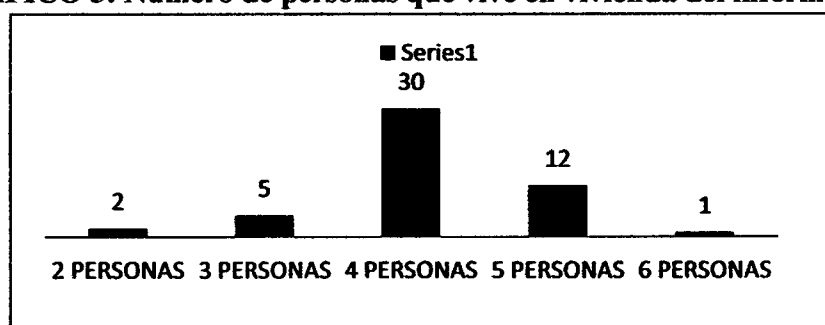

Fuente: Elaborado de acuerdo al instrumento de investigación de campo, noviembre de 2015.

### 3.1.6. Mencione a las personas que viven en su vivienda

De acuerdo a la información obtenida de campo se muestra en el cuadro que el 67% de los informantes viven tan solo padres e hijos es decir solo familia nuclear. Tan solo tenemos 6 % donde viven con un pariente cercano que en este caso es un tío.

**CUADRO 6: Personas que vive en la vivienda del informante**

MENCIONE A LAS PERSONAS QUE VIVEN EN SU VIVIENDA	f	%
PADRES E HIJOS	35	70.00
PADRES, HIJOS Y SOBRINO	7	14.00
PADRES, HIJOS Y TÍOS	3	6.00
PADRES, HIJOS Y FAMILIAR LEJANO	5	10.00
Total	50	100.00

Fuente: Sistematización de información de los instrumentos de investigación de campo. Noviembre de 2015

Para tener mayor claridad y comprensión sobre las personas de quienes viven por cada vivienda plasmamos en el siguiente gráfico, en donde lo más representativo es el 70%, donde los informantes mencionan que tan solo viven familia nuclear es decir padres e hijos; y el menos representativo es el 6% en donde viven con un pariente cercano es decir un tío.

**GRÁFICO 6: Personas que vive en la vivienda del informante**

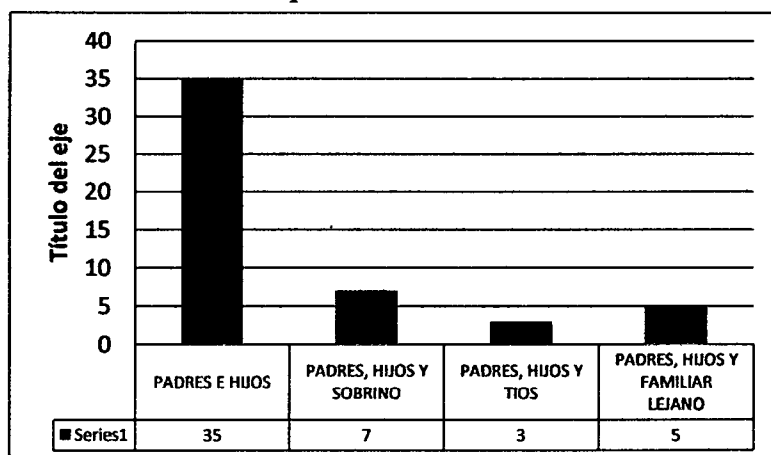

Fuente: Elaborado de acuerdo al instrumento de investigación de campo, noviembre de 2015.

### 3.1.7. Parentesco con quienes vive en su vivienda

De acuerdo a la recopilación de datos obtenidos de campo se muestra en el cuadro que el 68% de los informantes tiene parentesco nuclear con los que vive en su casa es decir que solo viven los padres e hijos. Muy por el contrario tenemos a la familia extensa que representa el 32%, dentro de ello encontramos a los tíos, sobrinos, parientes lejanos y cuñados.

**CUADRO 7: Parentesco con quienes vive el informante**

PARENTESCO CON QUIENES VIVE EN SU VIVIENDA	F	%
NUCLEAR	34	68.00
EXTENSA	16	32.00
Total	50	100.00

*Fuente: Sistematización de información de los instrumentos de investigación de campo. Noviembre de 2015*

**GRÁFICO 7: Parentesco con quienes vive el informante**

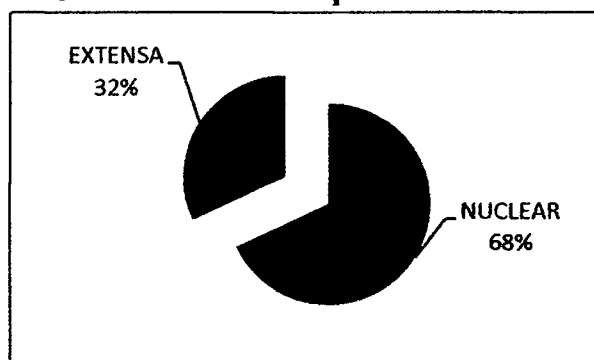

*Fuente: Elaborado de acuerdo al instrumento de investigación de campo, noviembre de 2015.*

## **PROCEDENCIA DE LOS POBLADORES**

### **3.1.8. Lugar de nacimiento de los miembros de su familia**

Respecto a la información obtenida de campo que el lugar de nacimiento de los miembros de familia de los informantes es la ciudad de Ayacucho que representa el 56 % del total de los informantes, es decir la mayoría de los hijos de los informantes nacieron en la ciudad de Ayacucho. Muy por el contrario tenemos tan solo el 44% de los informantes que sus hijos nacieron fuera de la ciudad de Ayacucho es decir son foráneos procedentes de los distintos distritos y anexos de Ayacucho.

**CUADRO 8: Lugar de nacimiento de los miembros de familia del informante**

LUGAR DE NACIMIENTO DE LOS MIEMBROS DE SU FAMILIA	F	%
AYACUCHO	28	56.00
TAMBO	2	4.00
PACAYCASA	1	2.00
SIVIA	1	2.00
HUASCAHURA	1	2.00
SAN MIGUEL	2	4.00
PICHARI	1	2.00
VILCASHUAMAN	1	2.00
CHUSCHI	1	2.00
MACHENTE	1	2.00
LUCANAS	1	2.00
ANCO	1	2.00
CANGALLO	1	2.00
PALMAPAMPA	1	2.00
PAMPACANGALLO	1	2.00
SANTA ROSA	3	6.00
CHINCHERO	1	2.00

LUGAR DE NACIMIENTO DE LOS MIEMBROS DE SU FAMILIA	F	%
SAN FRANCISCO	2	4.00
Total	50	100.00

Fuente: Sistematización de información de los instrumentos de investigación de campo. Noviembre de 2015

En el siguiente grafico plasmamos la cantidad y procedencia de los miembros de familia de los informantes, en donde el más sobresaliente es la ciudad de Ayacucho con 56% del total de los informantes, y el 44% que representa que su lugar de origen de los miembros de familia de los informantes son foráneos.

**GRÁFICO 8: Lugar de nacimiento de los miembros de familia del informante**

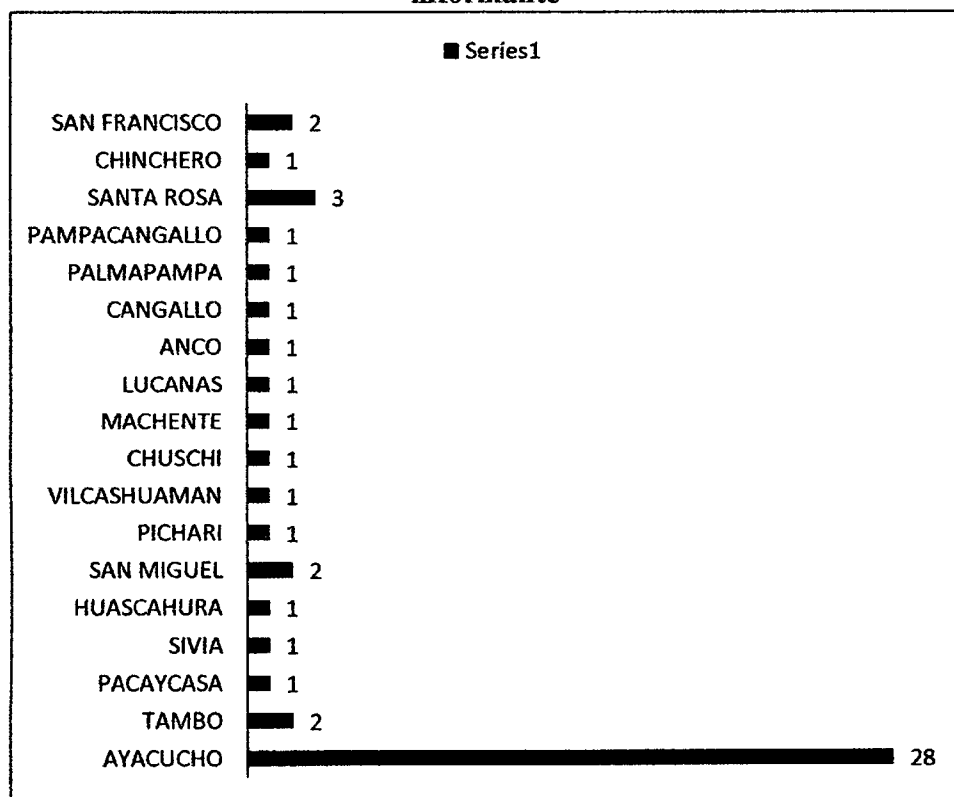

Fuente: Elaborado de acuerdo al instrumento de investigación de campo, noviembre de 2015.



### 3.1.9. Tipos de relación con los parientes suyos

De acuerdo a la información obtenida de campo se muestra en el cuadro de que la relación con sus parientes suyos es muy bueno y que presenta el 86% de la población, en la consideración de que con sus parientes hay mucha comunicación y a la vez cooperación en los trabajos y labores de la casa, es decir hay una ayuda mutua por parte de sus hijos. Muy por el contrario tenemos el 2% de que la relación con sus parientes es mala, esto se debe pues a que no hay comunicación con su pariente, ya que están lejos y vive solo. En otras palabras hay un abandono por parte de los familiares.

**CUADRO 9: Tipos de relación con sus parientes del informante**

TIPOS DE RELACIÓN CON LOS PARIENTES SUYOS	F	%
BUENO	43	86.00
REGULAR	6	12.00
MALO	1	2.00
Total	50	100.00

*Fuente: Sistematización de información de los instrumentos de investigación de campo. Noviembre de 2015*

El en siguiente grafico detallamos claramente que el 86% tiene una buena relación con sus parientes suyos; y muy por el contrario tenemos el 2% que tiene una mala relación.

**GRÁFICO 9: Tipos de relación con sus parientes del informante**

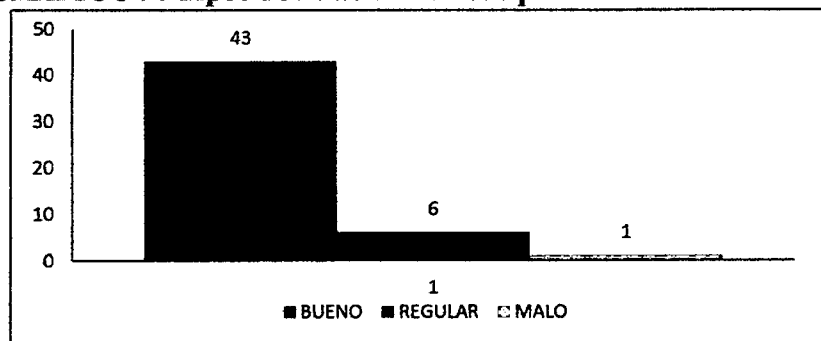

*Fuente: Elaborado de acuerdo al instrumento de investigación de campo, noviembre de 2015.*

La mayoría de los entrevistados menciona que la relación con los parientes suyos es bueno y que les ayuda en los quehaceres de la casa como: cocinar, lavar ropa, cuidar la casa y ayudan en los trabajos necesarios para la sustentación de la familia. Además cooperan cuando necesitan dinero ya sea para construir la casa o comprar algunos objetos, pero también hay algunos entrevistados mencionan que no tienen relación con sus parientes ya que están muy lejos.

### 3.1.10. Tipos de relación con los parientes de su pareja

El 42% de los informantes no tienen ninguna relación con los parientes de su pareja, en consideración de que no hay una buena comunicación o simplemente están lejos o no se ven. Por el contrario tenemos el 8 % de que la relación con los parientes de su pareja es mala, en consideración de que no se llevan bien, no se hablan o no les interesa.

**CUADRO 10: Tipos de relación con los parientes de su pareja del informante**

TIPOS DE RELACIÓN CON LOS PARIENTES DE SU PAREJA	F	%
BUENO	13	26.00
REGULAR	12	24.00
MALO	4	8.00
NO HAY NINGUNA RELACIÓN	21	42.00
Total	50	100.00

*Fuente: Sistematización de información de los instrumentos de investigación de campo. Noviembre de 2015*

Algunos de los entrevistados mencionan que la relación con los parientes de su pareja es buena porque les ayudan cuando tiene alguna necesidad, pero la mayoría de los entrevistados mencionan que no tienen mucha relación porque están lejos, o no les interesa saber de ellos.

**GRÁFICO 10: Tipos de relación con los parientes de su pareja del informante**

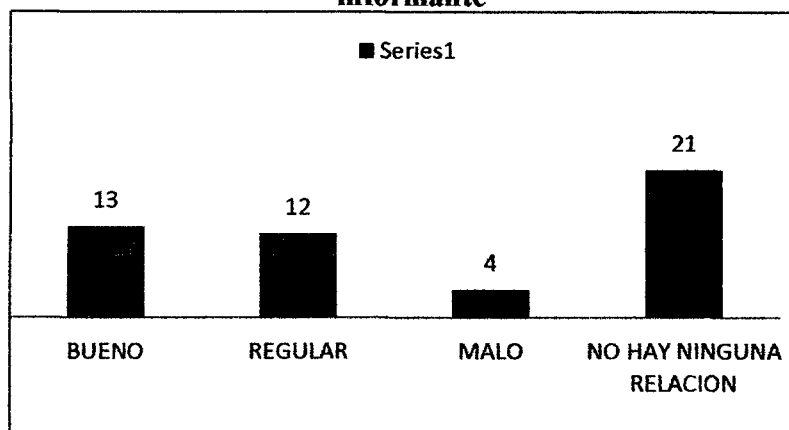

Fuente: Elaborado de acuerdo al instrumento de investigación de campo, noviembre de 2015.

### 3.1.11. Lugar de procedencia del informante

De acuerdo a la información obtenida de campo con respecto al lugar de procedencia de los informantes se muestra que el 14% son de la ciudad de Ayacucho. Muy por el contrario tenemos que la mayoría de los informantes que representa el 86% del total tienen procedencia foránea es decir son de las diferentes provincias, distritos y anexos de la ciudad de Ayacucho. Cabe mencionar que sumando los porcentajes de su procedencia de los informantes el 30% representa al VRAEM.

**CUADRO 11: Lugar de procedencia del informante**

LUGAR DE PROCEDENCIA SUYO	f	%
AYACUCHO	7	14.00
TAMBO	3	6.00
PACAYCASA	2	4.00
HUASCAHURA	1	2.00
SAN MIGUEL	2	4.00
PICHARI	2	4.00
VILCASHUAMAN	2	4.00
CHISCHI	2	4.00
LUCANAS	1	2.00
ANCO	2	4.00
CANGALLO	2	4.00
PALMAPAMPA	2	4.00

LUGAR DE PROCEDENCIA SUYO	f	%
PAMPACANGALLO	1	2.00
SANTA ROSA	5	10.00
CHINCHEROS	2	4.00
CHIARA	1	2.00
SIVIA	2	4.00
SAN FRANCISCO	3	6.00
HUANTA	2	4.00
ACOCRO	1	2.00
LIMA	1	2.00
LLOCHEGUA	1	2.00
COMPAÑÍA	1	2.00
HUANCAYO	2	4.00
Total	50	100.00

Fuente: Sistematización de información de los instrumentos de investigación de campo. Noviembre de 2015

**GRÁFICO 11: Lugar de procedencia del informante**

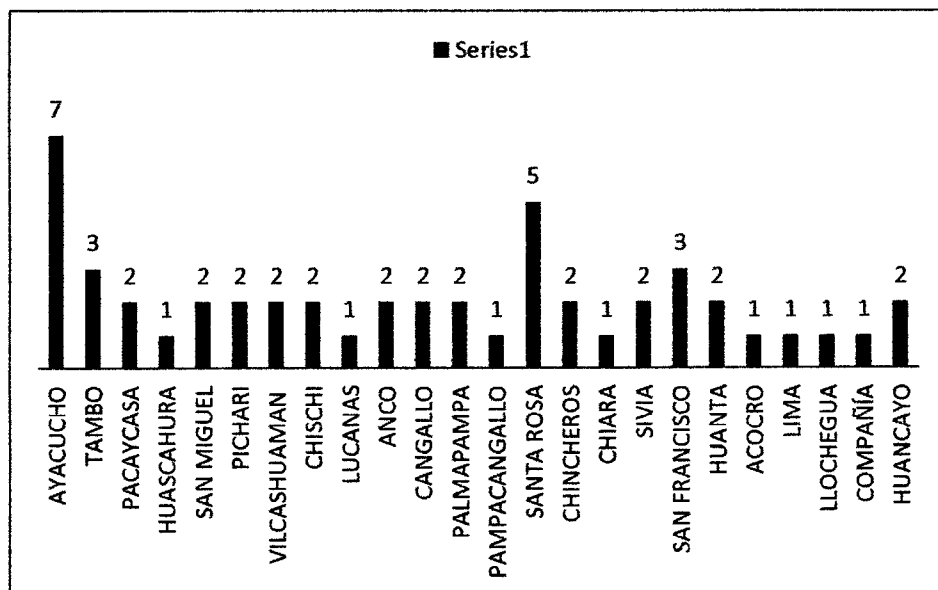

Fuente: Elaborado de acuerdo al instrumento de investigación de campo, noviembre de 2015.

### 3.1.12. Lugar de procedencia de su pareja

Con respecto a la información obtenida de campo se deduce que el 30% de la procedencia de la pareja de los informantes es

la ciudad de Ayacucho. Muy por el contrario tenemos que el 70% de la procedencia de la pareja es foránea, es decir su procedencia son los distintos provincias, distritos y anexos de la ciudad de Ayacucho que mayormente pertenecen al área rural. También podemos mencionar que el 24% de los informantes mencionan que su procedencia de su pareja es el VRAEM (Pichari, Kimbiri, Santa Rosa, San Francisco, Sivia). Con respecto a la pregunta que no tiene y que representa el 14% de los informantes, se sabe que son solteros, viudos o separados.

**CUADRO 12: Lugar de procedencia de la pareja del informante**

LUGAR DE PROCEDENCIA DE SU PAREJA	f	%
AYACUCHO	15	30.00
TAMBO	3	6.00
PICHARI	5	10.00
VILCASHUAMAN	2	4.00
CHUSCHI	1	2.00
KIMBIRI	2	4.00
LUCANAS	1	2.00
PAMPACANGALLO	1	2.00
HUANTA	2	4.00
SANTA ROSA	1	2.00
CHINCHEROS	1	2.00
SAN FRANCISCO	2	4.00
PATIBAMBA	1	2.00
FAJARDO	2	4.00
SIVIA	2	4.00
RANCHA	1	2.00
CHACCO	1	2.00
NO TIENE	7	14.00
Total	50	100.00

*Fuente: Sistematización de información de los instrumentos de investigación de campo.*

*Noviembre de 2015*

**GRÁFICO 12: Lugar de procedencia de la pareja del informante**

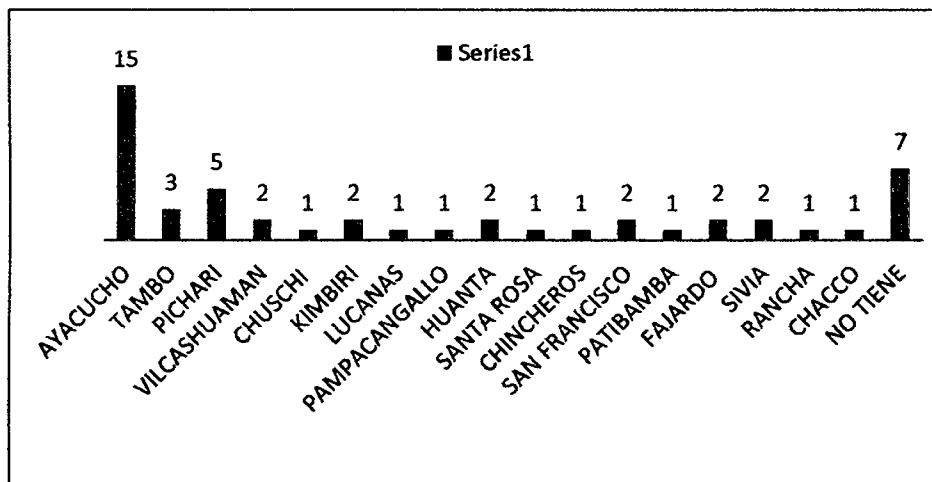

Fuente: Elaborado de acuerdo al instrumento de investigación de campo, noviembre de 2015.

**3.1.13. Grado de instrucción del informante**

De acuerdo a la información obtenida, se muestra que el 38% de los entrevistados no tiene educación, en consideración de que la mayoría de los informantes provienen de las zonas rurales y que se dedican básicamente a la agricultura y no pudieron estudiar por cuestiones económicas, políticas y sociales. Por otro lado tenemos 8% de los informantes que tienen como grado de instrucción superior no universitario es decir son técnicos en enfermería, auxiliares entre otros.

**CUADRO 13: Grado de instrucción del informante**

CUAL ES SU GRADO DE INSTRUCCIÓN	f	%
PRIMARIA	13	26.00
SECUNDARIA	8	16.00
SUPERIOR UNIVERSITARIO	6	12.00
SUPERIOR NO UNIVERSITARIO	4	8.00
NO TIENE	19	38.00
Total	50	100.00

Fuente: Sistematización de información de los instrumentos de investigación de campo. Noviembre de 2015

**GRÁFICO 13: Grado de instrucción del informante**

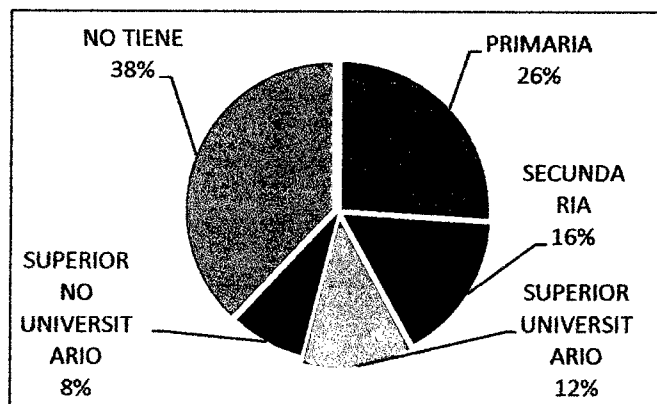

Fuente: Elaborado de acuerdo al instrumento de investigación de campo, noviembre de 2015.

#### 3.1.14. Grado de instrucción de su familia

Con respecto al grado de instrucción de la familia encontramos que el 38 % tienen educación primaria, en consideración de que son los hijos de los informantes y que en la actualidad están estudiando. Por otro lado encontramos que el 10% de la familia de los informantes no tiene educación, puesto que se dedican más al trabajo o no tienen los recursos necesarios los padres para que eduquen.

**CUADRO 14: Grado de instrucción de la familia del informante**

CUAL ES SU GRADO DE INSTRUCCIÓN DE SU FAMILIA	F	%
PRIMARIA	19	38.00
SECUNDARIA	18	36.00
SUPERIOR UNIVERSITARIO	8	16.00
NO TIENE	5	10.00
Total	50	100.00

Fuente: Sistematización de información de los instrumentos de investigación de campo. Noviembre de 2015

En el grafico plasmamos el porcentaje de cada grado de instrucción al que pertenece la familia de los informantes, cabe mencionar que se encontró que el 16% de la familia de los informantes son estudiantes universitarios (UNSCH).

**GRÁFICO 14: Grado de instrucción de la familia del informante**

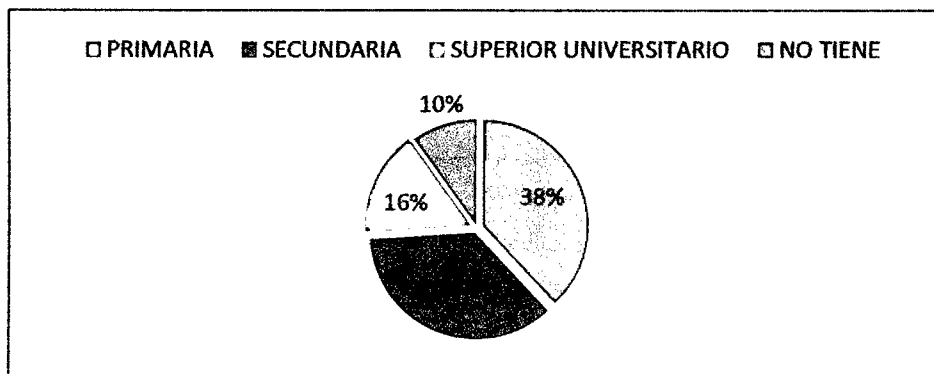

Fuente: Elaborado de acuerdo al instrumento de investigación de campo, noviembre de 2015.

### RELACIÓN CON EL LUGAR DE SU ORIGEN

#### 3.1.15. Frecuencia de visita al lugar de su origen

El 36% de la población solo va a veces a su lugar de origen, ya sea por cuestiones de trabajo o visitar a sus parientes. Por otro lado tenemos que el 34% de los informantes van siempre o tienen contacto con su lugar de origen por cuestiones de trabajo ya que gran parte de su economía depende de la producción de su tierra. Por el contrario encontramos que el 30% de los informantes no visita a su lugar de origen por razones de que vendieron sus terrenos (chacras) para poder vivir en la ciudad, también por la violencia vivida en aquellos tiempos (terrorismo) o simplemente son originarios de la ciudad de Ayacucho.

**CUADRO 15: Frecuencia de visita al lugar de su origen del informante**

FRECUENCIA DE VISITA AL LUGAR DE SU ORIGEN	f	%
A VECES	18	36.00
SIEMPRE	17	34.00
NUNCA	15	30.00
Total	50	100.00

Fuente: Sistematización de información de los instrumentos de investigación de campo. Noviembre de 2015



En el siguiente grafico mostramos los porcentajes que con qué frecuencia se va a sus lugares de origen los informantes o no también, cabe mencionar dentro de la respuesta que nunca va a su lugar de origen son algunos originarios de Ayacucho.

**GRÁFICO 15: Frecuencia de visita al lugar de su origen del informante**

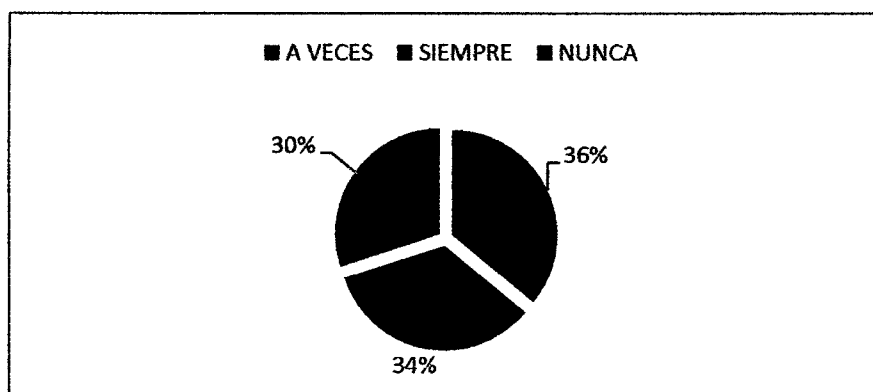

*Fuente: Elaborado de acuerdo al instrumento de investigación de campo, noviembre de 2015.*

### **3.1.16. Productos que trae o le envían del lugar de su origen**

De acuerdo a la información obtenida de campo con respecto a la pregunta de qué productos trae de su lugar de origen o le envían el 40% de los informantes que pertenecen a la zona del VRAEM (selva) traen como el cacao, café, coca y frutas; es decir estos productos son vendidos y a la vez consumidos. Por otro lado tenemos la sierra con un 36% que le envían o traen productos como la papa, maíz, cebada, carne, chuno y verduras estos alimentos complementan su dieta alimenticia de los informantes. También tenemos productos que traen o envían de la costa que representa el 8% como es el azúcar, arroz y fideo que son utilizados básicamente para el comercio. Es importante mencionar que dentro de los otros que representa el 16% de los informantes están incluido las personas que son originarios de la ciudad de Ayacucho, y además son algunos que ya no van a su lugar de origen por razones de que vendieron sus terrenos (chacras).

**CUADRO 16: Productos que trae o le envían del lugar de su origen del informante**

PRODUCTOS QUE TRAE O LE ENVÍAN DE SU LUGAR DE ORIGEN	PRODUCTOS	F	%
COSTA	azúcar, arroz, fideos	4	8.00
SIERRA	papa, maíz, cebada, carne, chuno y verduras	18	36.00
SELVA	Cacao, coca, café, yuca y frutas (plátano mango coco, etc.)	20	40.00
OTROS		8	16.00
Total		50	100.00

*Fuente: Sistematización de información de los instrumentos de investigación de campo. Noviembre de 2015*

**3.1.17. Antes de vivir en el asentamiento humano de Mollepata donde residían**

De acuerdo a la información obtenida de campo, cabe mencionar respecto sobre la pregunta de que antes de vivir en el AA.HH Mollepata donde residían; encontramos que el 32 % de los informantes vivían en la casa de sus padres. Por otro lado encontramos que el 18% de los informantes vivían en casa sus parientes, es decir de sus familiares o conocidos.

**CUADRO 17: Antes de vivir en Mollepata donde residía el informante**

ANTES DE VIVIR EN EL ASENTAMIENTO HUMANO DE MOLLEPATA DONDE RESIDÍAN	f	%
CASA DE SUS PADRES	16	32.00
CASA DE SUS PARIENTES	9	18.00
CASA ALQUILADA	10	20.00
OTROS	15	30.00
Total	50	100.00

*Fuente: Sistematización de información de los instrumentos de investigación de campo. Noviembre de 2015*

En el grafico se muestra que 16 de los informantes viven en la casa de sus padres que representa el 32%, y 9 de los informantes que viven en la casa de sus parientes que

representa el 18%. Cabe mencionar que los informantes que vivieron en casas alquiladas son foráneos o provenientes de familias extensas que representa el 20%. Por otro lado se consideró en los Otros a las personas que viven en sus lugares de orígenes que representa el 30%.

**GRÁFICO 16: Antes de vivir en Mollepata donde residía el informante**

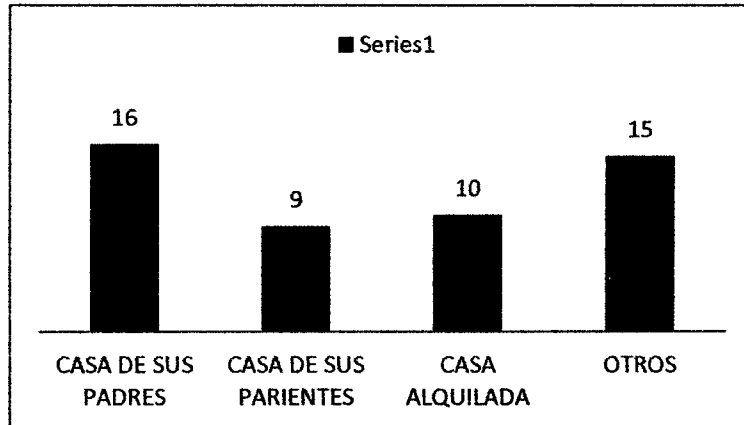

*Fuente: Elaborado de acuerdo al instrumento de investigación de campo, noviembre de 2015.*

### **3.1.18. Que motivó a que residan en el asentamiento humano de Mollepata**

De acuerdo a la información obtenida de campo con respecto, que motivó a que residan en el AA.HH. Mollepata encontramos que el 64% de los informantes menciona que fue para tener una casa propia mediante la informalidad (invasión), en consideración de que proviene de familias extensas y a la vez son foranes y que han vivido en casa alquilada y que apuntan a buscar nuevos horizontes en las capitales de la ciudad lo cual les permite ofrecer mejor calidad educativa a sus hijos y establecerse de manera segura en un hogar propio y de acuerdo a sus posibilidades. Por otro lado tenemos que lo hicieron por razones de pobreza que representa el 6%, ya que por un medio legal no podían comprar un terreno por cuestiones económicos.

**CUADRO 18: Que motivó a que resida en el A.H Mollepata**

QUE MOTIVÓ A QUE RESIDAN EN EL ASENTAMIENTO HUMANO DE MOLLEPATA	f	%
POBREZA	3	6.00
EDUCACIÓN	11	22.00
TRABAJO	4	8.00
TENER UNA CASA PROPIA	32	64.00
Total	50	100.00

*Fuente: Sistematización de información de los instrumentos de investigación de campo. Noviembre de 2015*

En el grafico se muestra que el 32 de los informantes mencionaron que el motivo para que residan en el AA.HH Mollepata fue para tener un terreno y una casa propia que representa el 64%, también debemos mencionar que el 6 % lo hizo por razones de pobreza, y el 22 % lo hizo por razones de educación es decir para tener mejor calidad de vida para sus hijos así tener oportunidades de trabajo y ser competente en esta vida y el 4% fue por trabajo.

**FOTO 3: Parque central del A.H Mollepata**



*Fuente: fotografía tomada por el investigador noviembre de 2015.*

### GRÁFICO 17: Que motivó a que resida en Mollepata al informante

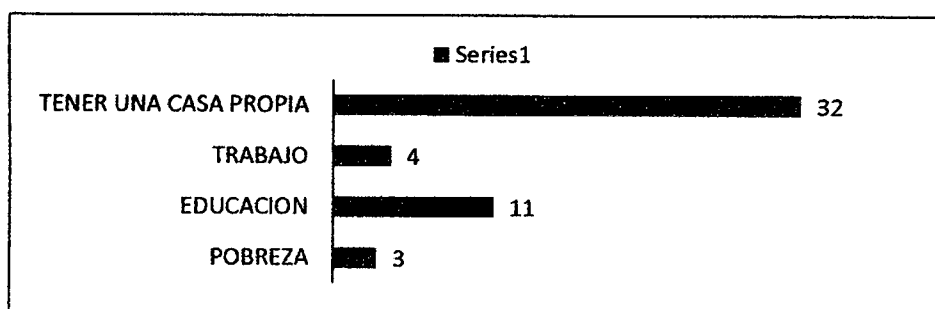

Fuente: Elaborado de acuerdo al instrumento de investigación de campo, noviembre de 2015.

#### 3.1.19. Desde cuando vive en el asentamiento humano de Mollepata

El 68% de los informantes son parte de este AA.HH Mollepata desde el año 2000 es decir que la mayoría de los informantes son parte de la ocupación ilegal de tierras (invasión) que surgió en ese año, con respecto al año 2002 que representa el 2% de los informantes es en donde se da el proceso de compra y traspaso de los terrenos ocupados.

#### CUADRO 19: Desde cuando vive en Mollepata el informante

DESDE CUANDO VIVE EN EL ASENTAMIENTO HUMANO DE MOLLEPATA	F	%
2000	34	68.00
2002	1	2.00
2003	7	14.00
2005	2	4.00
2006	3	6.00
2008	1	2.00
2009	2	4.00
Total	50	100.00

Fuente: Sistematización de información de los instrumentos de investigación de campo. Noviembre de 2015.

En el gráfico se plasma que el 68 % de la población viven desde el año 2000 es decir que en esa fecha se dio el proceso de ocupación de tierras que en esa fecha se llamaba S Perú, y que actualmente es conocido como Mollepata. Con referente a las de más años es en donde se dio el proceso de compra y venta de los terrenos ya ocupados como se muestra en el gráfico.

**FOTO 4: Vista panorámica del A.H Mollepata**



Fuente: fotografía tomada por el investigador noviembre de 2015.

**GRÁFICO 18: Desde cuando vive en Mollepata el informante**

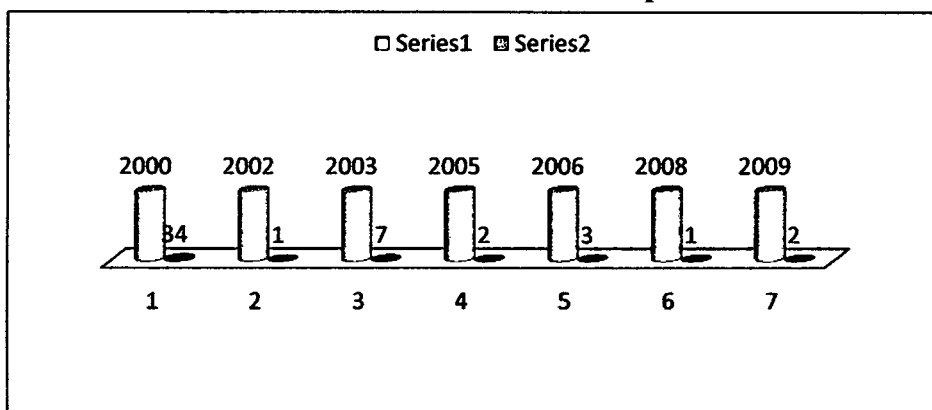

Fuente: Elaborado de acuerdo al instrumento de investigación de campo, noviembre de 2015.

### 3.1.20. Actividad principal de la familia

De acuerdo a la información obtenida de campo, la actividad principal de los informantes son diversos entre ellas tenemos comerciante (tienda minorista) que representa el 20% de los informantes, mototaxista el 6%, construcción civil el 8%, albañil el 6%, taxista el 4%, cobrador de combi 2%, criador de animales 6%, estibador 2%, vendedora de anticuchos 2%, agricultor 10%, comerciante ambulatorio 4%, carpintería el 2%, vende pasajes en el terminal 2%, profesor el 8%, mecánico el 2%, estudiante universitario 2%, lavandera 2 %, obrero 2%, enfermera 2%,

auxiliar en colegio 2%, trabajador administrativo (UNSCH) 2% e ingeniero sistemas 2%.

**CUADRO 20: Actividad principal del informante**

CUAL ES SU ACTIVIDAD PRINCIPAL Y LA DE LOS MIEMBROS DE LA FAMILIA	F	%
COMERCIANTE (Tienda Minorista)	10	20.00
MOTOTAXISTA	3	6.00
CONSTRUCCIÓN CIVIL	4	8.00
ALBAÑIL	3	6.00
TAXISTA	2	4.00
COBRADOR DE COMBI	2	4.00
CRIADOR DE CHANCHOS Y OVEJAS	3	6.00
ESTIBADOR	1	2.00
VENDE ANTICUCHOS	1	2.00
AGRICULTOR	5	10.00
COMERCIANTE AMBULATORIO( vende golosinas en triciclo)	2	4.00
CARPINTERÍA	1	2.00
VENDE PASAJES EN EL TERMINAL	1	2.00
PROFESOR (A)	4	8.00
MECÁNICO	1	2.00
ESTUDIANTE UNIVERSITARIO	1	2.00
LAVANDERA	1	2.00
OBRAERO	1	2.00
ENFERMERA	1	2.00
AUXILIAR EN COLEGIO	1	2.00
TRABAJADOR ADMINISTRATIVO (UNSCH)	1	2.00
INGENIERO SISTEMAS	1	2.00
Total	50	100.00

*Fuente: Sistematización de información de los instrumentos de investigación de campo. Noviembre de 2015*

En el siguiente grafico mostramos la cantidad de los informantes que se dedica a su actividad principal y el más representativo es el comercio (actividad ambulatorio).

**GRÁFICO 19: Actividad principal del informante**

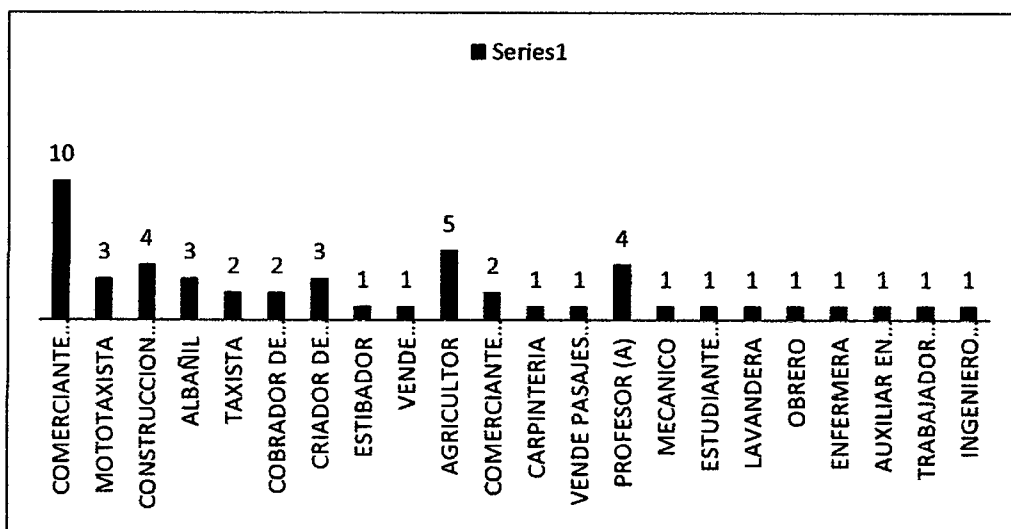

Fuente: Elaborado de acuerdo al instrumento de investigación de campo, noviembre de 2015.

**3.1.21. Algunos de los miembros de su familia trabaja en alguna dependencia estatal**

De acuerdo a la información obtenida de campo se obtuvo con respecto a la pregunta de que si algún miembro de su familia de los informantes trabajaba en alguna dependencia estatal, el 70% respondieron que no, en consideración de que se dedican a diversos labores no estatales. Muy por el contrario tenemos que el 30% de que si trabajan en una dependencia estatal, es decir en las municipalidades, gobierno regional, UGEL entre otros.

**CUADRO 21: Trabaja en un dependencia estatal los miembros del informante**

ALGUNOS DE LOS MIEMBROS DE SU FAMILIA TRABAJA EN ALGUNA DEPENDENCIA ESTATAL	f	%
SI	15	30.00
NO	35	70.00
Total	50	100.00

Fuente: Sistematización de información de los instrumentos de investigación de campo. Noviembre de 2015



**FOTO 5: Centro cívico del asentamiento humano Mollepata**



*Fuente: fotografía tomada por el investigador noviembre de 2015.*

**GRÁFICO 20: Trabaja en un dependencia estatal los miembros del informante**

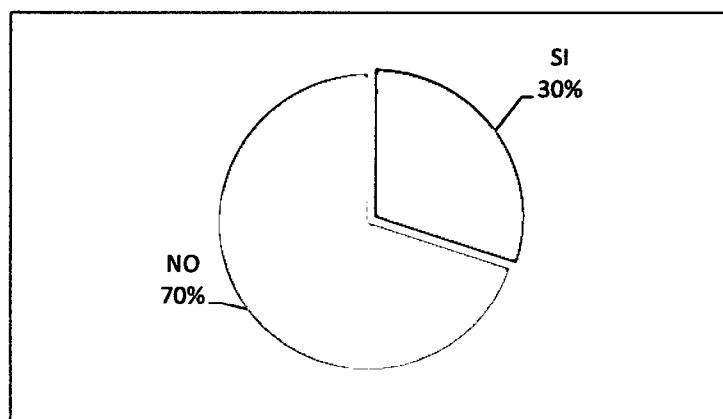

*Fuente: Elaborado de acuerdo al instrumento de investigación de campo, noviembre de 2015.*

## **PROGRAMAS SOCIALES Y EMPLEABILIDAD**

### **3.1.22. Los miembros de la familia están inmersos en los programas sociales del gobierno local y nacional**

De acuerdo a la información obtenida de campo con respecto a la pregunta de que si los miembros de la familia están inmersos en los programas sociales del gobierno local y nacional encontramos de que el 32% los informantes respondieron que sí, es decir están inmersos en programas como Vaso de leche, Club de madres, Qali warma, cuna más, Pronaa y Pensión 65. Por otro lado encontramos que el 68 % de los informantes no pertenecen o no están inmersos a los programas sociales del gobierno local y nacional, puesto que estos programas sociales no llegan a todos o no están informados.

**CUADRO 22: Los miembros de la familia están inmersos en los programas sociales del gobierno local y nacional**

LOS MIEMBROS DE LA FAMILIA ESTÁN INMERSOS EN LOS PROGRAMAS SOCIALES DEL GOBIERNO LOCAL Y NACIONAL	F	%
SI	16	32.00
NO	34	68.00
Total	50	100.00

*Fuente: Sistematización de información de los instrumentos de investigación de campo. Noviembre de 2015*

**FOTO 6: Puesto de salud del A.H Mollepata**

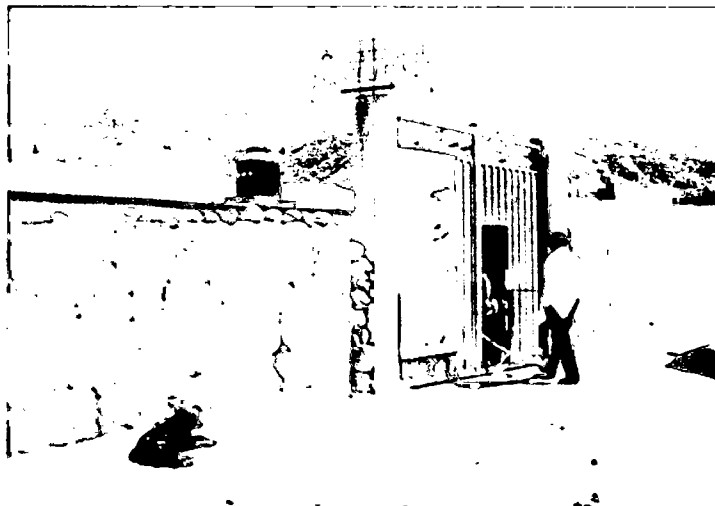

*Fuente: fotografía tomada por el investigador noviembre de 2015.*

**GRÁFICO 21: Los miembros de la familia están inmersos en los programas sociales del gobierno local y nacional**

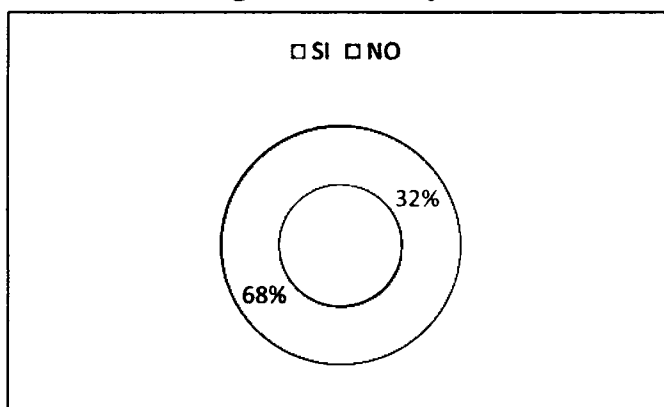

*Fuente: Elaborado de acuerdo al instrumento de investigación de campo, noviembre de 2015.*

### **3.1.23. Fuente de ingreso económico de la familia**

El 56% de los informantes menciona que la fuente de ingreso de la familia es procedente de la mano de obra del esposo es decir de la fuerza de trabajo. Por otro lado también tenemos que el 12% son procedentes de la mano de obra de la madre, en consideración de que son madres solteras, separadas o viudas que están a cargo de la familia. El 26% de los informantes menciona que la fuente de ingreso de su familia es por la venta

de su producto, es decir son comerciantes de mil oficios. El 6% menciona que su fuente de ingreso de la familia es por la venta de sus animales es decir crían chanco, gallina, cuy y ovejas y con ello sostienen la familia. Muy por el contrario tenemos a los otros que representa el 4% de los informantes que la fuente de ingreso es él envió o giro de dinero por parte de sus familiares o se dedican a trabajos temporales, en este caso nos referimos a los estudiantes.

**CUADRO 23: Fuente de ingreso económico de la familia**

CUAL ES LA FUENTE DE INGRESO ECONÓMICO DE LA FAMILIA	F	%
MANO DE OBRA DEL ESPOSO	26	52.00
MANO DE OBRA DE LA MADRE	6	12.00
VENTA DE PRODUCTOS	13	26.00
VENTA DE SUS ANIMALES	3	6.00
OTROS	2	4.00
Total	50	100.00

*Fuente: Sistematización de información de los instrumentos de investigación de campo. Noviembre de 2015*

**GRÁFICO 22: Fuente de ingreso económico de la familia**

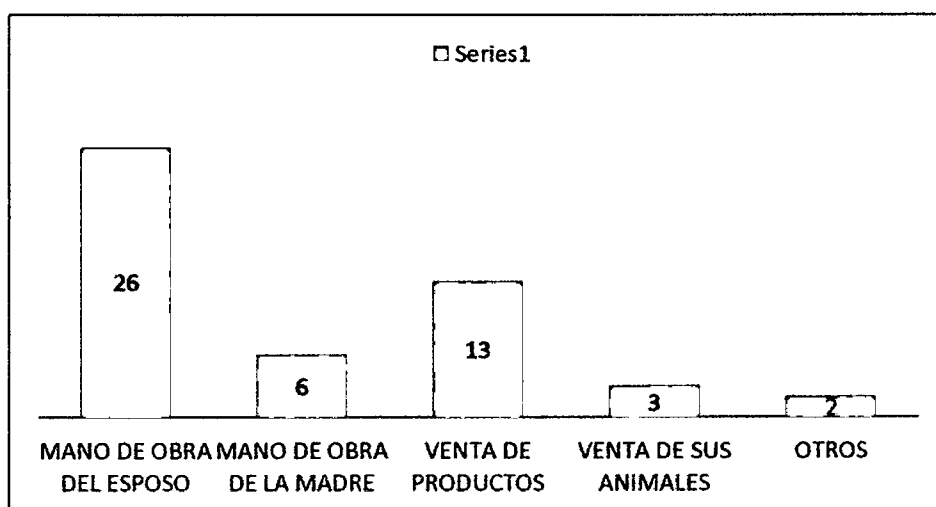

*Fuente: Elaborado de acuerdo al instrumento de investigación de campo, noviembre de 2015.*

**FOTO 7: Fuente de ingreso económico del poblador del A.H Mollepata**



*Fuente: fotografía tomada por el investigador noviembre de 2015.*

**3.1.24. Otras actividades desarrolladas para la manutención familiar**

De acuerdo a la información recogida de campo con respecto a la pregunta que otras actividades desarrolla para la manutención de la familia encontramos que el 28% de los informantes respondieron otros, en consideración de que dentro de ello se encuentra las personas que solo se dedican a una sola cosa es decir ya sea al comercio, al trabajo en las instituciones donde encontramos a los profesionales. Sin embargo tenemos otros porcentajes que teniendo trabajos fijos se dedican a otros labores para la manutención familiar como mototaxi 10%, taxista el 8%, pintor el 4%, construcción civil el 8%, estibador el 6%, cocinera el 6%, vendedora de chicha y gelatina el 8%, cobrador 12% y albañil 10%. Cabe mencionar que los informantes se dedican a estas labores aparte de tener un trabajo estable para la manutención familiar ya que el dinero no es suficiente y no cubre las necesidades del informante.

**CUADRO 24: Otras actividades que desarrolla para la manutención familiar**

QUE OTRAS ACTIVIDADES DESARROLLA PARA LA MANUTENCIÓN FAMILIAR	f	%
MOTOTAXISTA	5	10.00
TAXISTA	4	8.00
PINTOR	2	4.00
CONSTRUCCIÓN CIVIL	4	8.00
ESTIBADOR	3	6.00
COCINERA	3	6.00
VENDE CHICHA Y GELATINA	4	8.00
COBRADOR	6	12.00
ALBAÑIL	5	10.00
OTROS	14	28.00
Total	50	100.00

Fuente: Sistematización de información de los instrumentos de investigación de campo. Noviembre de 2015

**FOTO 8: Actividad ambulatoria del poblador del A.H Mollepata**



Fuente: fotografía tomada por el investigador noviembre de 2015.

**GRÁFICO 23: Otras actividades que desarrolla para la manutención familiar**

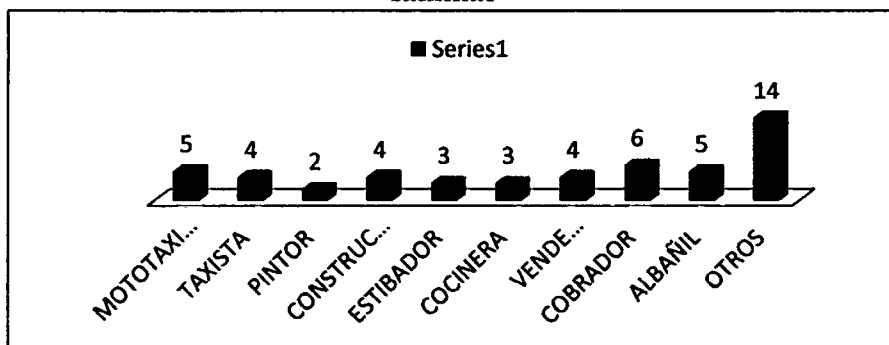

Fuente: Elaborado de acuerdo al instrumento de investigación de campo, noviembre de 2015.

**3.1.25. A que se dedica su cónyuge y que otras actividades desarrolla para la manutención familiar**

De acuerdo a la información obtenida de campo con respecto a la pregunta a que se dedica su cónyuge para la manutención familiar se encontró que se dedican a diferentes labores para sostener la familia, cabe mencionar que dentro de ello está la esposa o el esposo donde encontramos que el 2% se dedica a lavar ropa, construcción civil el 10%, taxista el 6%, agricultor el 6%, vende cebiche en triciclo el 2%, vende frutas en triciclo el 2%, vende verduras en la puerta de su casa el 2%, comerciante (tienda de ferretería) el 2%, cría animales el 2%, vende chicha y gaseosa en carretilla el 4%, vende anticuchos el 2%, vende comida el 4%, albañil el 4%, mototaxista el 6%, atiende cabinas de internet 2%, comerciante (pequeña bodega) el 6%, trabajadora social 2%, ingeniero civil el 2%, trabajador del gobierno regional 2%, ama de casa el 4%, enfermera el 2%, seguridad ciudadana (serenazgo) el 2% y restaurante el 2%. Por otro lado cabe mencionar que el 20% de los informantes mencionaron que NO TIENE, en consideración de que son informantes solteros o personas separadas o viudas.

**CUADRO 25: Actividades del cónyuge para la manutención familiar**

A QUE SE DEDICA SU CÓNYPUGE Y QUE OTRAS ACTIVIDADES DESARROLLA PARA LA MANUTENCIÓN FAMILIAR	f	%
LAVANDERA	1	2.00
CONSTRUCCIÓN CIVIL	5	10.00
TAXISTA	3	6.00
AGRICULTOR	3	6.00
VENDE CEBICHE EN TRICICLO	1	2.00
VENDE FRUTAS EN TRICICLO	1	2.00
VENDE VERDURAS EN LA PUERTA DE SU CASA	1	2.00
COMERCIANTE (tienda de ferretería)	1	2.00
CRÍA ANIMALES	2	4.00
VENDE CHICHA Y GASEOSA EN CARRETILLA	2	4.00
VENDE ANTICUCHOS	1	2.00
VENDE COMIDAS	2	4.00
ALBAÑIL	2	4.00

A QUE SE DEDICA SU CÓNYUGE Y QUE OTRAS ACTIVIDADES DESARROLLA PARA LA MANUTENCIÓN FAMILIAR	f	%
MOTOTAXISTA	3	6.00
ATIENDE CABINAS DE INTERNET	1	2.00
COMERCIANTE ( pequeña bodega)	3	6.00
TRABAJADORA SOCIAL	1	2.00
INGENIERO CIVIL	1	2.00
TRABAJADOR DEL GOBIERNO REGIONAL	1	2.00
AMA DE CASA	2	4.00
ENFERMERA TÉCNICA	1	2.00
SEGURIDAD CIUDADANA (SERENAZGO)	1	2.00
RESTAURANTE	1	2.00
NO TIENE	10	20.00
Total	50	100.00

*Fuente: Sistematización de información de los instrumentos de investigación de campo. Noviembre de 2015*

**FOTO 9: Comerciante minorista (actividad realizada por el cónyuge) del A.H Mollepata**



*Fuente: fotografía tomada por el investigador noviembre de 2015.*



**GRÁFICO 24: Actividades del cónyuge para la manutención familiar**

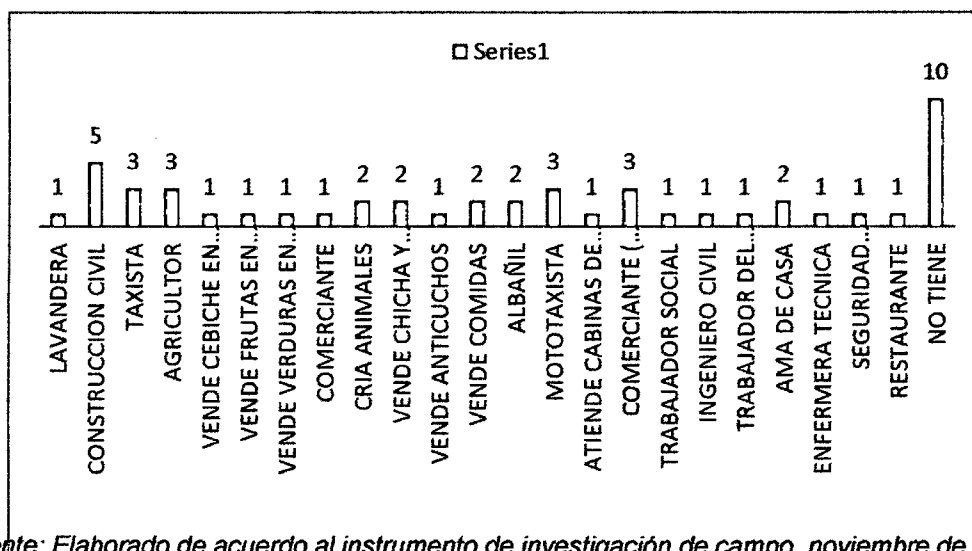

Fuente: Elaborado de acuerdo al instrumento de investigación de campo, noviembre de 2015.

### 3.1.26. Miembros de la familia que cooperan con la manutención familiar

De acuerdo a la información obtenida de campo con respecto a la pregunta que otros miembros de la familia coopera en la manutención familiar se encontró que el 40% cooperan los hijos en la manutención familiar es decir ayudan en los trabajos de los padres ya sea ayudando a vender productos, ayudando a sembrar y en los quehaceres de la casa no necesariamente económicamente sino con fuerza de trabajo. Por otro lado tenemos que el 6% mencionan que cooperan los cuñados para la manutención de la familia, es decir la mayoría económicamente. El 10% menciona que cooperan los sobrinos (ahijados) en la manutención familiar ya sea en el trabajo o económicamente. El 6% menciona que cooperan los tíos para la manutención familiar ya sea económicamente como en mano de obra. Muy por el contrario tenemos que el 38% no tienen apoyo para la manutención familiar, es decir solo cooperan los padres para las necesidades de la casa.

**CUADRO 26: Miembros que cooperan para la manutención familiar**

QUE OTROS MIEMBROS DE LA FAMILIA COOPERAN CON LA MANUTENCIÓN FAMILIAR	f	%
CUÑADOS	3	6.00
HIJOS	20	40.00
SOBRINO (AHIJADOS)	5	10.00
TÍOS	3	6.00
NO HAY	19	38.00
Total	50	100.00

*Fuente: Sistematización de información de los instrumentos de investigación de campo. Noviembre de 2015*

**FOTO 10: Comerciante ambulatoria (vendedora de chicha) del A.H Mollepata**



*Fuente: fotografía tomada por el investigador noviembre de 2015.*

**GRÁFICO 25: Miembros que cooperan para la manutención familiar**

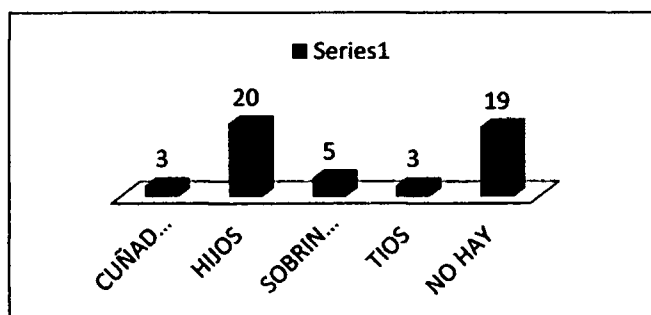

*Fuente: Elaborado de acuerdo al instrumento de investigación de campo, noviembre de 2015.*

### 3.1.27. Ingreso económico mensual del informante

El 16% de los informantes tienen un ingreso económico que fluctúa entre 350 a 450 soles, es decir tienen un ingreso menos que la canasta familiar. Por otro lado tenemos que el 4% de los informantes tienen un ingreso económico que oscila entre 450 a 550 soles, el 10% de los informantes menciona que su ingreso económico es entre 550 a 650 soles, el 6 % menciona que es entre 650 a 750 soles, el 12% menciona que es entre 750 a 850 soles y el 16% menciona que es entre 850 a 950 soles. Muy por el contrario tenemos que el 36% de los informantes tienen un ingreso económico que fluctúa entre 950 a más, que dentro de ello están considerado los profesionales, comerciantes y técnicos.

**CUADRO 27: Ingreso económico del informante**

CUAL ES SU INGRESO PROMEDIO MENSUAL	f	%
350 A 450 SOLES	8	16.00
450 A 550 SOLES	2	4.00
550 A 650 SOLES	5	10.00
650 A 750 SOLES	3	6.00
750 A 850 SOLES	6	12.00
850 A 950 SOLES	8	16.00
950 A MAS	18	36.00
Total	50	100.00

Fuente: Sistematización de información de los instrumentos de investigación de campo. Noviembre de 2015

**GRÁFICO 26: Ingreso económico del informante**

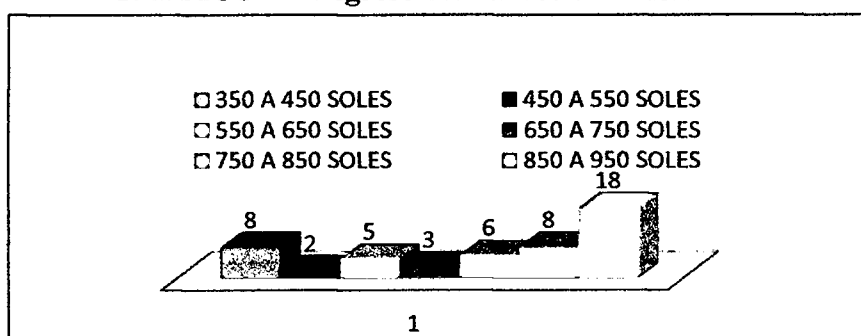

Fuente: Elaborado de acuerdo al instrumento de investigación de campo, noviembre de 2015.

### 3.1.28. Ingreso económico mensual del cónyuge

Con respecto a ello el 26% de los informantes mencionan que no tienen, es decir que son personas solteras, separadas o viudas. Por otro lado tenemos que el 12% tiene un ingreso económico de su cónyuge que oscila entre 350 a 450 soles, el 4% menciona que su cónyuge tiene un ingreso entre 450 a 550 soles, el 12% menciona que su ingreso del cónyuge es entre 550 a 650 soles, 12% menciona que su ingreso del cónyuge es entre 650 a 750 soles, el 6% menciona que su ingreso del cónyuge es entre 750 a 850 soles y el 28% menciona que su ingreso económico del cónyuge fluctúa entre 850 a más, en donde están considera los profesionales y técnicos.

**CUADRO 28: Ingreso económico del cónyuge del informante**

CUAL ES EL INGRESO DE SU CÓNYUGE PROMEDIO MENSUAL	f	%
NO TIENE	13	26.00
350 A 450 SOLES	6	12.00
450 A 550 SOLES	2	4.00
550 A 650 SOLES	6	12.00
650 A 750 SOLES	6	12.00
750 A 850 SOLES	3	6.00
850 A MAS	14	28.00
Total	50	100.00

Fuente: Sistematización de información de los instrumentos de investigación de campo. Noviembre de 2015

**GRÁFICO 27: Ingreso económico del cónyuge del informante**

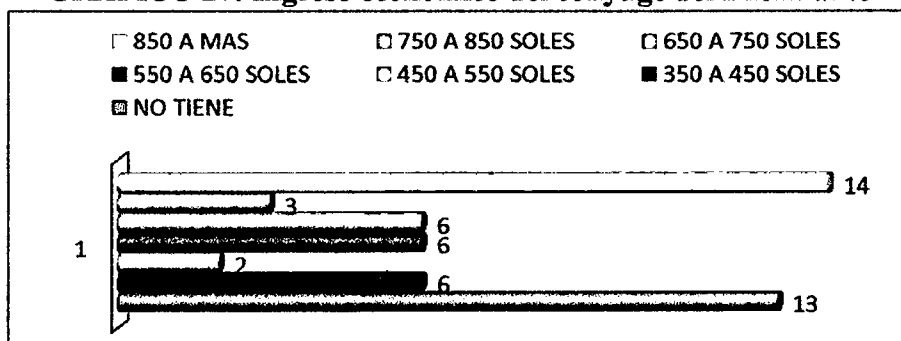

Fuente: Elaborado de acuerdo al instrumento de investigación de campo, noviembre de 2015.

### 3.1.29. Ingreso económico mensual de los miembros de la familia

De acuerdo a la información obtenida de campo con respecto a la pregunta cuál es el ingreso económico de los miembros de la familia, se muestra en el cuadro de que el 56% no tienen ingreso económico de los miembros de su familia, en consideración de que sus hijos no trabajan y se dedican al estudio.

Por otro lado tenemos que el 4 % del miembro de familia tiene un ingreso entre 100 a 250 soles, 6 % tiene un ingreso económico de su miembro de familia que fluctúa entre 250 a 350 soles, el 2% menciona que su ingreso es 350 a 450 soles; cabe mencionar que estos trabajos realizados son temporales como un cachueleo.

Muy por el contrario tenemos que el 2% de los miembros de familia tiene un ingreso que fluctúa entre 450 y 550 soles, el 4% menciona que tiene un ingreso entre 550 a 650 soles y el 26% menciona que tiene un ingreso entre 650 a más, cabe mencionar de que estos trabajos realizados con establecimientos que dentro de ello consideramos a los técnicos y profesionales.

**CUADRO 29: Ingreso económico de los miembros de familia del informante**

CUAL ES SU INGRESO DE LOS OTROS MIEMBROS DE LA FAMILIA PROMEDIO MENSUAL	<i>f</i>	%
NO TIENE	28	56.00
100 A 250 SOLES	2	4.00
250 A 350 SOLES	3	6.00
350 A 450 SOLES	1	2.00
450 A 550 SOLES	1	2.00
550 A 650 SOLES	2	4.00
650 A MAS	13	26.00
Total	50	100.00

*Fuente: Sistematización de información de los instrumentos de investigación de campo. Noviembre de 2015*

**GRÁFICO 28: Ingreso económico de los miembros de familia del informante**

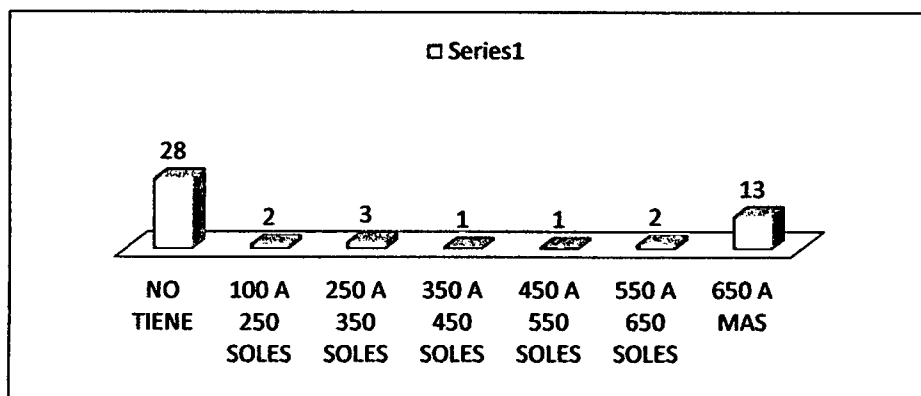

Fuente: Elaborado de acuerdo al instrumento de investigación de campo, noviembre de 2015.

### 3.1.30. Infraestructura de las viviendas

De acuerdo a la información obtenida de campo se pudo observar que el 68% de los informantes tiene una vivienda hecha a base de material rustico es decir paredes de adobe y tapial; el techo a base de calamina, tejas, eternit y palos; el piso es de tierra, en algunos casos cemento y piedra; la puerta está hecho a base de calamina con marcos de madera y en algunos casos de madera y de metal.

Muy por el contrario tenemos el 32% de los informantes tienen viviendas a base de material noble.

**CUADRO 30: Vivienda de los informantes**

HAGA UNA DESCRIPCIÓN DE SU VIVIENDA	f	%
MATERIAL RUSTICO	34	68.00
MATERIAL NOBLE	16	32.00
Total	50	100.00

Fuente: Sistematización de información de los instrumentos de investigación de campo. Noviembre de 2015

**FOTO 11: Infraestructura de los hogares del A.H Mollepata**

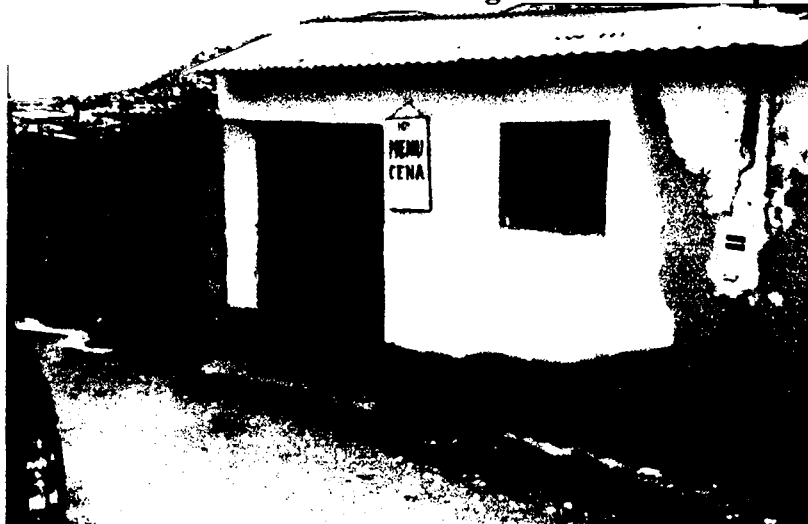

*Fuente: fotografía tomada por el investigador noviembre de 2015.*

**GRÁFICO 29: Vivienda de los informantes**

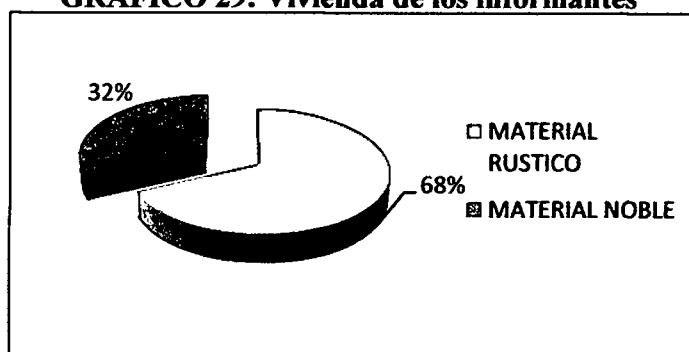

*Fuente: Elaborado de acuerdo al instrumento de investigación de campo, noviembre de 2015.*

### 3.1.31. Servicios básicos

De acuerdo a la información obtenida de campo se observó que el 70% de los informantes cuenta con servicios básicos y el 30 % de los informantes aún no.

**CUADRO 31: Servicio básico**

CUENTA CON SERVICIOS BÁSICOS	F	%
SI	35	70.00
NO	15	30.00
Total	50	100.00

*Fuente: Sistematización de información de los instrumentos de investigación de campo. Noviembre de 2015*

**GRÁFICO 30: Servicio básico**

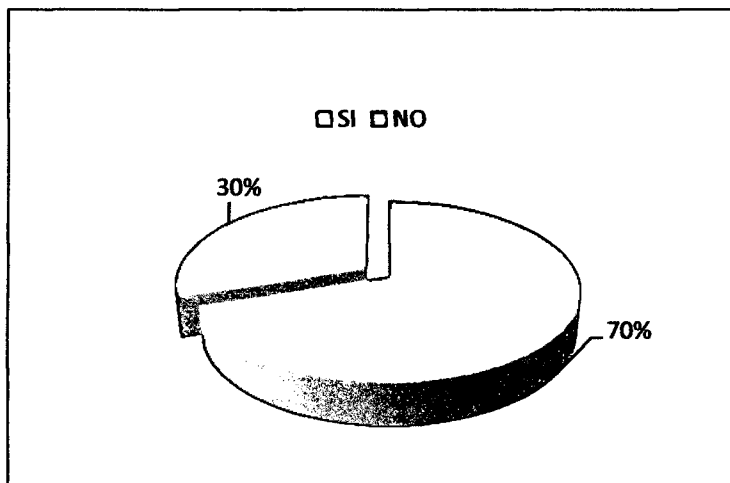

*Fuente: Elaborado de acuerdo al instrumento de investigación de campo, noviembre de 2015.*



## 3.2. DISCUSIÓN

### 3.2.1. Sobre las actividades socio-económicas de los pobladores de Mollepata.

Las actividades socio-económicas que desarrollan los pobladores de los asentamientos humanos de la zona de Mollepata Ayacucho 2015, ha hecho que su calidad de vida mejore en comparación de su lugar de origen por las diferentes estrategias y mil oficios desarrolladas por los migrantes.

En el sector de Mollepata los pobladores han hecho que su calidad de vida mejore en comparación de sus lugares de origen con las diferentes estrategias de sobrevivencia desarrolladas, que se caracteriza básicamente por el desarrollo del trabajo informal (actividad ambulatorio) y diversas labores. Con respecto a ello, de acuerdo al cuadro y grafico N° 9, podemos evidenciar que el 86% de los pobladores tienen buena relación con sus parientes suyos, es decir que hay mucha comunicación y cooperación en el trabajo y en los que hacer de la casa.

Por otro lado, cabe mencionar de acuerdo al cuadro y grafico N° 10 que el 26% de la población tiene buena relación con los parientes de su pareja, es decir hay una ayuda con respecto a las necesidades que uno pueda tener ya sea económicamente como en fuerza de trabajo. Estas formas de ayuda y cooperación lo traen de su lugar de origen es decir en los pueblos rurales más prevalecen los trabajos como el ayni (que es la ayuda por un familiar o vecino y el pago es de la misma forma), minka (que consistía en los trabajos colectivos y en beneficio de todos).

*...la relación que tengo con los familiares de mi esposo es bueno, gracias a ello me entere de esta ocupación de tierras ocurridos en el año 2000, posteriormente nos ayudaron a cercar todo el terreno que teníamos, luego nos ayudaron a construir nuestra propia casa... María (2015)*

### FOTO 12: Trabajos realizados por los pobladores



*Fuente: archivo fotográfico tomada por el investigador noviembre 2015.*

Dentro de esta población llamado Mollepata podemos encontrar de acuerdo al cuadro y gráfico N°13 que el 38% de la población no tiene grado de instrucción, sin embargo ello no hace que su calidad de vida sea menos, por el contrario ellos se dedican a diversos oficios para que su calidad de vida sea cada vez mejor es decir son comerciantes, agricultores, mototaxistas, albañiles, cerrajeros entre otros. También se dedican a la actividad ambulatoria, esta actividad esta asociada a las calles básicamente es la venta de productos como frutas, comidas, golosinas, gelatinas, chicha, etc.

*...No pude estudiar en mi pueblo porque mis papas no tenían dinero para mandarme a la escuela, además más nos dedicábamos a la chacra... cuando migre a Ayacucho vivía en la casa de mi tía, para salir adelante me dedique a diversos trabajos como vender comidas, frutas, pescado, pollo... Viviendo en Mollepata, gracias a mis esfuerzos tengo todo, lo que no tuve en mi lugar de origen como una casa propia, trabajo y mis hijos tienen buena educación...  
Eulogía (2015)*

Cabe mencionar que una parte de la población son profesionales universitarios y técnicos, donde encontramos profesores, ingenieros, enfermeros, trabajador social entre otros, que aparte de tener un oficio estable se dedican a diversos oficios. Es decir el segundo oficio de la gran

mayoría es el comercio (tiendas minoristas), taxistas, mototaxistas, entre otros.

Dentro de ello podemos encontrar de acuerdo al cuadro y grafico N° 14 que el 16% de la familia del informante tiene como grado de instrucción superior universitario, es decir ellos cooperan en la manutención familiar ya sea con fuerza de trabajo o económicamente. Cabe mencionar que la gran parte de las familias de los informantes son estudiantes y menores de edad, sin embargo la gran parte de ello se dedican a trabajos temporales o de medio tiempo y ayudan con las necesidades del hogar.

Las actividades desarrolladas por los pobladores de Mollepata son multiples oficios de acuerdo al cuadro N° 20 y grafico N° 19 esto hace que su nivel de vida de los pobladores sea mejor en comparacion de su lugar de origen, puesto que los trabajos que realizaba o su producción alcanzaba solo para el consumo; en cambio estando en la ciudad se dedica a diversos oficios y tiene ingresos extras para tener mejor calidad de vida es decir los trabajos van de comerciantes (tiendas minoristas, pequeñas bodegas), agricultores, tecnicos y profesionales. Sin embargo cabe mencionar que se observó que la gran mayoría se dedica al comercio ambulatoria, con respecto a ello podemos decir que ofrecen grandes variedades de productos de acuerdo a las necesidades de los pobladores ya sea venden chicha, comida, frutas golosinas, etc.

**FOTO 13: Comerciante minorista de Mollepata**



*Fuente: archivo fotográfico tomada por el investigador noviembre 2015.*

Dentro de estas actividades desarrolladas por los pobladores de Mollepata, también hay miembros de los informantes que trabajan en dependencia estatal (trabajadores del sector estatal) de acuerdo al cuadro N° 21 y gráfico N° 22 que el 30 % los informantes de que sí trabaja en una dependencia estatal, es decir ya sea en una municipalidad, gobierno regional, minedu entre otros; cabe recalcar que estos miembros forman parte de lo técnico y profesionales.

Dentro de ello también encontramos que los miembros de los informantes están inmersos a los programas sociales del gobierno local y nacional de acuerdo al cuadro N° 22 y gráfico N° 21 que el 32% de los informantes mencionan que sí pertenecen a los programas sociales del gobierno ya sea al programa Qali Warma, el SIS, Pensión 65, Cuna Mas, baso de leche Pronaa entre otros. Cabe recalcar que estos apoyos hace que su nivel de vida mejore, ya que en sus lugares de origen no contaban con estos apoyos por parte de las autoridades.

Con respecto al fuente de ingreso económico principal por parte de las actividades desarrolladas por los pobladores de Mollepata, de acuerdo al cuadro N° 23 y gráfico N° 22 que el 52% de los pobladores mencionan que el fuente de ingreso económico proviene del trabajo realizado del esposo. Pero también debemos mencionar que en su gran mayoría las esposas cooperan ya sea económicamente o como en fuerza de trabajo. También debemos mencionar que estos ingresos económicos provienen de la venta de sus productos como también de la venta de la cría de sus animales. Algunos de los productos son traídos o enviados de sus lugares de origen y son comercializados en los mercados.

De acuerdo a los ingresos económicos de los pobladores del sector de Mollepata con respecto al cuadro N° 27 y gráfico N° 26 se observa que tienen ingresos suficientes como para tener calidad de vida a comparación de su lugar de origen. Es decir que el 36 % de los informantes el que es el más representativo de la población tiene un ingreso económico que fluctúa entre 950 soles a más. Es decir este ingreso económico se debe a la

actividad fija que uno desarrolla ya sea comerciante, construcción civil, profesionales, etc.

*.... yo vendo comidas en el mercado para poder educar a mis hijos y poder alimentarlos, aparte de eso vendo anticuchos por la noche en la puerta de mi casa... mi esposo es mototaxista trabaja todo el día, gracias a esto no nos falta nada en la casa.... Carmen (2015)*

Por otro lado tenemos, para que los pobladores de Mollepata tengan mejor calidad de vida y de alguna manera superarse tienen otros ingresos aparte de ellos, es decir ingresos provenientes de su cónyuge como nos muestra en el cuadro N°28 y gráfico N°27 que el ingreso económico del cónyuge del informante es de 850 a más. Aparte de tener un trabajo estable, como es el caso de los profesionales, técnicos y comerciantes se dedican a otros labores para la manutención familiar que les permite tener ingresos extras, que en este caso son trabajos como hacer taxi, lavandera, mototaxi, vende comida, vende ceviche, vender anticucho entre otros.

**FOTO 14: Fuente de ingreso del conyuge( vendedora de comidas)**



*Fuente: archivo fotográfico tomada por el investigador noviembre 2015.*

También podemos mencionar que su calidad de vida de los pobladores de Mollepata se debe a la colaboración y cooperación de los miembros de familia ya sea económicamente o en fuerza de trabajo como nos muestra

en el cuadro N°29 y grafico N°28 que el 26% de los miembros de la familia del informante colabora en la estabilidad de la familia.

Un punto muy importante en donde podemos definir que su calidad de vida de los pobladores de Mollepata sigue mejorando, según la observación de acuerdo al cuadro N° 30 y grafico 29 que el 32% de los pobladores la base de la infraestructura de los hogares es de material noble, además ya cuentan algunos sectores con agua potable, luz y la pavimentación de algunas calles principales, gracias a ello van superando la contaminación ocasionada por la polvadera.

### **3.2.2. Sobre la procedencia de las Familias asentadas en Mollepata.**

El mayor porcentaje de migrantes son del VRAEM y familias jóvenes en los asentamientos humanos de la zona de Mollepata, Ayacucho 2015.

En la población de Mollepata la mayoría de los asentados son migrantes y a la vez familias jóvenes, en consideración de que provienen de los diversos provincias y anexos de la ciudad de Ayacucho.

Por otro lado con respecto a las familias jóvenes según el cuadro y gráfico N° 3 se observa que el mayor porcentaje de familias jóvenes corresponde al 20% de la población en total que va desde de los 35 a 39 años, en consideración se les llama a estas edades familias jóvenes ya que el inicio de ocupación de esos espacios se produjo en el año 2000 es decir en ese año los ocupantes eran la mayoría familias jóvenes de 22 a 25 años.

*...era estudiante de la UNSCH, vivía en cuarto alquilado...tomamos estas tierras en el año 2000, luego empecé a construir mi casa, posteriormente forme mi familia.... Efraín (2015)*

Dentro de ello podemos encontrar en la población de Mollepata de acuerdo al cuadro y grafico N° 4 de que el 64 % de la población son convivientes con respecto a la situación conyugal, en consideración de que provienen de las zonas rurales en donde lo más importante es el Yaycupacuy (convivencia). Por ende en estas zonas la convivencia se da a temprana

edad, es por ello que esas costumbres son plasmadas en estos asentamientos humanos, y así forman las llamadas familias jóvenes.

Cabe mencionar que a partir de estos hechos según el cuadro y gráfico N° 5 que el 30% de la población viven en cada vivienda no menos de 4 personas, en consideración de que estos informantes formaron y tuvieron su familia a temprana edad. Este hecho mayormente se desarrolla en las zonas rurales es decir que tener muchos hijos significa mayor fuerza de trabajo para las chacras, es por ello que a temprana edad conviven y tienen varios hijos y pasan a formar parte de las familias extensas. Y estos hechos y costumbres se plasman en los asentamientos humanos y gran parte de ello tienen procedencia rural.

Por otro lado podemos encontrar en la población de Mollepata según el cuadro y gráfico N° 6 que el 35% de los informantes solo viven en cada vivienda padres e hijos (mamá, papá e hijos) de parentesco nuclear, es decir no hay un familiar lejano viviendo en su hogar. Por el hecho mismo de que la gran parte de las familias ocupan cada uno de estos espacios, y forman su familia de sangre.

Con respecto al lugar de procedencia de los miembros de familia del informante, según el cuadro y gráfico N° 8 que el 56 % de los miembros de familia nacieron en la ciudad de Ayacucho, es decir que la mayoría de los informantes tuvieron su hijo estando ya en la ciudad de Ayacucho, cabe mencionar que no todos son migrantes ya que algunos son originarios de Ayacucho. Sin embargo 44% de los informantes nacieron en los diferentes distritos y anexos de Ayacucho.

En el sector de mollepata de acuerdo al cuadro N° 11 y gráfico N° 11 se observa que el mayor porcentaje de los migrantes asentados son del VRAEM y representa el 30 % del total de la población es decir dentro de ello están considerados San Francisco, Santa Rosa, Pichari, Sivia, LLochegua todos los distritos de la provincia de la Mar que representa al VRAEM.

*...vengo del distrito de Pichari migre a la ciudad por motivos de estudio ya que no había una universidad para seguir mis estudios superiores... Paul (2015)*

Dentro de ello cabe mencionar de acuerdo al cuadro y gráfico N° 12 se observa que el mayor porcentaje de la procedencia del conyuge del informante también son del VRAEM que representa el 24% de la población. Es decir algunos de ellos se juntaron ya estando en los espacios ocupados que se desarrolló en el año 2000, es por ello que la gran parte de miembros de su familia tienen como lugar de nacimiento la ciudad de Ayacucho.

Por otro lado es importante mencionar de que los pobladores de Mollepata antes de que residan en esos predios de acuerdo al cuadro N° 17 y gráfico N°16 se observa de que el 16% de los pobladores vivían en la casa de sus padres, otros vivían en casa de sus parientes o en casa alquilada. Sin embargo cabe mencionar de que estos informantes decidieron ocupar estos espacios por la necesidad de contar con un terreno y una casa propia, es decir habían múltiples causas para poder ocupar esos espacios como la escasez de recursos, provenientes de familias extensas y migrantes. Además es para lograr las mejores condiciones de vida y tener acceso a las diversas necesidades que uno no tuvo en su lugar de origen, es decir en la ciudad tienen mayores oportunidades de tener mejor calidad educativa, en el trabajo, salud y otros.

*...al llegar a la ciudad de Ayacucho vivía en un cuarto alquilado...trabajaba en múltiples oficios para poder pagar mis estudios, comida y cuarto... al enterarme de esta posesión de tierra participe de ello, realizándose en el año 2000... (2015)*

Otra de las razones que es muy importante mencionar del por qué decidieron ocupar estos espacios los pobladores de Mollepata de acuerdo al cuadro N° 18 y gráfico N° 17 se observa que el 64 % de la población menciona para tener una casa propia, sin embargo también tenemos que ocuparon estos espacios por la escasez de recursos, por motivo de trabajo,



para que sus hijos tengan mejor calidad educativa, por ende tener las mejores condiciones de vida en comparación de su lugar de origen.

Sin embargo cabe mencionar los pobladores de Mollepata se asentaron en esos espacios de acuerdo al cuadro N° 19 y gráfico N° 18 se observa que el 68% de los pobladores está desde el año 2000, es decir que la mayoría de los informantes son parte de la ocupación ilegal de tierras (invasión) que surgió en ese año, con respecto a los otros años se dio la compra y los traslados de los terrenos ya ocupados.

Por ende en el sector mollepata tiene mayor porcentaje de migrantes del VRAEM y familias jóvenes.

### **3.2.3. Sobre las actividades económicas de los pobladores de Mollepata**

La actividad ambulante y las diversas labores son las características de los pobladores de los asentamientos humanos de la zona de Mollepata, Ayacucho 2015.

En la población de Mollepata la actividad que más se pudo observar fue la actividad ambulante realizadas tanto por las madres e hijos. Esta actividad es asociada a las calles y a la economía informal ya que este tipo de comercio no suele estar inscrito en ningún tipo de registro formal, no pagan impuestos y no ofrecen garantías sobre sus productos.

*...vendo chicha, gaseosa y gelatinas en un triciclo para poder ayudar en los gastos de la casa a mi mamá... Yessy (2015)*

Dentro de ello podemos encontrar que en la población de Mollepata se dedican a diversas actividades ambulantes, según el cuadro N° 25 y gráfico N° 24 se observa los mil oficios que realizan los pobladores para la manutención familiar. Cabe mencionar que se encontró dos tipos de actividad ambulante. Comercio ambulante itinerante: Se desarrolla en compras en pequeñas cantidades, mayormente de baratijas, víveres y

alimentos (frutas, bebidas, comidas, etc.). Asimismo deambulan por las calles hasta vender sus productos. Lo otro es el comercio ambulatorio fijo en la vía pública: Ocurre cuando el comerciante deja de deambular por las calles para querer establecerse en un lugar fijo. Dentro de ello encontramos a los comerciantes (bodegas), restaurantes entre otros.

**FOTO 15: Comerciante ambulatorio (vendedora de frutas) de Mollepata**



*Fuente: archivo fotográfico tomada por el investigador noviembre 2015.*

Cabe mencionar que parte de ello el apoyo fundamental por parte de los hijos es importante de acuerdo al cuadro N°26 y grafico N° 25 se observa que el 40% de los hijos coopera y ayuda en la manutencion familiar, es decir ellos tambien se dedican a vender en los triciclos ya sea chicha, gaseosa o golosinas. Estas personas son de escasos recursos y realiza esta actividad de manera ambulante, va de lugar en lugar recorriendo todas las zonas, tambien encontramos a las personas que trabajan fijo y permanente en este caso son los pequeños comerciantes (bodegas).

**FOTO 16: Comerciante minorista del A.H Mollepata**



*Fuente: archivo fotográfico tomada por el investigador noviembre 2015.*

Por otro lado aparte de tener un trabajo estable los pobladores de Mollepata se dedican a otros oficios como se muestra en el cuadro N° 24 y grafico N° 23, que el 10% de la población se dedica a hacer mototaxi, 8% a hacer taxista, 8% a construcción civil, el 12% hacer cobrador, etc. Cabe mencionar que los pobladores de Mollepata aparte de tener un ingreso fijo, desarrollan otras actividades en sus horas libres para tener un ingreso extra.

*...Soy maestro de construcción civil, construyo casas a base de material rústico, también hago acabados de casa (tarrajeos)... en mis tiempos libres me dedico a hacer mototaxista para tener un ingreso extra para la manutención familiar.... Alejandro (2015)*

Sin embargo los pobladores de Mollepata tienen contacto con su lugar de origen con relación al cuadro y grafico N° 15 se muestra que el 34% de los informantes siempre va a su lugar de origen, es decir ya sea por motivo de trabajo (que en este caso son las personas que se dedican a la agricultura) y otros que van a visitar a sus parientes y a la vez tiene propiedades de donde traen productos para su venta o consumo.

Dentro de ello podemos encontrar los diversos productos que traen de su lugar de origen ya sea para el comercio o consumo de acuerdo al cuadro N° 16 se observa los diversos productos traídos, sin embargo la venta de estos productos mayormente lo hacen mediante la actividad ambulatoria es decir son vendidos en los triciclos y mercados; también es importante mencionar que estos productos complementan o suplen su dieta alimenticia. Los productos ofrecidos a diario por estos comerciantes toman un rol muy importante, puesto a que el objetivo final de toda esta actividad económica es el consumo.

## CONCLUSIONES

1. La investigación nos ha permitido conocer que las actividades socio-económicas que desarrollan los pobladores de los asentamientos humanos de la zona de Mollepata Ayacucho 2015, ha hecho que su “status” y economía permitan mejorar su calidad de vida.
2. En el asentamiento humano Mollepata encontramos que el mayor porcentaje de los ocupantes son familias jóvenes que va desde de los 35 a 39 años en la actualidad, y que la mayoría proceden del VRAEM, dentro de ello encontramos que la gran parte de la población son convivientes y a la vez migrantes, que dejaron su lugar de origen por la necesidad y precariedad en la que se encontraban en busca de mejores condiciones de vida en la ciudad, desarrollando así las diferentes estrategias de supervivencia.
3. La población de Mollepata, en gran parte esta constituida por personas que no tuvieron estudios académicos, poco calificada para las actividades laborales formales y enfrentados a la necesidad de sobrevivir y precariedad en la que se encontraban, se han visto obligados a desempeñar cualquier actividad para percibir un ingreso. Es así que fue surgiendo las diferentes estrategias de supervivencia desarrolladas por los migrantes y que se caracteriza básicamente por el desarrollo de la actividad ambulatoria(comercio informal) venta de (frutas, chicha, gelatinas, comidas, pequeñas bodegas, etc) y las diversas labores(albañiles, estibadores, cobrador, taxista, obreros, agricultor, carpintero, etc) por ende, ello ha hecho que su calidad de vida sea mejor en comparación de su lugar de origen, por ello los migrantes ocupan las periferias de la ciudad por la necesidad de contar con una vivienda y tener mejores condiciones de vida y un ingreso económico para la manutención familiar.

## A MANERA DE RECOMENDACIONES

- i. El gobierno local debe de promover mecanismos de promoción de desarrollo económico, orientando recursos públicos para mejorar la calidad de vida de la población, desde un enfoque de empleo y emprendimiento, o mejorando la calidad de la educación de la población fomentando así la formación o búsqueda de empleo formal. Ya que el grado de instrucción de una persona tiene que ver mucho en este aspecto, pues queda demostrado que al ser gente de escasos recursos y de bajo educación son los que se desenvuelven como ambulantes y optan por la informalidad.
- ii. Aparte de ello el gobierno local debe reubicar y reordenar el comercio informal en un mercado ordenándolos en grupos específicos: ropa, comida, abarrotes, verduras, etc. Y a la vez promulguen ordenanzas que faciliten premien la formalización; otorgando beneficios prediales y/o tributarios que incentiven la formalización. Y Fomentar un crecimiento económico acorde con el crecimiento poblacional, que genere en el sector formal los empleos que la población demanda.
- iii. Las distintas instituciones ONG deben de realizar proyectos de desarrollo ya que en estos asentamientos humanos que en este caso es Mollepata es donde se origina la pobreza y la delincuencia.
- iv. Las autoridades de Mollepata deben seguir gestionando para que los servicios de primera necesidad lleguen a todos y el respectivo pavimentación de sus de sus calles, y a la vez la construcción de un mercado y de las demás instituciones.

## REFERENCIA BIBLIOGRÁFICA

- Aguierre Baztan, Á. (1993). *Diccionario tematico de Antropologia* (2da ed.). Barcelona, España: Boixareu Universitaria.
- Allcahuaman Vilchez, P., De La Cruz Bautista, N., Huayhua Quicaño, F., & Ipurre Maldonado, E. (2015). *Monografía del asentamiento humano "General Juan Velasco Alvarado - Mollepata"*. Ayacucho: UNSCH.
- Altamirano, T. (1977). *Migracion y estrategia de supervivencia de origen rural entre los campesinos de la ciudad*. Lima: UNMSM.
- Alvares, S., Spicker, P., & Gordon, D. (2009). *Pobreza un glosario internacional*. Buenos Aires: Consejo latinoamericano de ciencias sociales - CLACSO.
- Alvarez, B. (02 de 12 de 2009). *Monografias.com*. Recuperado el 15 de 03 de 2016, de El otro sendero: <http://www.monografias.com/trabajos76/acerca-otro-sendero/acerca-otro-sendero2.shtml>
- Bejar Huamani, S. (2007). *Asentamiento humano Juan Velasco Alvarado Ayacucho usurpacion de territorios y otros conflictos 2005- 2007*. UNIVERSIDAD NACIONAL DE SAN CRISTOBAL DE HUAMANGA. Ayacucho: Unsch.
- Calderon, d. (28 de setiembre de 2013). *Comercio Ambulatorio en Lima*. Recuperado el 15 de diciembre de 2015, de <http://www.comercioambulatorioenlima.blogspot.pe>
- Cayo\_63. (12 de 2015). Historia de Mollepata. (C. Frannk, Entrevistador)
- Corretjer Hernández, A. L. (1974). *Las invasiones: una violacion de ley o una necesidad social*. Puerto Rico: Universidad Pontificia Catolica de Puerto Rico.
- De la Cadena, M. (1988). *Comuneros en Huancayo: migracion campesina a ciudades*. Lima: Instituto de Estudios Peruanos, IEP.
- Definicionabc. (5 de diciembre de 2015). *conceptosabc*. Recuperado el 15 de diciembre de 2015, de <http://www.definicionabc.com/social/asentamiento.php>
- Degregori, C. I. (2012). *No hay país más diverso. Compendio de Antropología Peruana*. (Vol. I). Lima: Instituto de Estudios Peruanos.
- FAO. (04 de 03 de 2008). *Departamento de Pesca*. Recuperado el 16 de 02 de 2016, de Definicion y caracterizacion de las ferias libres, autoservicio y comercio ambulatorio en las zonas urbanas: <http://www.fao.org/docrep/003/w5831s/W5831S03.htm>
- Federico\_56. (12 de 2015). Historia de Mollepata. (C. Frannk, Entrevistador)

- Finquelievich, S. (1993). *Innovación abierta en la sociedad del conocimiento: redes transnacionales y comunidades locales*. Buenos Aires: Ciudad Autónoma de Buenos Aires.
- García, A. R. (2002). *Migración oaxaqueña, una aproximación a la realidad*. Oaxaca, México: Coordinación estatal de atención al migrante oaxaca.
- Golte, J., & Adams, N. (1990). *Los caballos de troya de los invasores. Estrategias campesinas en la conquista de la gran Lima*. Lima: IEP.
- Gómez Pellón, E. (2004). *Introducción a la antropología social y cultural*. España: Universidad de Cantabria.
- Gómez Peralta, O. E. (1990). *Las poblaciones marginales en el Perú*. Lima: Concytec.
- González, R. (2 de febrero de 2011). *Monografías.com*. Recuperado el 07 de octubre de 2015, de <http://www.monografias.com/trabajos82/movimientos-migratorios/movimientos-migratorios.shtml>
- GTZ. (12 de 05 de 1997). *Sumario*. Recuperado el 22 de 03 de 2016, de Tenencia de la tierra: Marco de orientación: <https://www.mpl.ird.fr/crea/taller-colombia/FAO/AGLL/pdfdocs/espanol.pdf>
- ICVA, i. i. (1993). *documento de ecuador para la consulta regional de ICVA, sobre refugio y desplazamiento*. Lima.
- INEI. (1994). *Perú: Mapa de las necesidades básicas insatisfechas de los hogares y nivel vital. tomo I*. Lima.
- López, J. C. (2007). *Teorías Antropológicas*. Chiapas: UNIVERSIDAD AUTONOMA DE CHIAPAS.
- Maps 2015. (22 de 06 de 2009). Recuperado el 15 de 01 de 2016, de <https://www.google.com.pe/maps/place/V%C3%ADa+a+Mollepata,+Ayacucho/@-13.1417034,-74.2530692,3655m/data=!3m1!1e3!4m2!3m1!1s0x91127e0fae93b199:0xa49a37c8cc87c23a>
- Maquera, R. (22 de 03 de 2009). *Allpa*. Recuperado el 22 de 02 de 2016, de Las comunidades campesinas en la región Ayacucho: [http://www.allpa.org.pe/sites/default/files/Las%20Comunidades%20Campesinas%20-%20Ayacucho%20\(2009\)\\_1.pdf](http://www.allpa.org.pe/sites/default/files/Las%20Comunidades%20Campesinas%20-%20Ayacucho%20(2009)_1.pdf)
- Martínez, D., & Chuchón, H. (14 de 10 de 2014). *Correo*. Recuperado el 23 de 10 de 2015, de <http://diariocorreo.pe/ciudad/mas-de-5-mil-600-familias-viven-sin-agua-en-243099/>



- Martínez, R., & Lee, M. (2000). Inmigración y Delincuencia. (U. S. Justice, Ed.) *Revista de Española de Investigación Criminológica*, 1 - 34.
- Matos Mar, J. (1978). *Las Barriadas de Lima 1957*. Lima: Instituto de Estudios Peruanos.
- Matos Mar, J. (1980). *Desborde popular y crisis del Estado*. Lima: Instituto de Estudios Peruanos.
- Matos Mar, J. (1990). *Las migraciones campesinas y el proceso de urbanización en el Perú*. Lima: Unesco.
- Mendoza Bellido, W. (1993). Situación de la agricultura en Ayacucho, 1950-1987. (I. J. Arguedas, Ed.) *IDEOLOGIA*(13), 45-65.
- Michael Palomino. (22 de 12 de 2006). Recuperado el 04 de 08 de 2015, de <http://www.am-sur.com/am-sur/peru/Ayacucho/Ayacucho-stadt-ESP-datos-turisticos.html>
- Miguélez, M. M. (22 de 05 de 2005). *investigacion etnografica*. Recuperado el 20 de 03 de 2016, de <http://prof.usb.ve/miguelm/metodoetnografico.html>
- Mina Valdes, A. (1982). *Lecturas Sobre Temas Demográficos*. México: El Colegio de México.
- Montoya Rojas, R. (1957). *el peru despues de 15 años de violencia (1980 - 1995)*. lima: estudios avanzados.
- Palma, D. (1984). *Entre la moda y la ciencia: estrategia de sobrevivencia y participacion*. Lima: Centro latinoamericano de trabajo social.
- Palomba, R. (2002). *calidad de vida: conceptos y medidas* . Itali: Instute of poputation research and social pólices Roma Italia.
- Peru travels Network. (12 de 05 de 2006). *Mapa de Ayacucho*. Recuperado el 12 de 12 de 2015, de <http://www.perutravels.net/peru-travel-guide-es/ayacucho-map.htm>
- Plaza, O., & Francke, M. (1984). *La Comunidad Campesina en el Peru: Un balance teorico*. Lima.
- Ponce Rodríguez, A. (1990). *El crecimiento urbano y las migraciones internas en el contexto del desarrollo técnico y social*. La Habana: Centro de Estudios Demográficos.
- Postelle Brayalp. (09 de 11 de 2015). *Costumbres y trabdiciones*. Recuperado el 20 de 02 de 2016, de <http://brayanp16.blogspot.pe/2015/11/costumbres-y-tradiciones.html>