

**UNIVERSIDAD NACIONAL DE SAN CRISTÓBAL
DE HUAMANGA**

FACULTAD DE CIENCIAS SOCIALES

ESCUELA PROFESIONAL DE TRABAJO SOCIAL



TESIS:

**Crisis sanitaria Covid-19 y subempleo en la población de
Chaquihuaycco distrito de Huanta - Ayacucho - 2021**

Para optar el título profesional de:

LICENCIADO EN TRABAJO SOCIAL

PRESENTADO POR:

Bach. Frank AYALA CAMACHO

ASESORA:

Mag. Luz Vanessa GUINEA PÉREZ

AYACUCHO - PERÚ

2025

Con gran gratitud y valoración, dedico este trabajo a mis padres, por su respaldo, sin reservas, confianza y sacrificios, que me han facilitado alcanzar esta meta. Sus palabras de motivación y su muestra de tenacidad han sido mi mayor motivación para no desfallecer en este camino a la excelencia.

A, Aileen D., Dasha I. y Cristoffer G. por ser mi principal motivación de mis esfuerzos cotidianos. Cada acción que realizo es para brindarles un futuro repleto de posibilidades. Su cariño, su felicidad y su seguridad en mí, han impulsado a lograr este objetivo. Cada logro es para ustedes, con toda mi esperanza de verlos crecer.

Agradecimiento

A Dios, a mis abuelitas; Cristina y Francisca, por cuidarme desde el cielo, porque siempre añoraron de mí una gran persona con valores, principios y hoy cumplimos las promesas que hicimos.

A mi Universidad Nacional de San Cristóbal de Huamanga (Unsch) alma mater de la educación con calidad de enseñanza, a mi escuela profesional de Trabajo Social, por llenarme de conocimientos y experiencias académicas que hoy me sirven para poder aportar en el gran cambio que mi localidad, región y país que tanto necesitan de nosotros los trabajadores sociales.

El agradecimiento especial a mi asesora Mg. Luz V. Guinea Pérez, por aceptar ser mi asesora en este largo proceso de licenciatura que sin ánimo de lucro personal aceptó acompañarme desde el inicio y hasta la culminación este informe de investigación, llevaré el recuerdo como la docente noble, generosa y muy colaboradora en favor de la formación de los alumnos de la escuela de trabajo social, muchas gracias maestra, por la paciencia y el acompañamiento.

A lo largo de este proceso de investigación, he tenido la suerte de tener el respaldo de muchas personas e instituciones públicas, sin cuya ayuda este trabajo de investigación no habría podido tenido el logro esperado. A todos ellos, mi más sincero agradecimiento.

A Sara Gabriela, por ser una persona fundamental antes y después de la presentación de este proyecto de investigación, con todo mi aprecio, muchas gracias.

Índice de contenido

Dedicatoria	2
Agradecimiento	3
Índice de contenido	4
Índice de tablas.....	8
Índice de figuras.....	9
Resumen.....	10
Abstract	11
INTRODUCCIÓN	12
CAPÍTULO I.....	15
MARCO TEÓRICO.....	15
1.1. Antecedentes de la Investigación.....	15
1.1.1. Investigaciones Internacionales.....	15
1.1.2. Investigaciones Nacionales.....	18
1.1.3. Investigaciones locales.....	21
1.2. Bases Teóricas.....	23
1.2.1. Teoría Clásica del empleo de Keynes.....	23
1.2.2. Teoría del Valor y Distribución.....	25
1.3. Marco Conceptual.....	26
1.3.1. Crisis Sanitaria	26
1.3.2. Subempleo.....	26
1.3.3. El Trabajo Formal	27
1.3.4. El Trabajo Informal.....	28

1.3.5. El Sector Productivo	28
1.3.6. Dinámicas Sociales	29
1.3.7. Dinámicas Económicas	29
1.3.8. El aislamiento durante la pandemia	29
1.3.9. Paralización del sector productivo	29
1.3.10. Políticas públicas.....	30
1.3.11. El costo de la canasta básica familiar en el Perú.....	30
1.4. Marco Normativo.....	31
1.4.1. Internacionales:	31
1.4.2. Nacionales.....	34
1.4.3. Locales.	35
CAPÍTULO II	37
METODOLOGÍA DE LA INVESTIGACIÓN.....	37
2.1. Planteamiento del problema.....	37
2.1.1. Descripción del Problema.	37
2.1.2. Formulación del Problema de Investigación.....	40
2.1.3. Objetivos:	41
2.1.4. Justificación.	42
2.2. Operacionalización de categorías	44
2.2.1. Matriz de Categorización categorías /indicadores investigación cualitativa	44
2.3. Naturaleza de la Investigación	48
2.4. Nivel de Investigación.	48
2.5. Tipo de Investigación.....	49
2.6. Diseño Metodológico.....	49
2.7. Temática y Unidad de Análisis.....	50
2.8. Universo y Población.....	50
2.9. Muestra	51

2.10. Criterios de inclusión, exclusión de la muestra.	51
2.11. Técnicas e Instrumentos de recolección de datos.	52
2.12. Técnicas.	52
2.12.1. Entrevista.	53
2.12.2. Observación.	53
2.12.3. Grupo focal.	53
2.13. Instrumentos.....	54
2.14. Procedimiento para el recojo de información.	54
2.14.1. Delimitación del problema y objetivos	54
2.14.2. Enfoque metodológico	54
2.14.3. Recolección de información.....	54
CAPITULO III.....	57
RESULTADOS.....	57
3.1. Descripción de la zona de estudio.....	57
3.1.1. Características socioculturales de la población de Chaquihuaycco	58
3.2. Presentación narrativa de los datos de la población.	60
3.3. Sectores económicos más afectados por el subempleo durante la crisis sanitaria Covid-19 en el sector Chaquihuaycco, distrito de Huanta – Ayacucho 2021.....	61
3.3.1. Sectores económicos más afectados en Chaquihuaycco.....	61
3.3.2. Impacto en los ingresos familiares.....	65
3.4. Bonos de subsidio del covid-19 cumplieron con satisfacer las necesidades de la población del sector de Chaquihuaycco en el distrito de Huanta Ayacucho 2021.	77
3.4.1. Cobertura de bonos	77
3.4.2. Subsidio económico del covid-19, en el sector Chaquihuaycco 2021	78
3.4.3. Problemas del subsidio económico del covid-19, en el sector Chaquihuaycco 2021.....	80
3.5. Políticas públicas que contribuir a la reducción del subempleo y al mejoramiento de las condiciones laborales en el distrito de Huanta, Ayacucho, 2021.	81

3.5.1. Programas de desarrollo rural	81
3.5.2. Programas de formalización y capacitación laboral	83
3.5.3. Políticas de infraestructura y acceso a mercados	83
3.5.4. Fomento del turismo rural y cultural.....	84
DISCUSIÓN DE RESULTADOS.	85
CONCLUSIONES	88
RECOMENDACIONES	90
REFERENCIAS BIBLIOGRÁFICAS	92
APÉNDICE	95
ANEXOS.....	97

Índice de tablas

Tabla 1 - Operacionalización de categorías	45
Tabla 2 - Detalle de la muestra por género y rango de edad.	60
Tabla 3 - Perfil de los participantes del grupo focal.....	60
Tabla 4 - Sectores económicos más afectados (entrevista grupo focal).....	63
Tabla 5 - Impacto de la pandemia en los ingresos familiares (grupo entrevista 25 personas). 66	
Tabla 6 - Impacto del subempleo en la agricultura en Chaquihuaycco, 2021 (entrevista grupo focal).....	69
Tabla 7 - Impacto del Subempleo en el Comercio Informal y Ambulante, en el sector Chaquihuaycco, 2021(entrevista grupo focal).....	71
Tabla 8 - Impacto del Subempleo en Construcción y Trabajos Temporales, en el sector Chaquihuaycco, 2021(entrevista grupo focal).....	74
Tabla 9 - Impacto del Subempleo en Turismo Rural, en el sector Chaquihuaycco, 2021 (entrevista al grupo focal).....	75
Tabla 10 - Cobertura de bonos de subsidio del covid-19 en el sector de Chaquihuaycco, 2021(entrevista a grupo focal).....	77
Tabla 11 - Programas de Desarrollo Rural y Productivo	82
Tabla 12 - Programas de Formalización y Capacitación Laboral	83
Tabla 13 - Políticas de Infraestructura y Acceso a Mercados.	83
Tabla 14 - Fomento del turismo rural y Cultural	84

Índice de figuras

Figura 1 - Ubicación del área de estudio: (población de Chaquihuaycco).....	58
Figura 2 - Sectores económicos más afectados en Chaquihuaycco (grupo entrevista 25 personas).....	62
Figura 3 - Impacto en los ingresos familiares, (entrevista a grupo de 25 personas).	65
Figura 4 - Impacto del subempleo en la agricultura en Chaquihuaycco, 2021(entrevista a grupo de 25 personas)	68
Figura 5 - Impacto del Subempleo en el Comercio Informal y Ambulante, en el sector Chaquihuaycco 2021 (grupo entrevista a 25 personas).....	70
Figura 6 - Impacto del Subempleo en Construcción y Trabajos temporales, en el sector Chaquihuaycco 2021 (entrevista grupo de 25 personas).....	72
Figura 7 - Impacto del Subempleo en educación, en el sector Chaquihuaycco 2021 (entrevista a las 25 personas).	76
Figura 8 - Subsidio económico del covid-19, en el sector Chaquihuaycco 2021 (de acuerdo a entrevista a las 25 personas).....	78
Figura 9 - Problemas del subsidio económico del covid-19, en el sector Chaquihuaycco 2021 (de acuerdo a entrevista a las 25 personas).	80
Figura 10 - Programas para combatir el subempleo, en el sector Chaquihuaycco 2021 2021 (de acuerdo a entrevista a las 25 personas).	81

Resumen

La presente investigación tiene como objetivo analizar de qué manera la “crisis sanitaria Covid-19” ha influido en el aumento de subempleo e identificar posibles estrategias para mejorar las condiciones laborales en el sector de Chaquihuaycco distrito de Huanta-Ayacucho-2021. La investigación tiene un enfoque cualitativo, con un diseño no experimental, con un nivel descriptivo y como muestra la aplicación a 20 subempleados del sector de Chaquihuaycco, 5 autoridades y 8 personas del grupo focal, haciendo un total de 33 personas como muestra. Los resultados detallaron que: los sectores más afectados fueron la agricultura familiar, el comercio informal y los servicios de transporte informal; los bonos de subsidio implementados por el gobierno nacional, no lograron satisfacer plenamente las necesidades de la población de Chaquihuaycco, las políticas públicas implementadas tuvieron un **impacto limitado y momentáneo. En conclusión;** la investigación demuestra que la crisis sanitaria por la Covid-19 generó un aumento significativo del subempleo en el sector de Chaquihuaycco, sectores clave como la agricultura familiar, el comercio informal y el transporte se vieron gravemente afectados, a pesar de la implementación de bonos de subsidio y algunos programas municipales, estos no lograron responder eficazmente a las necesidades reales del sector.

Palabras clave: Subempleo; crisis sanitaria: Covid-19: Chaquihuaycco.

Abstract

The objective of this research is to analyze how the Covid-19 health crisis has influenced the increase in underemployment and to identify possible strategies to improve working conditions in the Chaquihuaycco sector of the Huanta-Ayacucho district in 2021. The research takes a qualitative approach, with a non-experimental, descriptive design. The sample consisted of 25 underemployed people from the Chaquihuaycco sector and 8 people from the focus group, making a total of 33 people. Translated with DeepL.com (free version). The results obtained were: The most affected sectors were family agriculture, informal commerce and informal transport services the subsidy bonds implemented by the national government failed to fully meet the needs of the population of Chaquihuaycco, the public policies implemented had a limited and momentary impact. In conclusion; The research shows that the COVID-19 health crisis generated a significant increase in underemployment in the Chaquihuaycco sector, key sectors such as family agriculture, informal commerce and transportation were severely affected, Despite the implementation of subsidy bonds and some municipal programs, these failed to effectively respond to the real needs of the sector.

Key words: Underemployment, sanitary crisis, Covid-19, Chaquihuaycco.

INTRODUCCIÓN

La pandemia causada por la crisis sanitaria Covid-19 tuvo un efecto considerable a escala mundial, afectando las relaciones económicas y las condiciones de trabajo, poniendo en grave problema a millones de personas en todo el mundo.

El subempleo: es un fenómeno que refiere cuando una persona trabaja con un número menor de horas de la que desearía y obtiene ingresos mínimos por la labor que realiza, por lo tanto, con un nivel de calificación inferior de la esperada; acción que realiza para evitar quedar desempleada y por la cual recibe una remuneración mínima establecida por derecho (OIT). Organización Mundial del Trabajo. Este tiene consecuencias significativas en la productividad, el crecimiento económico y por ende en el bienestar social de las personas.

Esta situación, se percibió en el distrito de Huanta, en el sector de Chaquihuaycco, el cual se transformó en una de las principales inquietudes para la población local. La incertidumbre financiera, la falta de oportunidades de trabajo formal, los despidos laborales en plena crisis, experimentaron una reducción considerable en sus ingresos, en todos los sectores económicos, lo que agravó la pobreza en el sector de Chaquihuaycco.

El propósito general de esta investigación es examinar la manera en cómo la crisis de salud de la “Covid-19” impactó en el incremento del subempleo en el sector de Chaquihuaycco y sugerir estrategias para atenuar este fenómeno social. Además, se pretende identificar las clases de subempleo más practicadas en este sector, analizar su efecto en los ingresos de la familia y establecer la eficacia y eficiencia de los bonos de subsidio concedidos durante la pandemia. Adicionalmente, se analizan las políticas gubernamentales locales y se proponen

sugerencias para impulsar el crecimiento económico y laboral de la población de Chaquihuaycco.

Este estudio es importante, no solo porque trata un problema que impacta directamente a las familias del distrito de Huanta, sino también porque proporciona un análisis que puede ser útil para otras regiones o localidades con problemas similares, al presentar estrategias bien fundamentadas se espera ayudar al desarrollo sostenible y a la disminución de las desigualdades laborales en la región. El incremento del subempleo a consecuencia de la crisis sanitaria en la provincia de Huanta exclusivamente en el sector de Chaquihuaycco, notó una de las características más resaltantes de la región, en cómo esta población logró enfrentar la crisis sanitaria y el subempleo, creando alternativas de sobrevivencia en materia económica que se mostrarán en el presente estudio. Este hecho particular sucedió en un escenario en que las actividades económicas, los empleos laborales, sufrieron severos impactos debido a las limitaciones sanitarias y los distintos protocolos que se adoptaron en el año 2021.

Para tal propósito, se desarrolló la presente investigación con el tema, crisis sanitaria Covid-19 y subempleo en la población de Chaquihuaycco distrito de Huanta –Ayacucho 2021 la cual presenta la siguiente estructura.

En el capítulo I, contiene el marco teórico, que toma en cuenta el marco contextual, antecedentes, en donde también se adquirió información de otras tesis preexistentes que tienen datos similares con nuestra investigación. Las bases teóricas que son parte inicial de conocimientos para explicar las fuentes de origen del problema reflejado en teorías científicas, se consideran al marco normativo para localizar y conocer con precisión las bases legales y sustentadoras.

En el capítulo II, está la metodología de la investigación, procedimiento que permitió el planteamiento del problema y la formulación de los problemas generales y específicos,

asimismo, la naturaleza del estudio, la forma, tipo, nivel de investigación, justificación y el diseño metodológico que permite una coherencia de uso de técnicas en el estudio presentado.

En el capítulo III, se ubica la interpretación y discusión de los resultados obtenidos de la investigación, donde se incluyen las conclusiones y recomendaciones.

Finalmente, están las referencias, bibliográficas, y anexos donde se muestra la matriz de consistencia de la investigación cualitativa.

CAPÍTULO I

MARCO TEÓRICO.

1.1. Antecedentes de la Investigación.

1.1.1. Investigaciones Internacionales.

Martínez (2020), realizó un estudio titulado "Impacto de la Covid-19 en la Producción, Empleo y Digitalización de Empresas en Guanajuato, México". En su investigación detectó los primeros impactos económicos de la crisis generada por la cuarentena. Estos impactos se manifestaron en la disminución del Producto Bruto Interno (PBI) y en la disminución del empleo. Indicó que, aparte de la disminución y degradación de puestos de trabajo, la crisis ha intensificado el desempleo tecnológico. El estudio de Martínez utilizó un enfoque cuantitativo descriptivo, haciendo uso de un cuestionario de 28 preguntas abiertas y respuestas cortas, y un muestreo no probabilístico de 38 participantes. De acuerdo con los hallazgos del sondeo ESIAE-COVID-19, el 80.77 % de las compañías participantes informaron un descenso considerable en sus ingresos, llegando al 56.67 %. Además, se anticipó una reducción en los empleos disponibles en estas compañías.

Este estudio nos describe, que a causa de la crisis sanitaria el mundo había entrado en una era digital instantánea, en donde los empleados empezaron a operar de manera digital y forma remota. Por un lado, se veía novedoso, fácil y oportuno las nuevas formas de contraer empleo tecnológico, parecían ser más efectivos en cantidad de horas y trabajar desde la comodidad de casa, para los personales con pleno empleo.

En otro contexto esta situación significó en que los empleadores ya no necesitaban de los servicios del personal al cuidado del hogar en lo que sería: jardinería, niñera, asistente de apoyo, o empleada doméstica. Porque ya los empleadores se encontraban realizando el trabajo

desde casa y ya no requerían de los servicios de muchos trabajadores, según los testimonios encontrados dentro de la población, porque se contaba con la predisposición de ellos mismos en poder realizarlo.

Sánchez (2021), en su trabajo de investigación denominado "El desempleo y su efecto en la economía familiar a lo largo de la epidemia de Covid-19 en el cantón Paján". "Estudio realizado para optar el título de Economista en la Universidad Estatal del Sur de Manabí (UNESUM), Ecuador", realizó un estudio acerca del efecto de la crisis de salud en su región, llegando a las siguientes conclusiones: Los efectos económicos y el desempleo son notorios a partir de la Covid-19 ubicando al desempleo como uno de los indicadores resaltantes, el estudio intentó analizar cómo el desempleo impactó en la economía familiar durante la pandemia del Covid-19, cuyo objetivo de la investigación estaba trazado en la población económicamente activa (PEA) desempleada, es decir aquellos que tenían toda la capacidad de trabajar, pero no lo hacían debido a problemas de escasa productividad en el cantón Paján. Para identificar el comportamiento en la satisfacción de necesidades básicas, se aplicó una metodología de investigación mixta, de tipo aplicada, apoyada en los métodos: exploratorio, descriptivo y analítico. Se realizaron encuestas a 376 personas. Dentro de las conclusiones, se determinó que el gasto en el mercado local se redujo a causa del descenso en los ingresos, lo que ocasionó problemas para los comerciantes y propietarios de negocios, impactando la sostenibilidad de sus negocios causada por la escasa demanda. Esto se vinculaba con la inequidad en el estilo de vida de las familias, lo que provocó un incremento en los precios, un aumento en el comercio informal y cambios en la prosperidad emocional de los ciudadanos que se encontraban preocupadas por sus dificultades económicas. Los hogares atravesaron insatisfacción al intentar afrontar sus pagos. Sánchez argumenta que la pandemia dejó a numerosas familias de Ecuador sin defensa, al disminuir sus presupuestos a causa de los despidos en masa y que las repercusiones de la crisis no solo se tradujeron en aspectos

económicos, sino también en emociones para los individuos sin trabajo. Esta circunstancia motivó a numerosas personas a utilizar los escasos ahorros que poseían, y en situaciones más críticas, a solicitar préstamos, lo que incrementó aún más la deuda. Esta situación no fue muy distinta en la región peruana.

Este estudio buscó examinar, cómo el desempleo afectó la economía familiar durante la pandemia del Covid-19. Nos permite analizar, como las personas que tenían todas las posibilidades de poder trabajar ya no podían hacerlo, porque las entidades y negocios se encontraban estancadas, no había circulación económica en ningunas de las cadenas productivas, esta situación tiene una estrecha relación con nuestro presente estudio. Donde el mercado local se redujo a niveles mínimos, debido a que los comerciantes quedaron sin ingresos permanentes en plena crisis sanitaria prolongada, frente a esta situación, los desempleados buscaron nuevas estrategias de generar ingresos, porque muchos eran jefes de hogar y con cargas familiares extensas, tenían todas las capacidades y la fuerza, más no, las oportunidades laborales por la paralización, frente a ello buscaron nuevas estrategias de generar nuevos ingresos, aunque eso significaba laborar más horas de lo establecido o en casos menos horas, sin contar con los equipos de protección. Esa era la realidad de un desempleado en el sector de Chaquihuaycco

Según Lozano (2020), en su estudio denominado "Desempleo en épocas de Covid-19: impactos socioeconómicos en el contexto familiar", se determinó que las consecuencias económicas y sociales en lo que respecta al empleo pudieron ser particularmente graves en naciones con elevadas tasas de población en situación de vulnerabilidad. Este colectivo abarcó individuos en situación de pobreza extrema, migrantes y refugiados internos a causa de conflictos o violencia. Estas comunidades, que frecuentemente se sustentan a través de la economía a nivel informal, se encontraron con grandes obstáculos para acatar medidas como

"quédate en casa" o mantener hábitos de higiene apropiados, como el lavado constante de manos, debido a la carencia de acceso a recursos esenciales. Se utilizó una metodología cualitativa descriptiva, a través de la revisión bibliográfica de 22 artículos y revistas en torno al contexto del Covid-19 y los impactos en el núcleo familiar. Esta investigación concluyó que el desempleo causa enfermedades vinculadas al estado mental, generando cambios como la ansiedad, el estrés y la depresión, que afectan el comportamiento de los individuos y afectan directamente el entorno familiar.

El presente estudio nos sirvió para contrastar los resultados generados por la crisis sanitaria, en naciones vulnerables y de extrema pobreza, en donde los resultados fueron similares o parecidos en cuanto a las condiciones de salud, vivienda y trabajo, en tal sentido mencionar que el desempleo a causa de la crisis sanitaria, causó enfermedades vinculadas al estado mental. Los subempleados del sector de Chaquihuaycco no fueron ajenos a esta realidad, una población bastante precaria y vulnerable, quienes acudían en condiciones insalubres, sin las medidas de protección como: los guantes quirúrgicos; las mascarillas, los trajes impermeables, o el alcohol medicinal, instrumentos mínimos para poder desplazarse o laborar.

1.1.2. Investigaciones Nacionales.

En el estudio llevado a cabo por Ovalle y Salazar (2021), denominado "Análisis de la influencia del desempleo en los afiliados del colegio de licenciados en turismo durante la pandemia de Covid-19 en Cusco 2020", este estudio utilizó un método cuantitativo de carácter descriptivo. El propósito de la investigación fue analizar la condición de los afectados durante la crisis de salud, resaltando que numerosas compañías de turismo cerraron debido a la escasez de demanda. La investigación se desarrolló de forma no experimental, contando con una población de 1153 afiliados y un muestreo no probabilístico de 289 colaboradores

voluntarios. Mediante cuestionarios, se evaluó la repercusión del empleo temporal en los estudiantes del colegio de profesionales en turismo durante la epidemia del COVID-19. Para la recopilación de información, se utilizaron métodos como la observación y la encuesta, haciendo uso de herramientas como el diario de campo y los formularios de respuesta. El estudio determinó que el desempleo impactó de manera adversa tanto en los afectados como en sus seres queridos, provocando consecuencias serias como caídas económicas y la clausura de negocios en turismo, y entre otros impactos económicos.

En los resultados se encontraron que:

Según esta teoría realizada por Ovalle y Salazar, menciona que la crisis sanitaria tuvo un impacto desolador en los sectores de turismo en la localidad de Cuzco, una región económicamente dependiente del turismo. Así mismo el distrito de Huanta se vio perjudicado en este sector; los viajes de los turistas se redujeron a efecto de la crisis sanitaria, los hoteles, restaurantes mantuvieron grandes pérdidas económicas, la venta de artesanías se estancaron, los recreos turísticos que acogían gran cantidad de personal entre comensales y equipo de trabajo, se vieron obligados a interrumpir sus jornadas laborales por la falta de venta, con ello se suspendieron las festividades agro artesanales, en donde se expendía gran cantidad de artículos propios de la localidad.

En una investigación llevada a cabo por Romina Rojas Bedrillana (2021), denominada "Retos del gobierno en el Otorgamiento de Beneficios y Canastas como Respuestas a la Covid-19", se resalta que la pandemia de Covid-19 representó un desafío significativo para las instituciones responsables de elaborar políticas públicas y tomar acciones que pudieran mitigar la crisis socioeconómica de los ciudadanos. En estas circunstancias, los encargados fueron obligados a tomar decisiones de forma eficaz y responsable. El propósito del estudio fue analizar los factores financieros y económicos vinculados con la distribución del "Bono,

yo me quedo en casa" y la repartición de canastas básicas familiares, desde un punto de vista jurídico. Para lograrlo, se utilizó una metodología cualitativa que comprendió un estudio normativo y documental. Los hallazgos mostraron un desempeño deficiente en el registro de los beneficiarios del "Bono, yo me quedo en casa", debido a dificultades en la actualización y recopilación de datos del Padrón General de Hogares del Sisfoh. Esto puso de manifiesto una ausencia de transparencia y seguridad en el reconocimiento de los domicilios aptos según su CSE para obtener el bono. En la investigación con relación a la entrega de bonos resalta, que hubo deficiencias particulares, que ocasionaron que muchos ciudadanos se queden sin cobrar los bonos que el estado otorgaba para mitigar la crisis económica en donde las personas "más vulnerables" no fueron beneficiarios potenciales, estas falencias eran visibles como la falta de difusión masiva de estos programas, las fechas eran establecidas según un cronograma con fechas de caducidad, falta de actualización de los documentos de identidad, se tenía que estar registrado en el sistema de focalización de hogares en donde se tenía que ser considerado pobre o pobre extremo y muchos no estaban registrados en donde el desenlace terminaba en que muchos se quedaron sin poder acceder a los bonos.

Como describe, Rojas Bedrillana, en su estudio "Retos del gobierno en el Otorgamiento de Beneficios y Canastas como Respuestas a la Covid-19", donde, destacó las diferentes dificultades que se tuvieron en el momento de los otorgamientos de los bonos, Yo Me Quedo En Casa y otros, especialmente dirigida para hogares en pobreza y pobreza extrema, vivido por la paralización de las actividades económicas. La misma sensación se percibió en el sector de Chaquihuaycco donde manifiestan que algunos fueron beneficiarios por el bono que alivió temporalmente la situación crítica, y otros quienes manifestaron que tuvieron problemas como: nunca les llegó el bono, cobraron tardíamente, etc.

La investigación de Malpica (2022) denominada "Análisis de un proyecto social de trabajo y el desempleo en el contexto de la epidemia causada por el Covid-19", expuso las distintas condiciones y distancias sociales, además de las graves falencias y vulnerabilidades político-sociales a las que se enfrenta la sociedad mundial. La crisis ha incrementado de forma preocupante el desempleo, provocando una ampliación de los programas de asistencia social. El estudio se fundamentó en una perspectiva constructivista y naturalista, dentro de un enfoque cualitativo. El grupo de muestra fue seleccionado de los habitantes de la urbanización Alameda del Río siendo 30 individuos, ubicado en el distrito de Ate, y se obtuvieron las siguientes conclusiones. La crisis global causada por la pandemia de Covid-19 obligó a los gobiernos a establecer restricciones sociales obligatorias para poner fin a la difusión del virus. Por lo tanto, numerosas compañías despidieron a la mayoría de sus trabajadores, mientras que otros pudieron mantenerse al día a distancia. Al contrario, los empleados informales no lograron mantener sus tareas de trabajo. El Gobierno se esforzó, en la medida de lo posible, para conservar a los habitantes en sus domicilios a través de la implementación de subsidios financieros, como bonos para las familias en condiciones de pobreza extrema. No obstante, no consiguió atenuar el hambre que impactaba a numerosas familias, las cuales tuvieron que buscar su alimento cotidiano en las calles.

1.1.3. Investigaciones locales

Valenzuela (2023) presentó su tesis a fin de conseguir el título profesional en Economía en la Universidad Nacional de San Cristóbal de Huamanga, llevando a cabo un estudio denominado "Impacto de los factores socioeconómicos en el empleo informal de la región de Ayacucho durante el 2021", un año caracterizado por las repercusiones de la epidemia del COVID-19. Este análisis se basa en un enfoque constitucionalista y organizacional, que sostiene que el rubro informal se compone de operaciones económicas que operan fuera de la

legalidad, es decir, aquellas que no se ajustan a las regulaciones mercantiles, laborales, medioambientales, entre otras. El estudio vinculó el sector informal con la marginalidad, la pobreza y la marginación social, y sostiene que el trabajo no formal surge como una opción de supervivencia para producir ingresos mínimos. El objetivo de esta investigación es tanto aplicado como básico, con el objetivo de impactar y/o alterar el contexto presente. El trabajo no formal se presenta como un problema palpable que puede ser examinado y corroborado desde el punto de vista de hechos concretos en el proceso de desarrollo social. La metodología del estudio fue, no experimental, de corte transversal, descriptiva y explicativa, y se empleó una muestra de 1939 trabajadores informales de la provincia de Ayacucho, recolectando información mediante un formulario de investigación. Los hallazgos determinaron que el área informal es de gran importancia en periodos de crisis, dado que posibilita la generación de ingresos para las familias en un escenario donde la demanda laboral es limitada o no hay posibilidades de trabajo formal con sueldos que satisfagan las expectativas de los empleados.

El estudio de Valenzuela, mencionó sobre el trabajo informal y sus implicancias en el sector económico en las familias de Ayacucho en plena crisis sanitaria, describió, que un cierto número de trabajadores formales, por el cierre de sus negocios en la paralización, fueron a trabajar bajo la ilegalidad como trabajadores ambulantes, estos mecanismos ayudaron a muchas familias a mantenerse y no desfallecer.

El trabajo informal es una economía que no está legalizada, ni protegida por el estado, porque, no presentan ganancias frente a un desarrollo económico por recaudación de impuestos. Pero esta forma de empleo en Ayacucho, así como en el sector de Chaquihuaycco, fueron propicios para aliviar y salvar a muchas familias por la pérdida de sus empleos y sus ingresos en plena crisis sanitaria, se mencionó que han sido estratégicas para mitigar la pobreza extrema, frente a no poder acceder a un trabajo formal.

Alarcón (2019) realizó el estudio denominado "Determinantes Socioeconómicas del Subempleo en Ayacucho, temporada 2018-2019", con el propósito de detectar los elementos socioeconómicos que inciden en el subempleo en la región de Ayacucho y establecer hasta qué punto estos factores influyen en dicho problema. La investigación empleó el método de evaluación documental, empleando como herramienta una guía para el análisis documental. Se optó por un diseño no experimental, dado que no se modificó de manera intencionada ninguna de las variables de la investigación. La muestra se conformó por individuos de la población económicamente activa (PEA) de Ayacucho. Los hallazgos indicaron que el nivel de educación tiene un impacto considerable en el subempleo. Asimismo, se determinaron los elementos económicos que inciden en el subempleo en la región durante el periodo 2019-2021.

De acuerdo a la investigación se consideró que los resultados encontrados como: el grado de instrucción es determinante para poder contraer un empleo formal, en una era de digitación y menor demanda de empleados, llama a las personas a poder capacitarse e instruirse más.

1.2. Bases Teóricas.

1.2.1. Teoría Clásica del empleo de Keynes.

Chamorro (2011), el análisis de la teoría keynesiana que Chamorro llevó a cabo se centró en el punto de vista de John Maynard Keynes acerca de cómo el trabajo, el consumo y la inversión son factores cruciales que inciden en el funcionamiento económico. Chamorro enfatizó los conceptos esenciales del método keynesiano, destacando especialmente la función de la demanda agregada en la economía. Chamorro enfatizó que, de acuerdo con Keynes, la causa principal del desempleo se encuentra en la ausencia de demanda agregada económica. En momentos de crisis o recesión, tanto el consumo como la inversión suelen reducirse, lo que ocasiona un descenso en la producción y, en última instancia, en la ocupación laboral.

Según Keynes, la economía no se adapta de manera automática al pleno empleo, tal y como argumentaban los economistas tradicionales. El mercado de trabajo no se auto gestiona, lo que puede llevar a desempleo no deseado. Chamorro resaltó en su estudio que Keynes promueve la intervención estatal en la economía. Durante periodos de crisis, es necesario que el gobierno incremente el desembolso público para fomentar la demanda agregada, particularmente cuando la inversión privada está en descenso. El propósito de esta intervención es reactivar la economía, generar puestos de trabajo y evitar una recesión extendida. Chamorro igualmente trata la manera en que Keynes comprendía la conexión entre el ahorro y la inversión. Aunque los economistas tradicionales afirmaban que el ahorro automáticamente se transformaba en inversión, Keynes sostuvo que esto no siempre es verdad. Un ahorro excesivo, sin la inversión adecuada, puede conducir a una reducción de la demanda agregada y, consecuentemente, al desempleo. Chamorro señaló que uno de los elementos cruciales de la teoría keynesiana es la inflexibilidad de los sueldos, lo que sugiere que no pueden ser ajustados con facilidad para rectificar el desempleo. Esto difiere de la teoría tradicional, la cual suponía que los sueldos siempre se ajustan para asegurar el pleno empleo.

Maynard Keynes, realizó un estudio más profundo de la economía moderna no solo en oferta y demanda como los clásicos que han ido respaldándolo, sino caracterizando al subempleo en términos mucho más complejos, llevándolos a dividir en desempleos cíclicos, estructural, friccional, etc. En lo que ubicaríamos a nuestra población objetivo estudiada que se dinamiza en un mercado laboral inelástico. Para los keynesianos es en el mercado donde se determinan los salarios nominales, reales y sobre la base del empleo. Con ello, es el mismo estado quien debe intervenir a través de sus entidades para ajustar los desequilibrios que en ellos se produzcan.

1.2.2. Teoría del Valor y Distribución.

Según Smith (1776), la Teoría del Valor y Distribución, expuesta en su libro "La riqueza de las naciones" (1776), constituye uno de los cimientos esenciales de la economía tradicional. Smith analizó la forma en que se establece el valor de los productos y la distribución de las ganancias en una economía de mercado. En resumen, su teoría se enfoca en la conexión entre el trabajo, el valor y la repartición de la riqueza. Smith sostuvo que el valor de un producto se establece por la labor que se ha invertido en él. Menciona que el volumen de trabajo requerido para elaborar un producto es el fundamento de su valor, y este concepto se denomina teoría del valor-trabajo. Con referencia a la apreciación en el empleo, el valor de un producto está asociado al esfuerzo necesario para su elaboración. Cuanto más trabajo se necesite, mayor será su valor. Esto incluye tanto la labor laboral directa de los empleados como la labor indirecta de los capitalistas y los recursos empleados en el proceso de fabricación. Smith también sostuvo que el valor de un producto en el mercado se manifiesta en la cantidad de trabajo que se puede conseguir por él, o sea, en la capacidad de compra del trabajo. Así, pues, el trabajo se transforma en el criterio que determina el valor de los productos y servicios en la economía. No obstante, Smith admitió que, en la economía real, los precios del mercado pueden variar debido a elementos como la oferta, la demanda y las políticas del gobierno, pero defendió que el valor en términos laborales es una medida más estable. En relación con la repartición de la riqueza, Smith sostuvo que el resultado de la economía se distribuye entre tres grupos fundamentales: los obreros, los capitalistas y los propietarios de tierras. (Smith, 1776, pág. 70)

De este modo, el trabajo se convierte en el factor que define el valor de los bienes y servicios dentro de la economía. Sin embargo, Smith reconoció que, en la práctica, los precios pueden cambiar por factores como la oferta, la demanda o las decisiones del gobierno. Aun así, consideraba que el valor basado en el trabajo es más constante. En cuanto al reparto de la

riqueza, Smith afirmaba que los beneficios económicos se distribuyen entre tres grupos principales: los trabajadores, los dueños del capital y los propietarios de tierras.

1.3. Marco Conceptual.

1.3.1. Crisis Sanitaria

La pandemia de Covid-19 es una catástrofe sanitaria mundial que se originó en Wuhan, China, en diciembre de 2019 y después se propagó a todo el mundo. Esta pandemia se atribuye principalmente al virus SARS-CoV-2. Según la Organización Mundial de la Salud (OMS), el COVID-19 se clasifica como una enfermedad transmisible que se propaga principalmente por la emisión de gotitas al toser, estornudar o hablar por parte de una persona afectada. Las manifestaciones típicas incluyen temperatura corporal elevada, dificultad respiratoria y tos persistente, mientras que la gravedad de la dolencia puede abarcar desde indicios moderados hasta morbilidad y mortalidad graves.

Un artículo publicado por Horton, Das y Horton (2020) en *The Lancet* describe la crisis sanitaria de Covid-19 como "una emergencia sanitaria global sin precedentes en la historia reciente" y señala que "la pandemia ha tenido un impacto devastador en la salud, la economía y la sociedad a nivel mundial".

1.3.2. Subempleo.

Neffa et al. (2014) elaboraron un estudio sobre "empleo y desempleo, concepto y definiciones". El subempleo hace referencia a un escenario donde un individuo tiene un empleo, pero no está explotando al máximo su potencial, ya sea en términos de horas de trabajo o de las competencias que utiliza. Es un tipo de trabajo donde los empleados no consiguen llegar a su máximo potencial, lo que puede atribuirse a múltiples factores, tales como la escasez de empleo disponible o la falta de trabajos acordes a su nivel de formación y experiencia." así

mismo la Conferencia Internacional de Estadígrafos del Trabajo de 1966, definió el subempleo distinguiendo dos categorías:

El subempleo visible: “hace referencia a circunstancias donde un individuo labora menos horas de las que desearía o requeriría. Como por ejemplo en empleos parciales, donde los individuos que, ya sea por opción o por necesidad, trabajan a tiempo parcial, pero preferirían tener un empleo a tiempo completo. Trabajos con salario bajo donde los individuos que desempeñan trabajos con sueldos bajos que no concuerdan con sus competencias o nivel de capacitación.” (OIT 1988: p 60)

El subempleo invisible: “hace referencia a circunstancias donde un individuo tiene un empleo, pero no utiliza todas sus capacidades o habilidades en la realización de sus tareas. Uno de los ejemplos sería un trabajo donde no se emplean las habilidades; individuos que, a pesar de estar ocupados, desempeñan actividades que no necesitan su nivel de educación o formación profesional, como un estudiante universitario que labora en un empleo de baja cualificación.” (OIT 1988: p.60).

1.3.3. El Trabajo Formal

Según Espinoza (2015), el trabajo formal se refiere a las ocupaciones remuneradas en las que los trabajadores tienen acceso a seguridad social, beneficios laborales y contratos legales, cumpliendo con las regulaciones establecidas por la vigente legislación laboral del país.

Hurd (2018) define el trabajo formal como aquellas actividades laborales que se desarrollan bajo condiciones contractuales legales y que proporcionan a los trabajadores acceso a protección social y beneficios, garantizando una relación de empleo estable y regulada por la legislación laboral.

Según Moore (2019), el trabajo formal se caracteriza por la existencia de contratos laborales legalmente reconocidos, seguridad en el empleo y acceso a beneficios como seguro de salud, vacaciones pagadas y jubilación, lo que contribuye a la estabilidad económica y social de los empleados.

1.3.4. El Trabajo Informal

Según la Organización Internacional del Trabajo (OIT), los empleos informales se definen como "una variedad variada de trabajos laborales realizadas en una economía no establecida o con escasa regulación", y en la que los trabajadores no cuentan con contratos laborales formales ni protección social adecuada" (OIT, 2020, p. 3).

De acuerdo con García (2017), el trabajo informal engloba "actividades laborales realizadas fuera de los mecanismos de regulación laboral, caracterizadas por la falta de contratos formales, acceso limitado a seguridad social y la ausencia de derechos laborales básicos".

Según Castell (2001), el trabajo informal se relaciona con "la falta de normas laborales, la precariedad en los contratos y el acceso limitado a la seguridad social". Este tipo de trabajo suele ser más vulnerable a crisis económicas y cambios en el mercado laboral.

1.3.5. El Sector Productivo

El sector productivo se refiere a las empresas y organizaciones que producen o suministran bienes, servicios o fuentes de ingresos. En el campo de la economía, las industrias suelen clasificarse en cuatro sectores principales: primario, secundario, terciario y cuaternario. Además, el sector secundario puede subdividirse en industrias pesadas y ligeras. Céspedes, Lavado y Ramírez (2016) afirman que el tema de la productividad en el Perú tiene una importancia significativa en el contexto del desarrollo económico de la nación. En su libro

“Productividad en el Perú: medición, determinantes e implicancias”, estos autores analizan la productividad en el Perú desde diferentes perspectivas y proponen medidas para mejorarla.

1.3.6. Dinámicas Sociales

Las dinámicas sociales se refieren a los procesos cambiantes de interacciones, relaciones y comportamientos entre individuos y grupos en una sociedad, que influyen en la estructura social y cultural, así como en la evolución de las normas y valores compartidos (Giddens, 1984).

1.3.7. Dinámicas Económicas

La dinámica económica se refiere al estudio de los procesos y cambios en la actividad económica de una sociedad de forma histórica, incluyendo variaciones en la producción, consumo, inversión y distribución de recursos (Schumpeter, 1939).

1.3.8. El aislamiento durante la pandemia

Un artículo que habla sobre el aislamiento durante la crisis sanitaria en el Perú es "La pandemia del Covid-19 y su repercusión en la salud pública en Perú" por Castro et al (2021). Según este artículo, el sector salud en Perú puso en marcha cuatro estrategias significativas para combatir la pandemia, una de las cuales es la promoción y prevención social mediante el distanciamiento social y el aislamiento de los casos positivos (Castro et al, 2021).

1.3.9. Paralización del sector productivo

Un artículo titulado "Perú: Development Challenges in the Era of Covid-19", difundido por el Banco Interamericano de Desarrollo, destaca que la pandemia del Covid-19 ha precipitado una grave crisis en Perú, situándose entre los retos más profundos a los que se ha enfrentado el país en su historia reciente (BID, 2020). Debido a la aparición de una

combinación sin precedentes de perturbaciones desfavorables, se prevé que en el año 2020 se produzca un descenso significativo del producto interior bruto (PIB) de dos dígitos. Este descenso irá acompañado de la pérdida de muchas oportunidades de empleo oficial e informal, lo que provocará un aumento de los niveles de pobreza (BID. 2020).

En otro artículo publicado en el diario El País, titulado "Crisis causada por el coronavirus": La economía peruana experimentó una caída del 11% en 2020, lo que supone el retroceso más importante de los últimos 30 años", se afirma que la economía peruana experimentó una caída del 11,1% a lo largo del año 2020, lo que supone el retroceso más importante experimentado en el país en las últimas tres décadas (El País, 2021). La aplicación de medidas de cierre obligatorio destinadas a mitigar la transmisión del coronavirus ha provocado un descenso significativo del producto interior bruto (PIB) (El País, 2021).

1.3.10. Políticas públicas.

Las políticas públicas son un conjunto de acciones que el gobierno decide tomar para abordar un problema que daña a la sociedad en su conjunto, en lugar de a nivel individual. En otras palabras, las políticas públicas se refieren a las políticas que el gobierno establece en nombre del público para resolver un problema específico. Según Goodin, Rein y Moran, las políticas públicas son "una propuesta institucionalizada o un conjunto decidido de elementos como leyes, regulaciones, directrices y acciones para resolver o abordar problemas relevantes y del mundo real, guiados por una concepción y a menudo implementados por programas" (Goodin, Rein y Moran, 2011).

1.3.11. El costo de la canasta básica familiar en el Perú

Según Armando Mendoza, economista e investigador afiliado a Oxfam en Perú, la determinación de la canasta básica alimentaria depende del nivel de ingresos o recursos que

requiere una familia para satisfacer su necesidad fundamental. Mendoza estima que en la actualidad esta cifra oscila entre S/320 y S/328 mensuales por individuo, y todo indica que pronto podría alcanzar los S/350. (Mendoza, 2016).

De acuerdo con un estudio de Apoyo Consultoría, al final del 2022, una canasta básica para cuatro personas ascendió a más de S/1,600. "Habría aumentado, en comparación con el 2021, aproximadamente un 8 %." "Estimamos que, para una familia de cuatro integrantes, el precio de la canasta básica habría sido de S/ 1,512 en 2021, y de acuerdo con los cálculos del 2022, se habría aproximado a S/ 1,631", explicó Donita Rodríguez, responsable de Análisis Macroeconómico (RPP, 2021).

Conforme a los datos proporcionados por el Instituto Nacional de Estadística e Informática (INEI), se determinó que en 2020 el gasto requerido para satisfacer la canasta básica ascendía a S/360 per cápita mensual. En consecuencia, aquellas personas cuyos gastos mensuales se encuentren por debajo de este umbral son clasificadas como empobrecidas. El gasto mensual de la canasta básica de consumo para un hogar compuesto por cuatro personas es de S/1,440. Sin embargo, este gasto es menor a los ingresos mensuales de varias personas en Perú. Conforme a los datos proporcionados por el Instituto Nacional de Estadística e Informática (INEI), se observó que el ingreso promedio de las personas ocupadas en el Perú ascendió a S/1,414 durante el año 2020, monto menor al requerido para costear una canasta básica. (INEI, 2020).

1.4. Marco Normativo.

1.4.1. Internacionales:

El "Protocolo de San José" hace referencia al Protocolo Complementario a la Convención Americana sobre Derechos Humanos en relación con los derechos económicos,

sociales y culturales, también denominado Protocolo de San Salvador, adoptado en 1988. Este protocolo, en su artículo 6, define los derechos laborales esenciales que resguardan a los empleados, donde se menciona.

Protocolo de San José, artículo 6: consagra el derecho de todos los individuos a gozar de condiciones laborales que garanticen una vida digna. Específicamente, se enfoca en lo siguiente:

Derecho a una compensación equitativa: Cada empleado tiene el derecho a obtener un sueldo adecuado que satisfaga sus necesidades y las de su familia. Esta compensación debe ser apropiada, lo que implica que debe facilitar la existencia de una vida decente.

Condiciones de trabajo justas: El artículo también reconoce el derecho a laborar bajo condiciones equitativas y justas, lo que abarca la salvaguarda contra el trabajo obligatorio, la explotación laboral y la discriminación.

Protección y seguridad social: Se determina la importancia de que los empleados puedan acceder a la seguridad social, lo que asegura servicios médicos, pensiones y otros beneficios que les faciliten una vida digna en situaciones de desempleo, incapacidad o retiro laboral.

El Protocolo de San Salvador tiene como objetivo garantizar la salvaguarda de los derechos laborales como un componente esencial de los derechos humanos, aceptando que los derechos económicos, sociales y culturales son fundamentales para el bienestar de los individuos. Por lo tanto, el artículo 6 subraya la relevancia de un empleo digno, con un sueldo apropiado y condiciones de trabajo que honren la dignidad humana.

Declaración de la OIT relativa a los principios y derechos fundamentales en el trabajo.

La Organización Internacional del Trabajo (OIT) adoptó en 1998 la Declaración de los principios y derechos esenciales en el ámbito laboral. Este documento define los principios fundamentales que se deben acatar en el entorno laboral, independientemente de si las naciones han ratificado o no los acuerdos internacionales de la OIT.

El propósito de la Declaración es fomentar un empleo digno y proteger los derechos básicos de los empleados, basándose en cuatro áreas esenciales de derechos laborales que se consideran derechos fundamentales.

a) Libertad de agrupación y efectivo reconocimiento del derecho a la negociación colectiva:

Este principio garantiza que los empleados pueden formar y afiliarse a sindicatos, además de negociar en grupo. La libertad de asociación es un derecho fundamental que posibilita a los empleados proteger sus intereses y mejorar sus condiciones de trabajo de forma estructurada.

b) Prohibición al trabajo forzoso o compulsivo.

La OIT prohíbe todo tipo de trabajo forzado, incluyendo el que se lleva a cabo bajo amenaza o coacción. El propósito de este principio es salvaguardar a los empleados de ser obligados a trabajar bajo condiciones de esclavitud, servidumbre o cualquier otro tipo de trabajo obligatorio sin su aprobación.

c) Prohibición al trabajo infantil.

La OIT impide el trabajo infantil con el propósito de erradicar las prácticas de trabajo que abusan de los niños y les obstaculizan el acceso a una educación y a un desarrollo

apropiados. Este principio enfatiza la relevancia de prevenir el trabajo infantil que represente un riesgo o que perjudique el desarrollo y la salud de los menores.

d) El derecho a la discriminación en el empleo y la ocupación.

La OIT promueve la igualdad de trato y oportunidades en el entorno de trabajo, con el objetivo de eliminar toda forma de discriminación basada en raza, género, religión, orientación sexual, discapacidad, procedencia nacional u otras circunstancias que puedan generar inequidades. Es esencial que los empleados sean tratados con equidad y consideración, independientemente de sus particularidades personales.

1.4.2. Nacionales.

La suspensión perfecta de labores por la emergencia sanitaria.

DECRETO SUPREMO N.º 11-2020-TR 21 de abril- 2020

El Decreto Supremo N.º 11-2020-TR, publicado en Perú el 21 de abril de 2020, establece la interrupción absoluta de actividades como una acción extraordinaria implementada durante la crisis sanitaria causada por la pandemia de la COVID-19. Este decreto define las circunstancias en las que los empleadores pueden interrumpir de manera temporal la relación de trabajo de sus empleados, sin que esto implique la finalización del contrato laboral. (EL PERUANO, 2020)

Según el Decreto de Urgencia que promulga, la interrupción de las actividades laborales es una acción temporal que no implica el término del contrato laboral, sino que obstaculiza la provisión de servicios en circunstancias excepcionales, como una emergencia de salud. Esta medida se puso en marcha principalmente cuando la actividad económica de las compañías sufrió un grave impacto por las limitaciones establecidas para frenar la difusión

del virus, como las cuarentenas, los confinamientos y otras acciones de salud pública. (art. 3.1).

Este decreto supremo contempla requisitos para la aplicación de suspensión perfecta de labores, que es la siguiente: la compañía requiere demostrar que, debido a la emergencia sanitaria, ha tenido que interrumpir sus operaciones y que no puede seguir cumpliendo con sus responsabilidades laborales. Esto implica que la compañía no puede asegurar las condiciones apropiadas para que los empleados continúen desempeñando sus tareas. La suspensión perfecta tiene una duración máxima de 90 días, que puede ser extendida si las circunstancias que respaldan esta acción persisten. (Torres, 2020).

1.4.3. Locales.

Ordenanza Municipal N.º 009-2020-MPH/A – Huanta

Emitida por la Municipalidad Provincial de Huanta, esta ordenanza declara de interés público la reactivación económica local mediante la promoción de mercados itinerantes, apoyo al comercio ambulatorio ordenado y fortalecimiento de la agricultura familiar. Se reconoce la vulnerabilidad de sectores como Chaquihuaycco y se promueve la generación de ingresos mediante actividades productivas sostenibles.

Plan de Desarrollo Concertado de la Provincia de Huanta (2017–2025)

Este documento estratégico establece como uno de sus objetivos prioritarios el fortalecimiento de capacidades laborales de la población rural y urbana marginal. Incluye metas vinculadas al autoempleo, empleo juvenil y acceso a programas productivos, así como la implementación de talleres y capacitaciones por parte de las municipalidades distritales.

Ordenanza Regional N.º 012-2019-GRA/CR – Gobierno Regional de Ayacucho

A través de esta ordenanza se aprueba la Estrategia Regional de Inclusión Social y Reducción de la Pobreza. En ella se plantean acciones concretas para mejorar las condiciones laborales en zonas rurales, priorizando a mujeres, jóvenes y pequeños agricultores. También se impulsa el acceso a financiamiento y asistencia técnica.

Resolución de Alcaldía N.º 055-2021-MPH/A

Mediante esta resolución se aprueba el “Plan de Reacción Rápida para la Reactivación Económica Local – COVID-19” de la Municipalidad Provincial de Huanta. Este plan incorpora iniciativas como la implementación de ferias agroecológicas, el mantenimiento de caminos rurales con mano de obra local y el fomento de emprendimientos comunitarios.

CAPÍTULO II

METODOLOGÍA DE LA INVESTIGACIÓN

2.1. Planteamiento del problema

2.1.1. Descripción del Problema.

La pandemia provocada por el Covid-19, ha afectado diferentes sectores tanto públicos como privados. En esta razón, la investigación se centra en uno de los efectos más desoladores que ha ocasionado la crisis sanitaria Covid-19. Esta crisis ha afectado la salud pública en todos sus niveles, y en el mismo efecto o mucho peor fueron las consecuencias económicas que ha dejado a su paso, entre ellas fue el subempleo. (Organización Internacional del Trabajo) OIT.

La enfermedad del coronavirus en América Latina, ha tenido una significancia distinta teniendo las siguientes proyecciones, el Fondo Monetario Internacional (FMI) estimó para el 2021 una contracción del PIB regional, con caída de -11% en México, -9,1 en Brasil, -9,9 en Argentina, -7,5 en Chile, -7,8% en Colombia y -13, % en Perú.

En Perú, a causa de la pandemia, la población ocupada se redujo en 6,7 millones de personas, por lo que aumentó el empleo informal, según el artículo “Panorama Laboral en tiempos de Covid-19.” Así mismo, la pobreza aumentó de 14.2% a 27.3% (INEI 2021).

Estas cifras revelan la gravedad del problema en que el país se atravesó en el año 2021, habiendo conocido que la paralización de las actividades productivas, llevaron al cierre de instituciones, negocios, mercados, tiendas. La pérdida de empleos formales, significó el deterioro de las condiciones económicas de miles de peruanos a pesar de que el estado ofreció los subsidios económicos para mitigar la situación en que se vivía.

Este hecho ha tenido una parada considerable en la línea de la productividad, ocasionando grandes pérdidas económicas. Solo en Lima metropolitana hay más de 3.3 millones de personas en situación de pobreza. Además, la prevalencia de anemia en niños de 6.35 meses se ha incrementado en 4.1 puntos porcentuales entre el 2019 y 2021, según la encuesta demográfica y de salud familiar (ENDES-INEI, 2023). Es evidente que la enfermedad en el Perú, mostró una particularidad singular frente a otras regiones del mundo, al momento de tomar acciones para frenar la transmisión y el contagio del virus. Como consecuencia de estas decisiones políticas, surgieron múltiples desenlaces fatales. El problema social alarmante se centró en dos aspectos que se abordó en este estudio, tales como la crisis de salud Covid-19 y su impacto en este caso, el subempleo: considerando los contextos específicos tanto del país como del sitio donde se realizó la investigación.

A nivel de la región de Ayacucho, en el último informe sobre el “comportamiento de los indicadores del mercado laboral-segundo trimestre del 2021” el Instituto Nacional de Estadísticas e Informática (INEI) detalló que Ayacucho, tiene una población ocupada (PEA) de 395 mil 192 personas y, una población desempleada (PEA) de 9 mil 836 personas, representado así el 2,4% de tasa de desempleo a nivel nacional. Asimismo, la tasa y cantidad de empleo informal es de 88,8% que representa a 350 mil 918 personas y la tasa de empleo formal es de 11,2% 44 mil 274 personas y estiman que para el año siguiente estos valores duplicarían sus índices.

Este informe nos refleja que hay un gran problema inminente en la región que ha ido en aceleración afectando bienes y servicios como son; tiendas comerciales, mercados, instituciones, negocios formales e informales y a las personas que laboran en cada una de estas cadenas productivas, desfavoreciendo el crecimiento económico y social. El fenómeno tomó su pico más alto por el estado de emergencia y el distanciamiento que afrontó el país en

plena pandemia, conociendo que el pleno empleo es el eje principal para poder producir y cerrar brechas sociales como la desigualdad de oportunidades.

El problema del presente trabajo de investigación tiene una clara vinculación al desempleo por el cierre de los negocios durante la pandemia, en donde muchas empresas y pequeños emprendimientos del distrito de Huanta, tuvieron que cerrar o reducir sus operaciones, afectando principalmente su economía. Es entonces donde las personas desempleadas bajan a este sector de “Chaquiwaycco” para poder ofrecer sus servicios; aun con las restricciones presentes, con el miedo al contagio, con familiares víctimas fatales del Covid-19, y otros con los síntomas de la enfermedad, pero más importante era el contraer un ingreso, que al que no haya que comer en el día. Así logran inicialmente apostarse y ofrecer su trabajo como peones, teniendo en la actualidad un número mayor de personas con diferentes tipos de habilidades, listos a prestar su servicio de mano de obra, aunque con salarios mínimos, jornadas irregulares, sin acceso a derechos laborales, sin que puedan emplear plenamente sus habilidades o trabajar las horas completas que desearían. Lo que se observa en este sector todos los días de la semana, desde la primera puesta del sol es que las personas ya se encuentran ofertando su servicio, se puede distinguir: varones, mujeres, adolescentes, adultos mayores, en edades de 15 a 70 años, en un promedio de cien personas diarias esperando contraer que algún empleador pueda requerir de su esfuerzo físico en diferentes trabajos de campo como: maestro de obra, operario, albañilería, gasfitería, pintor, lavado de ropas, recolección de frutos, corte de alfalfa, sembríos, cosechas entre otros.

Por otra parte, este estudio pretende dar de conocimiento a las entidades, instituciones y autoridades sobre la existencia de esta población bastante vulnerable que a diario se aposta en el sector de “Chaquiwaycco” en busca de ingresos mínimos vitales para poder cubrir la canasta básica familiar. Que estas mismas instituciones reconozcan que pueden contar con

capital humano si es que se les presta la atención adecuada ya que se observa a una población con diferentes tipos de habilidades que podrían contribuir a un desarrollo productivo y sostenible de la localidad y región.

Esta investigación promueve un enfoque integral y sostenible del desarrollo local en contextos rurales vulnerables, proponiendo alternativas para reducir el subempleo, mejorar las condiciones laborales y fortalecer la respuesta institucional ante emergencias como la pandemia. De esta forma, contribuye directamente al logro de los ODS 1, 8, 10 y 11. ODS 1: Fin de la pobreza; Meta 1.3, Implementar sistemas de protección social para todos, incluidos niveles mínimos, ODS 8: Trabajo decente y crecimiento económico; Meta 8.3: Promover políticas orientadas al desarrollo de actividades productivas, empleo decente, emprendimiento, creatividad e innovación, ODS 10: Reducción de las desigualdades; Meta 10.2: Potenciar y promover la inclusión social, económica y política de todas las personas, especialmente las vulnerables, ODS 11: Ciudades y comunidades sostenibles; Meta 11.1: Asegurar el acceso a servicios básicos y medios de vida adecuados.

2.1.2. Formulación del Problema de Investigación.

2.1.2.1. Problema General.

¿De qué manera la crisis sanitaria Covid-19 ha influido en el aumento de subempleo en la población del sector de Chaquihuaycco Huanta –Ayacucho 2021?

2.1.2.2. Problemas Específicos.

¿Qué sectores económicos han sido más afectados por el subempleo durante la crisis sanitaria Covid-19 en el sector de Chaquihuaycco del distrito de Huanta –Ayacucho 2021?

¿Los bonos de subsidio del Covid-19 cumplieron con satisfacer las necesidades de la población del sector de Chaquihuaycco del distrito de Huanta-Ayacucho 2021?

¿Qué políticas públicas podrían contribuir a reducir el subempleo y mejorar las condiciones laborales en el distrito de Huanta –Ayacucho 2021?

2.1.3. Objetivos:

2.1.3.1. Objetivo General.

Analizar de qué manera la crisis sanitaria Covid-19 ha influido en el aumento de subempleo e identificar posibles estrategias para mejorar las condiciones laborales en el sector de Chaquihuaycco distrito de Huanta-Ayacucho, 2021.

2.1.3.2. Objetivos Específicos.

Analizar qué sectores económicos han sido más afectados por el subempleo durante la crisis sanitaria Covid-19 en el sector de Chaquihuaycco del distrito de Huanta – Ayacucho, 2021

Determinar si los bonos de subsidio del covid-19 cumplieron con satisfacer las necesidades de la población del sector de Chaquihuaycco en el distrito de Huanta Ayacucho, 2021.

Identificar y analizar políticas públicas eficaces que puedan contribuir a la reducción del subempleo y al mejoramiento de las condiciones laborales en el distrito de Huanta, Ayacucho-2021.

2.1.4. Justificación.

La presente investigación “**CRISIS SANITARIA COVID-19 Y SUBEMPLEO EN LA POBLACIÓN DE CHAQUIHUAYCCO DISTRITO DE HUANTA- AYACUCHO- 2021**”, donde la importancia radica en conocer y describir cómo la enfermedad del Covid-19 y la pérdida del empleo, han incrementado la cantidad de personas que a diario recurren al sector de Chaquihuaycco, en busca de oportunidades para su subsistencia y bienestar familiar. El sector de Chaquihuaycco expresa latentemente la cruda realidad de la pobreza, en cada uno de sus participantes, así mismo dar a conocer las características propias de estas personas, las actividades que ejercen y ofrecen, las capacidades que tienen para poder intervenir en el mercado laboral local y regional con las gestiones necesarias.

La investigación sobre el subempleo y la crisis sanitaria en el sector de “Chaquihuaycco” es fundamental, ya que aborda problemas que afectan tanto a la economía local como al bienestar de sus habitantes. Esta investigación se fundamenta en la necesidad de entender cómo la falta de empleo formal perjudica a los ciudadanos del distrito y esto sumado a los efectos de una crisis sanitaria, pueden impactar a una comunidad en múltiples dimensiones. Dar a conocer a las instituciones, autoridades y población en general sobre la existencia de este sector invisibilizado, compuesto por personas vulnerables, que están presentes en esta población. Los resultados podrán sistematizarse así mismo formular estrategias, y políticas públicas para atenuar este problema prevaleciente.

2.1.4.1. Implicancias teórico.

La investigación se justificó teóricamente en proporcionar conocimientos e informaciones actuales y reales que sirvieron de base y sustento teórico para demás investigaciones que desearán realizarse en torno al desempleo, subempleo, crisis sanitaria u

otros datos en torno a la crisis sanitaria y subempleo en el distrito de Huanta, región de Ayacucho.

2.1.4.2. Implicancias prácticas.

La presente investigación se justifica en abordar una necesidad urgente en el distrito de Huanta, provincia de Huanta, región de Ayacucho. Los resultados serán determinantes en la búsqueda de estrategias por nuestras autoridades, con políticas públicas, hacia una población bastante vulnerable que se precipitó desde la crisis sanitaria y que arrastra hasta la actualidad, destacando su importancia en el mundo real.

2.1.4.3. Implicancias metodológicas.

La presente investigación está formulada con un enfoque cualitativo con la finalidad de orientar a la investigación a una interpretación y comprensión más profunda de los hechos ocasionados, utilizando instrumentos como: la observación, la entrevista semiestructurada y los grupos focales, a los participantes del sector de “ChaquiHuaycco” con un muestreo por conveniencia a 20 subempleados, 5 autoridades, asimismo 08 integrantes del grupo focal; para la recopilación de datos, estos instrumentos nos facilitan a conocer en profundidad la problemática, las afectaciones de los participantes en plena crisis sanitaria, sus ingresos económico, actividades productivas, todo el escenario en plena enfermedad del Covid-19 en el distrito de Huanta.

2.1.4.4. Relevancia.

La investigación cobra relevancia porque proporcionó información actualizada, aborda un problema social latente que es el subempleo en el sector de ChaquiHuaycco en el distrito de Huanta, región Ayacucho, aspecto que necesita ser reconocido y tratado por nuestra población y autoridades para llevar un desarrollo sostenible de nuestra región y salir del listado como

una de las regiones con altas tasas de pobreza y pobreza extrema en el país. Esta investigación proporcionó información relevante y basada en evidencias que pueda generar políticas públicas.

La investigación en cuestión proporcionó información sobre cómo los cambios en los ingresos y la dinámica del trabajo informal, están afectando a las familias y los individuos en la provincia de Huanta en términos de acceso a la seguridad, alimentación, vivienda, educación y salud. Además, proporcionó información valiosa sobre las estrategias de supervivencia adoptadas por la comunidad estudiada y cómo éstas pueden equilibrar en su bienestar personal frente a situaciones adversas.

Además, esta investigación puede proporcionar información y asistencia significativas a las organizaciones gubernamentales y no gubernamentales que se dedican al progreso y el bienestar de las comunidades. En un estudio difundido por la Comisión Económica para América Latina y el Caribe (CEPAL, 2020) se hace hincapié en la necesidad de recopilar y analizar datos adaptados a las circunstancias específicas de cada región. Esta práctica se considera esencial para formular estrategias eficaces en respuesta a emergencias, como la actual pandemia de Covid-19.

2.2. Operacionalización de categorías

2.2.1. Matriz de Categorización categorías /indicadores investigación cualitativa

“CRISIS SANITARIA COVID-19 Y SUBEMPLEO EN LA POBLACIÓN DE CHAQUIHUAYCCO DISTRITO DE HUANTA-AYACUCHO-2021”

Tabla 1 - Operacionalización de categorías

Problema	objetivo	Categorías/Subcategorías	Indicadores	Técnica / Instrumentos
P.G. ¿De qué manera la crisis sanitaria Covid-19 ha influido en el aumento del subempleo en la población de Chaquihuaycco Huanta – Ayacucho-2021?	O.G. Analizar el impacto de la crisis sanitaria Covid-19 en el aumento de subempleo e identificar posibles estrategias para mejorar las condiciones laborales en el sector de Chaquihuaycco distrito de Huanta-Ayacucho 2021.	Sectores económicos afectados. Impacto en los ingresos familiares.	Impacto en la agricultura familiar Impacto del subempleo en la agricultura Impacto del comercio informal y ambulante	Técnica entrevista. / Guía de Observación
P.E a. ¿Qué sectores económicos han sido más afectados por el subempleo durante la crisis sanitaria Covid-19	O.E.	Impacto del subempleo en los diversos sectores.	Impacto del subempleo en construcción y trabajos temporales.	Guía de entrevista. Guía de observación.

<p>en el sector de Chaquihuaycco del distrito de Huanta –Ayacucho 2021?</p> <p>b. ¿Los bonos de subsidio del Covid-19 cumplieron con satisfacer las necesidades de la población del sector de Chaquihuaycco del distrito de Huanta- Ayacucho 2021?</p> <p>c. ¿Qué políticas públicas podrían contribuir a reducir el subempleo y mejorar las condiciones</p>	<p>a. Analizar qué sectores económicos han sido más afectados por el subempleo durante la crisis sanitaria Covid-19 en el sector de Chaquihuaycco del distrito de Huanta– Ayacucho,2021</p> <p>b. Determinar si los bonos de subsidio del covid-19 cumplieron con satisfacer las necesidades de la población del sector de Chaquihuaycco en el distrito de Huanta Ayacucho 2021.</p>	<p>Bonos de subsidio</p>	<p>Cobertura del bono</p> <p>Subsidio económico</p> <p>Problemas del subsidio económico</p>	<p>Guía de entrevista.</p> <p>Guía de observación.</p>
--------------------------------------------------------------------------------------------------------------------------------------------------------------------------------------------------------------------------------------------------------------------------------------------------------------------------------------------------------------	--------------------------------------------------------------------------------------------------------------------------------------------------------------------------------------------------------------------------------------------------------------------------------------------------------------------------------------------------------------------------------------	--------------------------	---------------------------------------------------------------------------------------------	--------------------------------------------------------

laborales en el distrito de Huanta –Ayacucho 2021?	c. Identificar y analizar políticas públicas eficaces que puedan contribuir a la reducción del subempleo y al mejoramiento de las condiciones laborales en el distrito de Huanta, Ayacucho-2021	Programas y políticas	<p>Programas para combatir el subempleo.</p> <p>Programas de desarrollo rural y productivo.</p> <p>Programas de formalización y capacitación laboral.</p> <p>Políticas de infraestructura y acceso a mercados.</p>
----------------------------------------------------	-------------------------------------------------------------------------------------------------------------------------------------------------------------------------------------------------	-----------------------	--------------------------------------------------------------------------------------------------------------------------------------------------------------------------------------------------------------------

Nota. Elaboración propia.

2.3. Naturaleza de la Investigación

El presente trabajo es de naturaleza cualitativa, lo cual nos permite tener un conocimiento más amplio y profundo de la realidad estudiada, con el deseo de poder describir cómo una población recaída por el trabajo, vieron los modos posibles para generar nuevos ingresos a través de empleos “informales” con la finalidad de darle una mejor calidad de vida a su entorno familiar, se aplicó la guía de observación y la entrevista semiestructurada y los grupos focales, con preguntas formuladas para 20 subempleados 5, autoridades empleando el muestreo por conveniencia a adultos mayores, mujeres, jóvenes y varones del sector de Chaquihuaycco del distrito de Huanta, provincia de Huanta asimismo se contó con 08 integrantes mayores de 18 años para el grupo focal.

El enfoque cualitativo se selecciona cuando el propósito es examinar la forma en que los individuos perciben y experimentan, profundizando en sus puntos de vista interpretaciones y significados. Punch (2014)

2.4. Nivel de Investigación.

La presente investigación viene a tener un nivel descriptivo, porque se describió las características fundamentales de un fenómeno dado, trató el objeto de estudio sin buscar causa o relaciones entre variables. Está correlacionado porque la información recogida no fue alterada ni manipulada, explicó las relaciones y describió la realidad tal cual es. Hernández y Baptista (2014)

2.5. Tipo de Investigación.

Al respecto Hernández, Fernández y baptista (2022), una investigación es de tipo básica cuando en su objetivo está buscar ampliar o generar nuevos conocimientos, sin que necesariamente tengan una aplicación inmediata en la práctica, esto señala que no se manipulará datos, ni resolverá los problemas prevalecientes ya que el investigador aplicará de manera descriptiva las características externas de la población, generando desde su aplicación nuevos conocimientos; leyes principios y teorías científicas.

2.6. Diseño Metodológico.

El diseño de la presente investigación corresponde a un enfoque cualitativo con diseño no experimental- correlativo. Este enfoque se fundamenta en la necesidad de comprender en profundidad la problemática del subempleo en la población de Chaquihuaycco durante la crisis sanitaria por la Covid-19, priorizando la interpretación de significados, percepciones y experiencias de los actores sociales involucrados. Según Hernández, Fernández y Baptista (2014), la investigación cualitativa permite analizar fenómenos en su contexto natural y comprender la realidad social desde la perspectiva de los propios participantes. En este marco, el diseño de estudio de caso resulta pertinente porque se centra en un contexto específico, la comunidad de Chaquihuaycco, distrito de Huanta, Ayacucho y busca comprender las particularidades de cómo la crisis sanitaria afectó las condiciones laborales y acentuó el subempleo, Según Yin R, K. (2018), el diseño de estudio de caso, es una estrategia académica que consiste en el análisis profundo detallado de la comunidad o población en estudio analizando el fenómeno de manera detallada dentro de un contexto real y objetivo comprendiendo sus complejidades y dinámicas específicas del grupo.

Dado esta situación el presente estudio recoge un diseño no experimental, en el cual, no se lleva a cabo ninguna manipulación intencional de las variables, centrándose en observar el hecho y explicar las razones por las cuáles ocurre.

2.7. Temática y Unidad de Análisis.

La temática a desarrollar en esta investigación es el subempleo en plena crisis sanitaria Covid-19. Esta investigación cualitativa se centra en comprender fenómenos sociales y humanos a través de la recolección de datos no numéricos, como entrevistas y observaciones y talleres.

La Unidad de Análisis vienen a ser los individuos que circundan el sector de Chaquihuaycco, en la ciudad de Huanta, en el periodo del año 2021, quienes buscan una ocupación temporal de su mano de obra para diversas actividades tanto para el campo, obras civiles y públicas, contratos escritos o jornales que demande el empleador. El estudio se centró en aquellos afectados por la crisis sanitaria, considerando su situación laboral, ingresos, condiciones de empleo y adaptación a las dinámicas económicas cambiantes. Se analizaron datos cualitativos recopilados en entrevistas, para comprender cómo la población local ha enfrentado la crisis sanitaria, cómo ha evolucionado el trabajo informal y cómo han cambiado sus fuentes de ingresos en respuesta a la situación pandémica.

2.8. Universo y Población.

La población es el conjunto de elementos o personas que presentan la característica investigada. La población específica de interés que queremos examinar se conoce como población objetivo. (Baas, M. Barcelo, M. & Herrera, G, 2012). Por ello la población en la presente investigación es un aproximado de 100 subempleados aproximadamente quienes brindan sus servicios de mano de obra no calificada en el sector de Chaquihuaycco distrito de

Huanta región-Ayacucho, ellos se apostan a la espera de que contraten sus servicios estos pueden variar por horas, contrataciones que pueden durar días o semanas. La población total va a depender de factores como: contratos de los subempleados, días calendarios y días particulares, fechas de sembríos y cosechas, obras iniciadas en la provincia de Huanta etc.

2.9. Muestra

Una muestra se define como un subconjunto de una población que se selecciona con el fin de estudiar las características de toda la población, basándose en una parte de la misma. Del mismo modo, el muestreo no probabilístico se basa en las valoraciones subjetivas del investigador. Por ende, en el presente estudio se trabajó, con 20 subempleados y 5 autoridades del distrito, seleccionados por conveniencia, entre mujeres, varones, adultos mayores y adolescentes quienes brindan su servicio de mano de obra no calificada en el sector de Chaquihuaycco, de la muestra se tiene 13 hombres, 07 mujeres o detallando por edad se tiene: 10 adolescentes entre 14-18 años de edad, 9 adultos entre 19-50 años de edad y 06 adultos mayores entre 51 años a más. Asimismo, se incluye un grupo focal de 8 integrantes; personas de distintas edades del sector de Chaquihuaycco. De esta manera el tamaño de la muestra es 33 personas.

2.10. Criterios de inclusión, exclusión de la muestra.

Criterios de inclusión: Ser habitante estable de la comunidad durante el año 2021, incluyendo el período más crítico de la pandemia. Participantes y/o personas que hayan pasado al subempleo, trabajo informal o pérdida de ingresos por efectos del COVID-19. Haber aceptado voluntariamente ser parte de entrevistas o del grupo focal, firmando (o dando) consentimiento informado. Se consideró la diversidad ocupacional (agricultores, comerciantes, madres de familia, jornaleros, entre otros) y de género para tener una visión más amplia del fenómeno.

Criterios de exclusión: Individuos que solo visitaban temporalmente. Personas que por razones de salud mental o física no podían participar activamente en una conversación fluida, y no contaban con acompañamiento adecuado. Pobladores que rechazaron ser entrevistados o que decidieron no continuar durante el proceso de recolección de datos. Funcionarios públicos o autoridades locales con funciones administrativas fueron excluidos del grupo focal para evitar sesgos en las respuestas comunitarias, aunque algunos se consideraron en entrevistas adicionales fuera del análisis cualitativo central.

2.11. Técnicas e Instrumentos de recolección de datos.

Para la aplicación de los instrumentos de recolección de datos se realizó el siguiente procedimiento para la relevancia de la información que se obtuvo.

Se diseñó los instrumentos para el recojo de información, el cual fue la guía de entrevista semiestructurada y la observación directa de los hechos.

La validación de los instrumentos estaba a cargo de un docente especialista de la facultad de ciencias sociales para su posterior aprobación y aplicación en el campo de acción.

- Aplicación de los instrumentos en el lugar de campo
- Procesamiento y análisis
- Interpretación y discusión de los resultados encontrados en campo.

2.12. Técnicas.

La técnica utilizada en la presente investigación corresponde a las siguientes características:

2.12.1. Entrevista.

Según Creswell (1997), las entrevistas cualitativas deben ser abiertas, sin variables. La entrevista tiene que ser flexible de tal forma que los participantes puedan expresar sus experiencias basándose en lo acontecido sin presiones y que respondan abiertamente con la veracidad que se requiere.

2.12.2. Observación.

La observación es una técnica fundamental en la investigación cualitativa que permite obtener información directa y detallada sobre el comportamiento de las personas en su entorno natural (Angrosino, 2012, p. 9).

La técnica de la observación es el procedimiento básico en la recolección de datos empíricos, especialmente dentro de las ciencias sociales, donde permite una aproximación directa a los fenómenos, proporcionando información de primera mano y facilitando la comprensión profunda de los comportamientos en su contexto natural.

2.12.3. Grupo focal.

Es una técnica cualitativa de investigación que consiste en reunir a un pequeño grupo de personas (generalmente entre 6 y 12) para discutir un tema específico bajo la guía de un moderador. El objetivo es obtener información detallada sobre opiniones, actitudes, percepciones, creencias o experiencias relacionadas con un producto, servicio, política, situación social, entre otros (Saldanha da Silveira, 2015 p. 1). En esta investigación se utilizó un grupo focal de 08 integrantes mayores de 18 años del sector de Chaquihuaycco, Huanta.

2.13. Instrumentos.

El instrumento que se utilizó fue la guía de entrevista, la guía de observación y grupo focal, Bodgan y Taylor (1992) mencionan que la guía de entrevista no es algo estructurado y preciso, sino que más bien tiene espacios abiertos en donde el participante se sienta cómodo libre de opinar y participar, este instrumento sirvió de mucho apoyo para medir nuestras variables planteadas.

2.14. Procedimiento para el recojo de información.

2.14.1. Delimitación del problema y objetivos

Se identificó la problemática del aumento del subempleo como efecto directo de la crisis sanitaria en una zona rural como Chaquihuaycco.

Se establecieron objetivos generales y específicos enfocados en analizar causas, identificar impactos y proponer estrategias de mejora.

2.14.2. Enfoque metodológico

Enfoque cualitativo: Se optó por una metodología interpretativa, centrada en la comprensión del fenómeno del subempleo desde la percepción de los propios actores sociales.

Diseño de estudio de caso: Se eligió el sector de Chaquihuaycco como unidad de análisis representativa de comunidades rurales afectadas por la pandemia.

2.14.3. Recolección de información

a) Entrevistas semiestructuradas

Se elaboró una guía de entrevista con preguntas abiertas sobre el empleo, ingresos, acceso a bonos, entre otros. Se entrevistó a: 10 adolescentes entre 14-18 años de edad, 10 adultos entre 19-50 años de edad y 05 adultos mayores entre 51 años a más.

b) Observación de campo

Se realizaron visitas al sector de Chaquihuaycco para registrar situaciones laborales, emprendimientos informales, condiciones de vida y testimonios espontáneos.

Se tomaron notas de observación no participante en espacios públicos y domicilios.

c) Grupo focal

Se realizó un grupo focal de 8 participantes mayores de 18 años con el objetivo de recoger percepciones colectivas sobre el impacto de la pandemia en el empleo, los tipos de subempleo experimentados, la utilidad de los bonos covid-19 y la percepción sobre el apoyo institucional en el sector Chaquihuaycco.

Revisión documental

Se revisaron fuentes secundarias como informes del INEI, MIDIS, municipalidad de Huanta, prensa local y bases de datos sobre bonos y empleo.

Análisis de la información

Se utilizó el análisis temático, agrupando los datos obtenidos en categorías como: subempleo, sectores más afectados, impacto en ingresos, cobertura de bonos, nivel educativo, apoyo institucional. Se identificaron patrones comunes y diferencias entre testimonios de los pobladores. Se incorporaron citas textuales representativas para respaldar los hallazgos.

La información se organizó en figuras, tablas cualitativas y matrices de análisis para sistematizar los resultados.

Validación

Se utilizó triangulación de fuentes: los datos de entrevistas, revisión documental (fuentes) y grupo focal lo cual fueron comparados para reforzar la fiabilidad de los resultados.

Elaboración de resultados y conclusiones

A partir del análisis, se redactaron los resultados cualitativos que muestran la situación del subempleo, los impactos del covid-19, la eficacia de los bonos y el nivel de apoyo institucional.

Se formularon conclusiones con base en la evidencia recogida, resaltando los principales hallazgos y recomendaciones prácticas para la mejora de las condiciones laborales.

CAPITULO III

RESULTADOS

3.1. Descripción de la zona de estudio.

La presente investigación presenta el título: **“CRISIS SANITARIA COVID-19 Y SUBEMPLEO EN LA POBLACIÓN DE CHAQUIHUAYCCO DISTRITO DE HUANTA-AYACUCHO-2021”**. La localización geográfica del área de investigación está ubicada en la región de Ayacucho, provincia de Huanta, distrito de Huanta, sector de Chaquihuaycco a unos 2628. (m.s.n.m.)

Chaquihuaycco, es una población dentro de la jurisdicción del distrito de Huanta. Este sector queda situado a la salida de la provincia de Huanta con dirección a la región de Junín, a unos 2 kilómetros aproximadamente de la ciudad. El acceso al sector de Chaquihuaycco se puede realizar de manera peatonal o con un vehículo menor desde el centro de la ciudad de Huanta, en la cual para este estudio se ha aplicado la guía de entrevista y la ficha de observación como instrumentos para la recolección de datos, y como muestra de manera convencional se ha tomado a 25 personas, 20 subempleados y 5 funcionarios públicos, en esta población se ha denotado la presencia de: adolescentes, mujeres, varones y adultos mayores, que ofertan sus servicios de mano de obra en diferentes oficios como: peones, albañiles, recolectores de frutos, pintores, maestros, jardineros, estibadores, ayudantes de construcción, plomero, jardineros etc. La información obtenida ha sido valiosa, ya que corrobora con nuestro estudio teórico. La población de Chaquihuaycco enfrenta desafíos relacionados con pobreza extrema llevando a una baja generación de ingresos y limitada diversificación de actividades económicas, otro desafío que enfrenta es el desigual acceso a la educación, salud y las condiciones laborales en las que estos ciudadanos prestan sus servicios sin que ninguna institución pueda intervenir de oficio, así mismo las personas de Chaquihuaycco tienen que

competir entre sí, para poder cumplir las expectativas del contratista y poder empezar con la faena diaria, es la rutina que se percibe todos los días en el sector de Chaquihuaycco provincia de Huanta.

Datos generales de la población

Figura 1 -. Ubicación del área de estudio: (población de Chaquihuaycco)

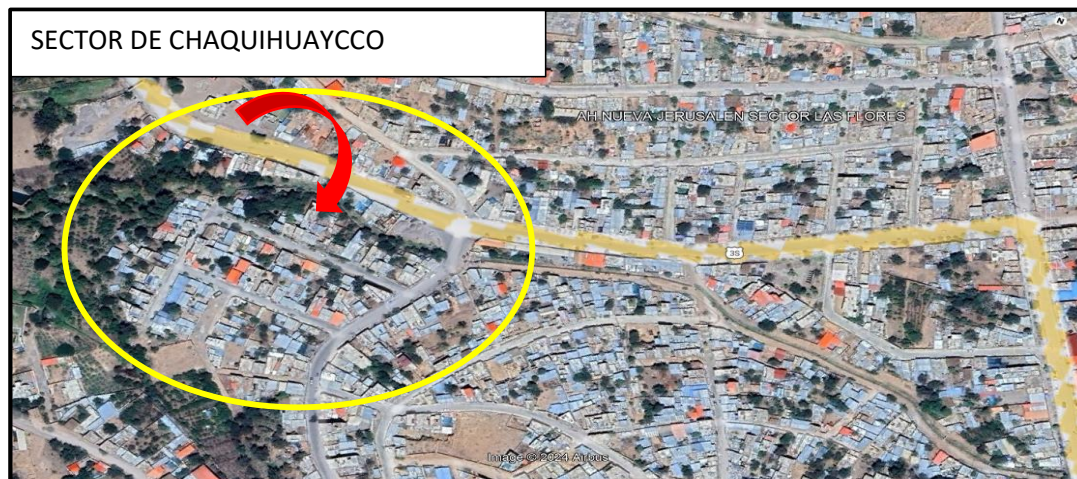

Nota. Elaboración propia.

En la figura se muestra la ubicación del sector de Chaquihuaycco, Huanta; esta figura fue obtenida mediante imagen satelital de Google Earth.

3.1.1. Características socioculturales de la población de Chaquihuaycco.

La población del sector Chaquihuaycco se caracteriza por mantener una fuerte identidad cultural ligada a sus raíces andinas. La mayoría de los habitantes provienen de familias que practican costumbres tradicionales relacionadas con la agricultura, la ganadería y el trabajo comunitario, actividades que han sido la base de su sustento por generaciones.

En cuanto a la lengua, el quechua es aún un idioma ampliamente utilizado en el ámbito familiar y comunitario, aunque el castellano predomina en las gestiones administrativas y en las nuevas generaciones. Esta diversidad lingüística refleja tanto la preservación de la herencia cultural como los desafíos de acceso a servicios y programas sociales.

Las festividades patronales, las danzas típicas y las ferias locales son parte central de la vida social, constituyéndose en espacios de integración comunitaria y de dinamización económica temporal. Asimismo, la religión católica se encuentra fuertemente arraigada, pero en convivencia con creencias tradicionales vinculadas al respeto a la Pachamama y a las prácticas agrícolas ancestrales.

En términos de estructura social, se observa un modelo comunitario en el que las decisiones colectivas y la organización barrial juegan un rol clave en la resolución de problemas. No obstante, el acceso limitado a empleo formal, educación de calidad y servicios de salud genera vulnerabilidad, especialmente en jóvenes y mujeres, quienes son los más propensos a recurrir al subempleo o a trabajos informales para contribuir a la economía familiar.

Este contexto sociocultural resulta fundamental para entender cómo la población enfrenta las consecuencias de la pandemia y el incremento del subempleo, ya que combina prácticas tradicionales de resiliencia con la necesidad de adaptarse a nuevas dinámicas económicas y sociales.

3.2. Presentación narrativa de los datos de la población.

Tabla 2 - Detalle de la muestra por género y rango de edad.

Variable	Frecuencia
Género	
Hombre	18
Mujer	07
Rango de Edad	
14-18	10
19-50	10
51 y más	05
Grupo focal	
>18 años	08

Nota. Elaboración propia.

En la tabla se muestra a 25 integrantes que participaron en la entrevista, y 8 integrantes para grupo focal.

Como se puede observar en la tabla 2 hay una presencia de diversidad de personas en el sector de Chaquihuaycco en la cual se obtuvo 25 participantes para entrevistas, donde 18 son del sexo masculino y 07 son mujeres. Asimismo, se contó con 8 participantes mayores de 18 años entre varones y mujeres, para el grupo focal.

Tabla 3 - Perfil de los participantes del grupo focal.

Nº	Participante	Edad	Ocupación	Condición laboral durante la pandemia
1	Rosa C.	35	Vendedora ambulante	Perdió trabajo fijo
2	Luis M.	28	Jornalero agrícola	Trabajo informal
3	Teresa Q.	42	comerciante	Emprendimiento en casa
4	Efraín J.	56	Agricultor	Acceso limitado a mercado
5	Carmen A.	50	Peón	Emprendimiento artesanal
6	Juan P.	60	Pintor, albañil	Trabajo esporádico
7	Marisol R.	21	Estudiante técnica	Retornó del Vraem por falta de empleo
8	Gregorio T.	63	Agricultor	Apoyo comunitario

Nota. Elaboración propia.

La Tabla 3 presenta el perfil sociodemográfico y ocupacional de los participantes del grupo focal, conformado por hombres y mujeres de diferentes edades, quienes representan de manera significativa la diversidad de la población subempleada del sector Chaquihuaycco. Este grupo heterogéneo permitió obtener una visión integral sobre los efectos del subempleo

durante la crisis sanitaria. En términos de edad, se observa la presencia de, jóvenes, adultos, y adultos mayores, lo que demuestra que el subempleo afectó de manera transversal a varias generaciones, sin distinción de etapa vital. Los adultos jóvenes, en su mayoría, buscaban empleos temporales en agricultura y construcción, mientras que los adultos mayores se vieron limitados a ocupaciones de baja exigencia física como; ayudantes de albañil, recolectores de frutos o limpiezas de viviendas, sin tener mayores oportunidades. Respecto al género, tanto mujeres como varones desempeñaban roles importantes en la economía local, aunque las mujeres, en su mayoría, se dedicaban al sembrío de granos como; maíz, alfalfa o preparación de comidas en la parte baja de Huanta. Los varones, por otro lado, se encontraban principalmente en labores de jornada agrícola, albañilería y oficios eventuales, caracterizados por la irregularidad en los ingresos. En cuanto a la formación educativa y ocupacional, solo uno de los participantes tenía estudios técnicos; sin embargo, la falta de oportunidades en la región lo condujo también a desempeñarse en actividades informales. Esta situación refleja una marcada desconexión entre la formación y la disponibilidad de empleo digno, lo cual constituye un indicador del problema estructural del subempleo en la zona. Asimismo, en el plano de la condición laboral, la mayoría de los participantes reportó experiencias de pérdida de empleo fijo, reducción de jornadas, inestabilidad y necesidad de recurrir a estrategias de subsistencia, tales como el autoempleo precario o la diversificación de pequeños oficios. Esta realidad visibiliza cómo la crisis sanitaria por la Covid-19 no solo afectó los ingresos familiares, sino que también intensificó la vulnerabilidad social y económica preexistente en la población de Chaquihuaycco.

3.3. Sectores económicos más afectados por el subempleo durante la crisis sanitaria Covid-19 en el sector Chaquihuaycco, distrito de Huanta – Ayacucho 2021.

3.3.1. Sectores económicos más afectados en Chaquihuaycco

3.3.1.1. Sectores económicos más afectados en Chaquihuaycco (grupo entrevista 25 personas).

Figura 2 - Sectores económicos más afectados en Chaquihuaycco (grupo entrevista 25 personas).



Nota. Elaboración propia.

Análisis e interpretación

La Figura 2 muestra con claridad que los sectores más golpeados por el subempleo en Chaquihuaycco durante la crisis sanitaria fueron la agricultura familiar y el comercio informal, los cuales representan las principales fuentes de subsistencia de la población local. En el caso de la agricultura, las restricciones de movilidad y el cierre de ferias impidieron la comercialización de productos, lo que ocasionó pérdidas significativas para los pequeños productores y redujo sus ingresos de manera drástica. Muchos agricultores se vieron obligados a malvender sus cosechas o incluso a perder parte de ellas por la falta de canales de distribución.

En el ámbito del comercio informal, la situación fue igualmente crítica. El cierre temporal de mercados, el control sanitario y las medidas de distanciamiento redujeron el flujo de compradores, afectando a vendedores ambulantes, pequeños comerciantes y prestadores de

servicios menores. Esto generó una fuerte inestabilidad, ya que la mayoría de estas actividades dependen del consumo diario para sostener a las familias, intensificando la

parte, el transporte en moto taxi experimentó un impacto de nivel medio. Aunque esta actividad no se detuvo completamente, las restricciones de circulación y la disminución de usuarios redujeron la demanda del servicio. Los conductores, en su mayoría informales, enfrentaron ingresos inestables que en muchos casos apenas alcanzaban para cubrir los gastos de combustible y mantenimiento.

3.3.1.2. Sectores económicos más afectados (entrevista grupo focal).

Tabla 4 - Sectores económicos más afectados (entrevista grupo focal).

Sector económico	Nivel de afectación	Comentarios frecuentes
Agricultura familiar	Alta	"Sin mercados, nadie quería comprar."
Comercio informal	Alta	"Nos cerraron la feria durante meses."
Servicios básicos (mototaxi)	Media	"No se podía transportar pasajeros."

Nota. Elaboración propia.

Análisis e interpretación.

En la tabla 4, se muestra la información obtenida a partir de las entrevistas al grupo focal evidencia que los tres sectores fundamentales para la economía local de Chaquihuaycco; agricultura familiar, comercio informal y servicios básicos como el transporte en moto taxi fueron fuertemente afectados durante la crisis sanitaria del COVID-19. Cada uno sufrió impactos específicos, pero interrelacionados, que provocaron el incremento del subempleo, pérdida de ingresos y mayor precariedad económica. En cuanto a la agricultura familiar se dio una afectación alta, debido a que la agricultura es una de las actividades primordiales en Chaquihuaycco. Muchos hogares dependen del cultivo de productos como papa, maíz, haba, entre otros, para el autoconsumo y la venta en ferias locales y mercados provinciales. Durante la pandemia, se registró un colapso de la cadena de comercialización, debido principalmente a las siguientes razones: Cierre de mercados y ferias rurales, lo que dejó sin puntos de venta a

los productores. Restricciones de transporte que impidieron llevar los productos a otras localidades. Disminución de la demanda, ya que muchas familias también perdieron su capacidad de compra.

Juan P. su testimonio fue: *“Teníamos nuestras papas listas, pero no había a quién vender, y al final se malograron”*. Esta situación llevó a que muchos agricultores trabajaran sin retribución económica, generando un subempleo agrícola encubierto.

El otro sector más afectado fue el comercio informal siendo una afectación alta, esto se originó debido a que el comercio informal (venta de ropa, alimentos, utensilios en ferias o en la vía pública) representa una fuente significativa de ingresos para muchas familias, especialmente mujeres. Ello fue afectado por lo que las ferias fueron suspendidas por varios meses, eliminando el principal canal de ingreso diario.

En cuanto a sector de servicios básicos (moto taxi) se tiene una afectación media. En el sector de Chaquihuaycco, Huanta, el transporte en moto taxi representa otro pilar económico, sobre todo para varones jóvenes y adultos. Aunque no fue completamente restringido, enfrentó severas limitaciones; Reducción drástica de pasajeros, Controles policiales frecuentes, Incremento del costo operativo Gregorio T., edad (63); Manifestó que en plena crisis sanitaria ellos salían a trabajar con miedo a contagiarse, con familiares que fallecían, sin medicinas, ni medidas de protección frente al virus, aun cuando las fuerzas armadas y demás autoridades le restringían el paso, lo que importaba era poder comer yo y mi familia. Nosotros nos ubicábamos aquí porque era alejado de la ciudad y no había muchos militares vigilando, desde ahí partíamos a las chacras u otros lugares para poder trabajar, así hemos sobrevivido la pandemia, si vuelve otra vez la enfermedad ya no podríamos escapar menciona, porque desde entonces tiene una enfermedad respiratoria que cada vez que trabaja le duelen los músculos y empieza a toser.

3.3.2. Impacto en los ingresos familiares

Figura 3 - Impacto en los ingresos familiares, (entrevista a grupo de 25 personas).

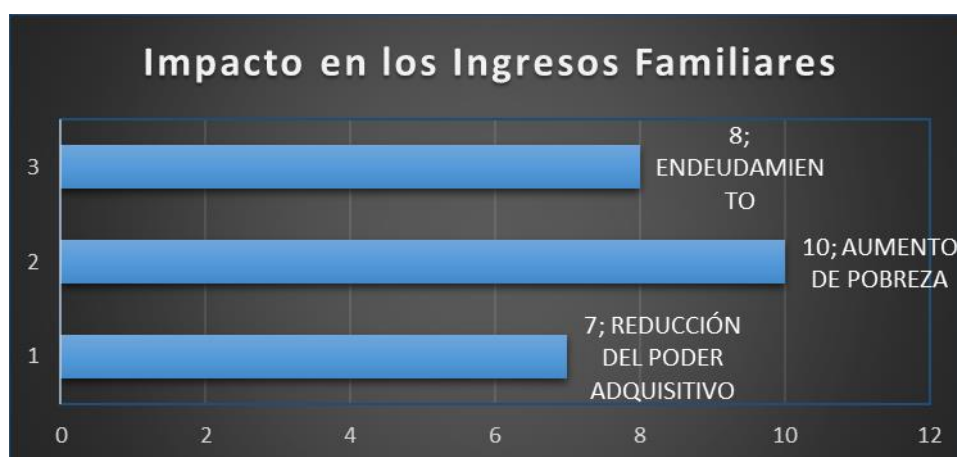

Nota. Elaboración propia.

Análisis e interpretación.

En la figura se observa el impacto de los ingresos económicos de las familias en el sector de Chaquihuaycco, Huanta durante la pandemia del Covid-2019; fuente: elaboración propia.

El impacto de la crisis del Covid-19 en los ingresos familiares de Chaquihuaycco ha sido significativo, aumentando el endeudamiento, la precariedad económica y la reducción del poder adquisitivo. Las familias han visto mermados sus ingresos debido a la interrupción de sus fuentes de empleo, especialmente en sectores clave como la agricultura, el trabajo no calificado y el comercio. Este escenario ha generado un aumento de la pobreza donde 10 de la muestra respondieron que tienen precariedad económica, en cuanto al endeudamiento en los hogares 8 personas mostraron que tienen problemas de endeudamiento por falta de oportunidades laborales las familias han recurrido hacer préstamos financieros y a familiares para poder resistir este periodo prolongado de aislamiento. 7 personas mostraron que

presentan una reducción del poder adquisitivo ya que no se podía comprar bienes para poder generar activos y/o servicios por la recesión económica que se vivió.

Los sectores económicos más afectados por el subempleo durante la crisis sanitaria de la Covid-19 en Chaquihuaycco, distrito de Huanta, Ayacucho, en 2021, permiten identificar los principales retos económicos de esta población y provincia de Huanta.

Tabla 5 - Impacto de la pandemia en los ingresos familiares (grupo entrevista 25 personas).

Categoría	Evidencias cualitativas	Citas representativas
Reducción de ingresos	Pérdida de empleos, baja demanda, suspensión de actividades productivas.	"El dinero ya no alcanzaba ni para el arroz." Feliciano Rafael Chocce (48), agricultor
Estrategias de subsistencia	Trueque, préstamos entre familiares, venta de bienes personales.	"Hacíamos cambio de comida por trabajo o por ropa usada". Alberto Ayala, (64).
Endurecimiento de pobreza	Mayor dependencia de programas sociales, inseguridad alimentaria.	"Hubo días en los que solo comíamos papa con sal". Eduardo, 31 años

Nota: Elaboración propia.

Análisis e interpretación.

En la tabla 5 se puede observar el impacto de la pandemia en el Sector de Chaquihuaycco 2021, de los cuales son: reducción de sus ingresos económicos debido a la pérdida de empleo, suspensión de actividades productivas; situación que sucedió por las restricciones sanitarias y medidas de contención como: la cuarentena, despidos masivos de trabajadores formales e informales amparadas por decretos supremos y el aislamiento que redujeron la actividad económica en la localidad, afectando sectores en su mayor parte como la agricultura, construcción civil, comercio formal e informal y otros servicios que se ofertaban en el mercado laboral antes de la pandemia en la provincia de Huanta.

La población del sector de Chaquihuaycco realizó estrategias de subsistencia mediante trueque, préstamos entre familiares, venta de bienes personales. Esta situación conllevó hasta el año 2022, hasta entonces no se permitía realizar sus actividades con total normalidad, ya

sea en tiendas y mercados, también las entidades se sujetaban a ley de suspensión perfecta donde los despidos se hicieron consecuentes, otras instituciones manejaban la virtualidad o el modo remoto en donde se requería menos personal, para poder trabajar, estos aspectos perjudicaron a los ciudadanos del distrito de Huanta, donde muchas personas recurrieron a actividades precarias e insalubres en el sector de Chaquihuaycco con bajos ingresos, sin beneficios laborales y con menor número de horas trabajadas, muchas veces poniendo en riesgo su integridad física porque no contaban con protección de salubridad ni de seguros contra accidentes en los lugares que prestaban servicio.

Feliciano Rafael Chocce (48)

Manifestó que antes de la pandemia trabajaba como comerciante en el mercado central, pero a causa de las restricciones de la pandemia no pudo salir más de dos años aproximadamente, era triste las condiciones en que se vivía, los empleados del estado ganaban sin laborar, nosotros no teníamos donde trabajar manifestó, “hacíamos olla común para poder comer con los familiares o vecinos, desde entonces empecé a venir a Chaquihuaycco por un amigo cercano que me trajo aquí, desde ahí vengo todos los días para poder tener algo para comer, pero por mi edad también muchas veces no me contratan, ya que la gente prefiere más jóvenes nos queda aceptar los que nos ofrecen”.

En cuanto al aumento (endurecimiento), de pobreza debido a la reducción de oportunidades laborales lo que conllevó a una mayor dependencia de programas sociales, inseguridad alimentaria. Numerosas familias del distrito de Huanta experimentaron un impacto en sus fuentes de ingreso a causa de la restricción sanitaria y la interrupción de las cadenas de abastecimiento de productos e insumos necesarios para poder producir. Los agricultores de esta parte de la región tuvieron problemas para vender sus productos, mientras

que los comerciantes formales e informales sufrieron una reducción significativa en sus economías. Esto provocó un aumento en el empleo temporal y de escasa remuneración, agravando la inestabilidad financiera de sus familias.

3.3.2.1. Impacto del subempleo en la agricultura en Chaquihuaycco.

Figura 4 - Impacto del subempleo en la agricultura en Chaquihuaycco, 2021 (entrevista a grupo de 25 personas)

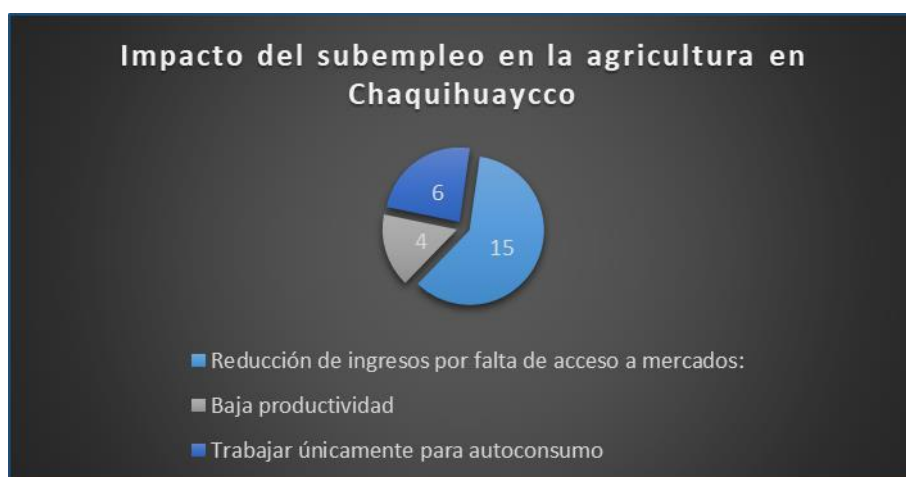

Nota. Elaboración propia.

Análisis e interpretación

En la figura muestra el impacto del subempleo en la agricultura en Chaquihuaycco, 2021. Donde las respuestas fueron tomadas con respecto a la entrevista a las 25 personas. En la cual se evidencia que el subempleo en la agricultura, principal actividad de Chaquihuaycco, se agravó durante la crisis sanitaria. La falta de acceso a mercados generó pérdidas de productos y reducción de ingresos; además, muchas familias disminuyeron sus áreas de cultivo por temor a no vender, limitándose al autoconsumo. Predominó el trabajo familiar no remunerado, lo que reforzó la precariedad y la dependencia de actividades de subsistencia. Estos resultados muestran que la pandemia profundizó problemas estructurales ya existentes

en la agricultura local como baja productividad, ausencia de asistencia técnica y escasa articulación a mercados, obligando a algunos pobladores a migrar hacia otros empleos precarios. En conclusión, la crisis sanitaria reveló la vulnerabilidad del sector agrícola y la necesidad de políticas públicas de formalización, acceso a mercados y apoyo técnico sostenible.

Entrevista a: Jhovana, Canchari González: (35); "La municipalidad ni gobierno regional nos apoyan dándonos trabajo o capacitación solo ven su gente de siempre.

Tabla 6 - Impacto del subempleo en la agricultura en Chaquihuaycco, 2021 (entrevista grupo focal).

Aspecto observado	Evidencia/Testimonio	Nivel de impacto	Interpretación cualitativa
Reducción de ingresos por falta de acceso a mercados	"Tuvimos buena papa, pero se pudrió por falta de compradores."	Alto	La falta de mercados y canales de venta redujo los ingresos agrícolas.
Baja productividad	"No cultivamos todo el terreno porque no sabíamos si íbamos a vender."	Medio	Se redujo la producción por miedo a pérdidas, afectando la seguridad alimentaria.
Trabajar únicamente para autoconsumo	"Mis hijos me ayudan a sembrar, pero no ganamos nada."	Medio	El trabajo familiar sin pago genera subempleo

Nota. Elaboración propia.

Análisis e interpretación.

En la tabla 6 se presenta los impactos en la agricultura en el sector de Chaquihuaycco, los cuales se tiene que el subempleo en la agricultura de Chaquihuaycco durante el año 2021 se manifestó a través de una multicausalidad estructural, donde la falta de mercados, el trabajo informal no remunerado, la falta de apoyo técnico y el trabajar únicamente para autoconsumo, se combinaron para generar una crisis del trabajo rural. Esta situación no solo debilitó la economía familiar campesina, sino que también socavó la autosuficiencia alimentaria, aumentó la migración laboral precaria y afectó directamente el bienestar general del sector de Chaquihuaycco, Huanta.

El análisis cualitativo permite concluir que el subempleo agrícola durante la pandemia no fue una situación transitoria, sino que se observó los problemas que padecen en el campo lo cual se evidenció durante la pandemia. Para revertir esta situación, se requiere una intervención integral que combine apoyo técnico, acceso al mercado, formalización laboral y fortalecimiento de capacidades locales.

3.3.2.2. Impacto del subempleo en el comercio informal y ambulante en Chaquihuaycco.

Figura 5 - Impacto del Subempleo en el Comercio Informal y Ambulante, en el sector Chaquihuaycco 2021 (grupo entrevista a 25 personas).

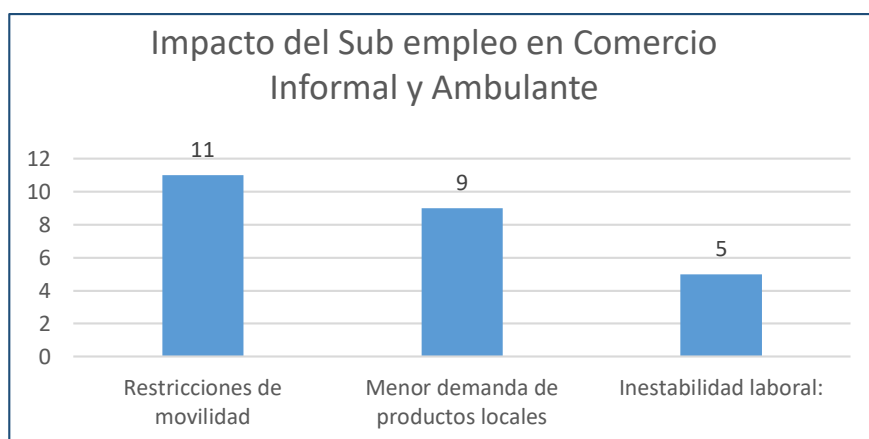

Nota. Elaboración propia.

Análisis e interpretación

En la figura muestra el impacto del subempleo en el comercio informal y ambulante en Chaquihuaycco, 2021. Donde las respuestas fueron tomadas con respecto a la entrevista a las 25 personas. Donde se evidencia que el comercio informal y ambulante, principal fuente de subsistencia en Chaquihuaycco, fue uno de los sectores más golpeados por la pandemia. El cierre de ferias y mercados limitó totalmente los ingresos diarios, mientras que la caída de la demanda redujo aún más las ventas. La ausencia de respaldo institucional y la fuerte informalidad agravaron la inestabilidad laboral, llevando a muchas familias a ingresos de mera subsistencia. En conclusión, la crisis intensificó el subempleo en este sector, resaltando

la necesidad de políticas de formalización y programas de apoyo que garanticen mayor resiliencia frente a emergencias.

Tabla 7 - Impacto del Subempleo en el Comercio Informal y Ambulante, en el sector Chaquihuaycco, 2021(entrevista grupo focal).

Aspecto evaluado	Testimonios o evidencias	Nivel de impacto	Interpretación cualitativa
Restricciones de movilidad	“No nos dejaban vender en la calle, todo estaba cerrado.”	Alto	La paralización de ferias y puntos de venta restringió completamente el ingreso diario.
Menor demanda de productos locales	“Los productos locales bajaron sus ventas, y en la pandemia fue peor.”	Medio	La informalidad previa dificultó el acceso a apoyo municipal o protección económica.
Inestabilidad laboral	“A veces vendíamos un poco, pero no alcanzaba ni para el gas.”	Bajo	Los ingresos de los comerciantes informales cayeron a niveles de subsistencia.

Nota. Elaboración propia a partir de entrevistas al grupo focal con pobladores del sector de Chaquihuaycco, 2021.

Análisis e interpretación

En la tabla 7, se muestra datos del comercio informal, conociendo que esta actividad era importante en la provincia de Huanta, sobre todo en los mercados y ferias dominicales. El cierre de ferias y la prohibición de venta en espacios públicos generaron un impacto económico inmediato y severo. Los comerciantes, que dependen del ingreso diario para cubrir necesidades básicas, perdieron sus principales canales de venta. La informalidad de su labor hizo que no pudieran acceder a programas de apoyo formal o subsidios específicos.

Teresa Q (42), “No nos dejaban vender en la calle, todo estaba cerrado.”

Asimismo, afirmaron que, pasaron por una inestabilidad laboral esto ocasionó que sus ingresos se redujeron significativamente, llegando en muchos casos a niveles de subsistencia.

las ganancias diarias no cubrían necesidades básicas como alimentación, servicios o medicamentos.

Rosa C. “a veces vendíamos un poco, pero no alcanzaba ni para el gas.”

3.3.2.3. Impacto del subempleo en la construcción y trabajos temporales en Chaquihuaycco.

Figura 6 - Impacto del Subempleo en Construcción y Trabajos temporales, en el sector Chaquihuaycco 2021 (entrevista grupo de 25 personas)

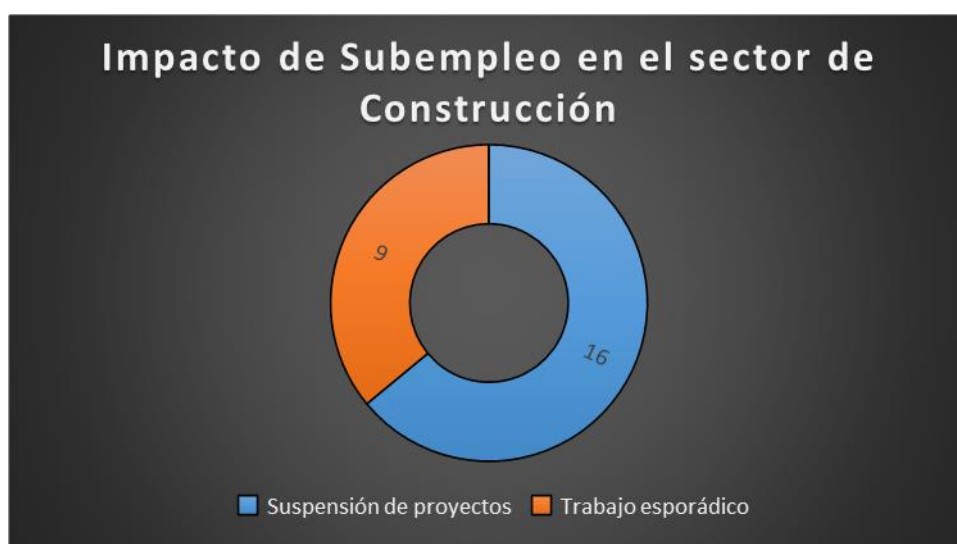

Nota. Elaboración propia.

Análisis e interpretación

La Figura 6 evidencia que la paralización de las obras públicas y privadas durante la crisis sanitaria tuvo un impacto severo en los trabajadores del sector construcción, quienes se vieron súbitamente desprovistos de estabilidad laboral. La mayoría de ellos se encontraba en condiciones de informalidad, sin contratos, seguros ni beneficios sociales, lo que agudizó su vulnerabilidad frente a la pérdida de empleo. El trabajo en construcción, que tradicionalmente ha representado una alternativa de ocupación temporal para hombres jóvenes y adultos, pasó a convertirse en una competencia abierta por pequeñas oportunidades laborales. Estas se caracterizaron por ser esporádicas, de corta duración y con remuneraciones muy por debajo

del salario mínimo, lo que limitaba gravemente la capacidad de sostener a los hogares. Un aspecto relevante es la creciente participación de mujeres y madres solteras en actividades relacionadas con la construcción y trabajos eventuales, lo cual refleja una feminización del subempleo en sectores donde antes predominaban los varones. Este fenómeno responde a la necesidad urgente de generar ingresos para cubrir gastos básicos, incluso en condiciones de esfuerzo físico elevado y sin garantías de seguridad.

Asimismo, los participantes del grupo focal destacaron que, ante la falta de continuidad laboral, muchos trabajadores optaron por diversificar sus estrategias de subsistencia, recurriendo a oficios complementarios como ayudantías domésticas, venta ambulatoria o labores agrícolas ocasionales. Sin embargo, estas alternativas mantuvieron la misma característica de precariedad e inestabilidad, perpetuando la situación de exclusión social y económica.

Entrevista a: Jhovana Canchari González (35); "Antes de la pandemia solo venían hombres aquí, pero después también ya vinimos nosotras por la misma necesidad con vergüenza y todo, pero no tenemos que comer, muchas somos madres solteras, a veces los hombres nos discriminan y excluyen por eso nos sentamos al frente de ellos, seguramente por el pago nosotras cobramos la mitad de ellos y muchas personas prefieren mujeres es una competencia diaria pero no todos llegan a trabajar a veces nos llevan para cocinar a los fundos cuándo hay sembrío y cosechas".

Tabla 8 - Impacto del Subempleo en Construcción y Trabajos Temporales, en el sector Chaquihuaycco, 2021 (entrevista grupo focal).

Aspecto evaluado	Testimonios o evidencias	Nivel de impacto	Interpretación cualitativa
Paralización de obras públicas y privadas	“Las obras se suspendieron por meses, no había en qué trabajar.”	Alto	La detención de proyectos por restricciones sanitarias dejó a muchos trabajadores sin ingresos.
Trabajo esporádico y sin contrato	“Solo nos llamaban por días y sin papeles.”	Alto	El empleo en construcción es mayoritariamente informal, sin seguridad ni estabilidad.

Nota. Elaboración propia a partir de entrevistas al grupo focal con pobladores del sector Chaquihuaycco, 2021.

Análisis e interpretación

En la tabla 8, se muestra una disminución de actividades en el sector de la construcción, debido a que, durante los meses más críticos de la pandemia, tanto las obras públicas como privadas quedaron suspendidas, lo cual dejó sin empleo a albañiles, peones, ayudantes y otros trabajadores del sector. Como muchos de ellos carecían de contrato o afiliación formal, no pudieron acceder a beneficios laborales ni subsidios por desempleo. La construcción en Chaquihuaycco se caracteriza por contratos orales, pagos diarios y ausencia de protección social. Esta situación, ya vulnerable antes de la pandemia, se agudizó ante la imposibilidad de exigir estabilidad laboral o compensaciones.

Efraín J. (56): “Las obras se suspendieron por meses, no había en qué trabajar.”

3.3.2.4. Impacto del subempleo en turismo en Chaquihuaycco.

Tabla 9 - Impacto del Subempleo en Turismo Rural, en el sector Chaquihuaycco, 2021 (entrevista al grupo focal).

Aspecto evaluado	Testimonios o evidencias	Nivel de impacto	Interpretación cualitativa
Cancelación total de visitas y tours	“Desde que empezó el virus no llegó ningún turista.”	Muy alto	El cierre de fronteras, restricciones de movilidad y miedo al contagio detuvieron el turismo.
Pérdida de ingresos en hospedajes y guías	“Yo alquilaba cuartos, pero todo quedó vacío por meses.”	Alto	Pequeños negocios vinculados al turismo quedaron paralizados sin opción de recuperación rápida.
Falta de apoyo institucional	“Nadie vino a ver si necesitábamos algo, todo fue por cuenta propia.”	Alto	Los trabajadores del turismo no recibieron asistencia técnica ni económica durante la crisis.

Nota. Elaboración propia a partir de entrevistas al grupo focal con pobladores del sector Chaquihuaycco, 2021.

Análisis e interpretación

Sabiendo que el turismo rural es una actividad económica muy variada, y una alternativa de práctica en la provincia de Huanta que estaba en promoción y tenía buen impulso económico, se describe qué.

Uno de los impactos más inmediatos y contundentes fue la suspensión absoluta del turismo. El cierre de fronteras nacionales e internacionales, las restricciones de transporte y el temor al contagio hicieron que ningún visitante llegara al sector durante largos meses. El turismo rural en Chaquihuaycco fue uno de los **sectores** más frágiles frente a la pandemia, no solo por la cancelación de visitantes, sino por la falta de políticas de respaldo, la ausencia de herramientas digitales y la limitada diversificación económica de las familias involucradas. Esta realidad incrementó el subempleo, obligó a retornos forzados a la agricultura o comercio informal, y causó la pérdida de inversiones sin retorno. Muchos hogares que habían

acondicionado espacios para recibir visitantes vieron sus habitaciones vacías, sus cocinas sin actividad comercial, y sus expectativas de ingresos truncadas.

3.3.2.5. Impacto del subempleo en educación en Chaquihuaycco

Figura 7 - Impacto del Subempleo en educación, en el sector Chaquihuaycco 2021 (entrevista a las 25 personas).

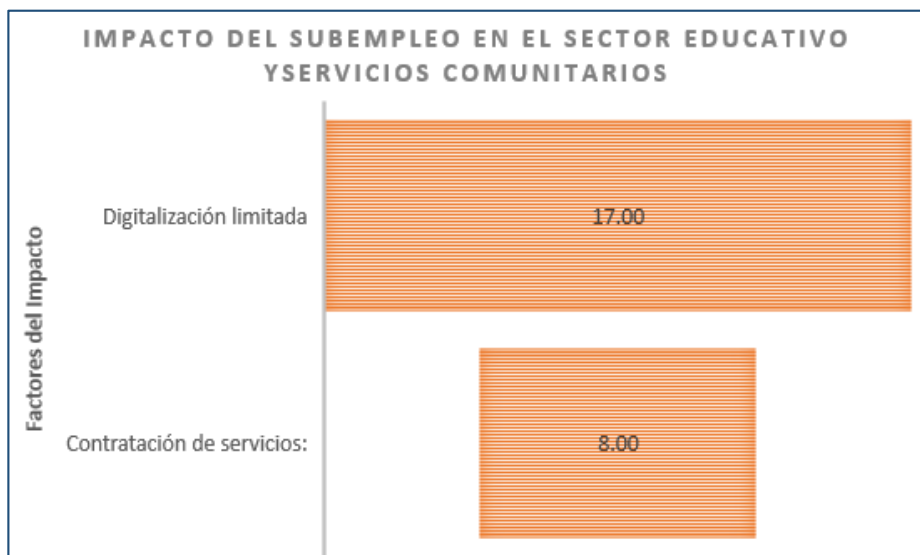

Nota. Elaboración propia.

Análisis e interpretación

Se sabe que el acceso a la educación y la contratación de servicios, representa una fuerte demanda de empleo. En la figura 7, se muestra los impactos del subempleo en el sector educativo y la reducción de contrataciones de servicio en el sector de Chaquihuaycco, 2021, de los cuales los resultados son: La brecha tecnológica fue un factor determinante. La mayoría de familias contaban con un solo celular para varios hijos, sin acceso a laptops, conexión estable o electricidad constante. Esto dificultó severamente el cumplimiento de clases virtuales.

Entrevista a: Julia Machaca Quispe (55); “Solo teníamos un celular, y a veces sin saldo ni señal para que mis hijos continúen sus estudios, también yo trabajaba como ama de casa durante muchos años, cuidé a sus hijos de mi patrona.

3.4. Bonos de subsidio del covid-19 cumplieron con satisfacer las necesidades de la población del sector de Chaquihuaycco en el distrito de Huanta Ayacucho 2021.

3.4.1. Cobertura de bonos

Los bonos fueron transferencias monetarias otorgadas por el gobierno peruano para apoyar a las familias afectadas por la crisis económica durante la pandemia, como el Bono Familiar Universal, el Bono Rural y el Bono Yo Me Quedo en Casa, etc.

Tabla 10 - Cobertura de bonos de subsidio del covid-19 en el sector de Chaquihuaycco, 2021(entrevista a grupo focal).

Categoría	Descripción cualitativa	Comentarios o testimonios representativos
Cobertura insuficiente	Se percibe que muchas familias necesitadas no fueron incluidas, a pesar de encontrarse en situación de pobreza o vulnerabilidad.	“En mi casa no llegó el bono, pero sí a otros que tienen más que nosotros.”
Desafíos de acceso	Personas que sí eran beneficiarias, pero no pudieron cobrar por falta de información, dificultades tecnológicas o lejanía.	“Decían que había que inscribirse por internet, pero aquí no hay señal ni computadora.”
Beneficiarios elegibles no registrados	Hogares que cumplían con los requisitos, pero no aparecieron en el padrón del Estado por omisiones en el censo o desactualización de datos.	“Me dijeron que no salía en el sistema, aunque sí debía recibir el bono.”

Nota. Elaboración propia a partir de entrevistas al grupo focal, Chaquihuaycco, 2021.

Análisis e interpretación

En la tabla 10, se observa que el subsidio del covid-19 en el sector de Chaquihuaycco, 2021 presenta los siguientes resultados: Una parte significativa de la población expresó que los bonos no llegaron a todos los hogares necesitados. Aunque el Estado aplicó criterios de focalización, muchas familias en situación de pobreza no fueron consideradas en el padrón de beneficiarios. Incluso entre quienes sí fueron incluidos como beneficiarios, muchas personas enfrentaron barreras para cobrar el bono. Entre las principales dificultades se identifican: Desconocimiento del proceso

de cobro, falta de señal o dispositivos para ingresar a la web oficial, dificultad para movilizarse al banco o agencia más cercana. En cuanto a los beneficiarios elegibles no registrados Este fue el problema más recurrente debido a que las familias que cumplían con los criterios de vulnerabilidad, pero no aparecían en los registros del Estado. Las causas fueron diversas; omisión en censos anteriores, datos desactualizados en Reniec u otros sistemas, errores administrativos o fallas del sistema informático.

3.4.2. Subsidio económico del covid-19, en el sector Chaquihuaycco 2021

Figura 8 - Subsidio económico del covid-19, en el sector Chaquihuaycco 2021 (de acuerdo a entrevista a las 25 personas).

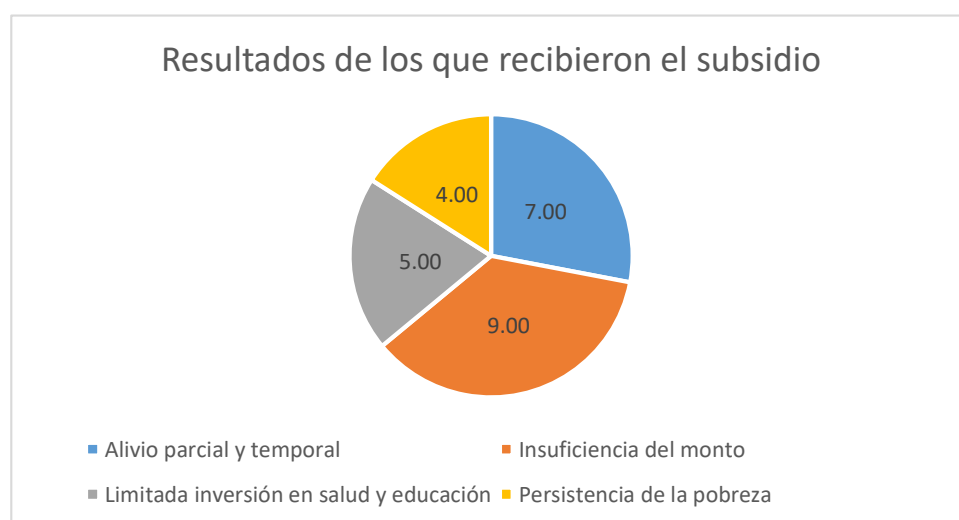

Nota. Elaboración propia.

Análisis e interpretación

En la figura muestra los resultados de los que recibieron el subsidio económico durante la pandemia de Covid 19, en el sector de Chaquihuaycco, 2021. Donde las respuestas fueron tomadas con respecto a la entrevista a las 25 personas.

Los resultados de la figura muestran los factores en los que les ayudó el subsidio económico del covid-19, en el sector Chaquihuaycco 2021 de los cuales son: 7 personas respondieron que fue un alivio parcial y temporal quiere decir que los bonos ayudaron a

cubrir necesidades básicas inmediatas, como la compra de alimentos, pero no lograron garantizar una solución sostenible frente a la crisis económica prolongada. 9 personas respondieron que el monto les fue insuficiente; En muchos casos, el monto de los bonos no fue suficiente para cubrir las necesidades básicas durante el período en que las familias enfrentaron restricciones de movilidad y falta de ingresos. 5 personas respondieron que limitaron su inversión de los bonos en salud y educación. Las familias priorizaron el gasto en alimentación, dejando de lado la salud. 4 personas mostraron que los bonos les fueron insuficiente y por ende continuaron o empeoró su situación financiera; Una vez agotado el bono, las familias retornaron rápidamente a situaciones de precariedad económica, debido a la falta de empleo y oportunidades económicas sostenibles.

Julia machaca Quispe (35); "Al inicio de la pandemia, mi esposo perdió su empleo en Huanta como albañil, permanecimos en casa sin ingresos." Recibimos noticias de que el gobierno estaba dando plata, pero al verificar, no figuraba en la lista. No comprendimos el motivo, fui a la municipalidad, pero me dijeron que no estaba empadronada en (Sisfoh) mi documento era de la selva y me dijeron que tenía que hacerlo ahí el trámite.

3.4.3. Problemas del subsidio económico del covid-19, en el sector Chaquihuaycco 2021

Figura 9 - Problemas del subsidio económico del covid-19, en el sector Chaquihuaycco 2021 (de acuerdo a entrevista a las 25 personas).

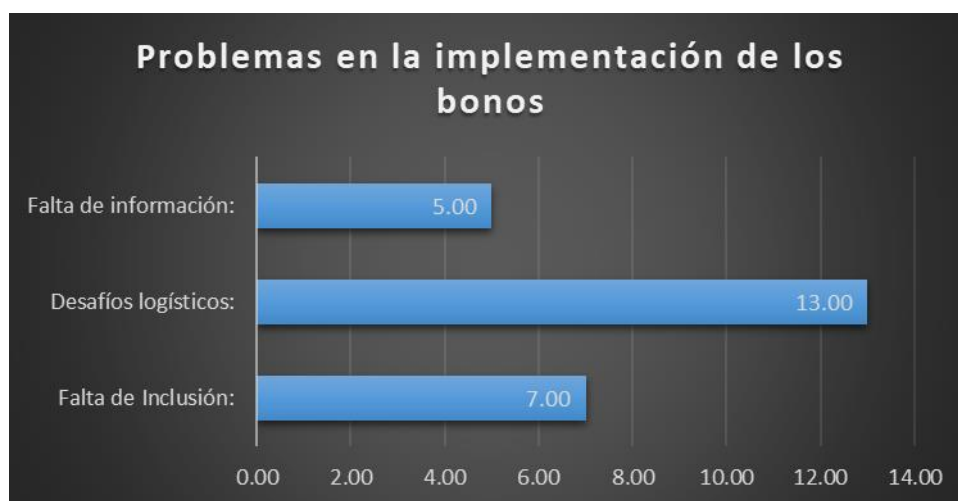

Nota. Elaboración propia.

Análisis e interpretación

En la figura 9 se muestran los resultados de Problemas en la implementación del subsidio económico del covid-19, en el sector de Chaquihuaycco 2021; estos factores son: Falta de inclusión, debido a que algunas familias vulnerables no fueron consideradas en los padrones debido a errores en el sistema de identificación de beneficiarios o a la falta de documentos (como DNI actualizados). Desafíos logísticos, se debieron a causales como la distancia a los centros de cobro, como bancos o cajeros automáticos, que representó un obstáculo para las familias del sector Chaquihuaycco. Muchas personas tuvieron que recorrer largas distancias, lo que incrementó los costos asociados al cobro del bono. Falta de información, teniendo en cuenta que las personas de Chaquihuaycco son de distintos anexos, las familias no recibieron información adecuada sobre su elegibilidad o sobre el proceso para acceder al bono, lo que dejó a muchos beneficiarios potenciales sin recibir el apoyo. (comisión de fiscalización del congreso de la república 26 de mayo del 2020).

3.5. Políticas públicas que contribuir a la reducción del subempleo y al mejoramiento de las condiciones laborales en el distrito de Huanta, Ayacucho, 2021.

3.5.1. Programas de desarrollo rural

Programas de la municipalidad de Huanta para contrarrestar el subempleo en el sector de Chaquihuaycco en 2021.

Figura 10 - Programas para combatir el subempleo, en el sector Chaquihuaycco 2021 2021 (de acuerdo a entrevista a las 25 personas).



Nota. Elaboración propia.

Análisis e interpretación

La Municipalidad Provincial de Huanta ha impulsado programas para reactivar la economía en el distrito de Huanta, uno de ellos es el programa de empleo temporal "Llamkasun Perú" que ha representado alivio significativo de ocupación en la provincia de Huanta, dicho programa ha buscado generar empleo temporal para personas en situación de desempleo, subempleo o vulnerabilidad. También el Plan de Trabajo del Programa Municipal, finalmente al Plan de Desarrollo Urbano de Huanta 2008-2024; El Plan de Desarrollo Urbano de Huanta establece una visión de la ciudad como una comunidad educada, saludable y segura, con oportunidades de empleo y desarrollo económico. Este plan incluye estrategias

para mejorar la infraestructura urbana y promover el desarrollo económico, lo que puede influir positivamente en la reducción del subempleo en sectores como Chaquihuaycco.

Viendo que estos programas no han sido productivos y adecuados se ha analizado que para reducir el subempleo y mejorar las condiciones laborales en el distrito de Huanta, Ayacucho, incluidas comunidades como Chaquihuaycco, es esencial identificar, analizar y crear políticas públicas que respondan a las características económicas y sociales de la región. A continuación, mostramos algunos programas que se deberían implementar para contrarrestar el subempleo producido por la crisis sanitaria Covid- 19 del 2019 en el sector de Chaquihuaycco – Huanta-Ayacucho.

Tabla 11 - Programas de Desarrollo Rural y Productivo

PROGRAMAS DE DESARROLLO RURAL Y PRODUCTIVO	
Política: Promoción de la práctica en la agricultura sostenible.	
Descripción	Fomentar prácticas agrícolas sostenibles mediante capacitación técnica. Dotar de semillas de alta calidad a las familias del sector de Chaquihuaycco para su instalación en sus propias parcelas para su consumo y/o venta al mercado local.
Impacto esperado	Incrementar la productividad agrícola, generando ingresos estables para las familias rurales. Reducir el subempleo agrícola al diversificar cultivos y facilitar el acceso a los mercados locales.
Ejemplo de implementación	Establecimiento de programas como Agroideas o proyectos financiados por el Ministerio de Desarrollo Agrario y Riego (MIDAGRI), enfocados en la modernización de la pequeña agricultura.

Nota. Elaboración propia a partir de entrevistas al grupo focal, Chaquihuaycco, 2021.

3.5.2. Programas de formalización y capacitación laboral

Tabla 12 - Programas de Formalización y Capacitación Laboral

PROGRAMAS DE FORMALIZACIÓN Y CAPACITACIÓN LABORAL	
Política: Fomentar el ahorro.	
Descripción	Capacitar a la población de Chaquihuaycco en temas de ahorro a través de banquitos o cooperativas confiables.
Impacto esperado	Que los ahorros puedan paliar o contener en caso se viviera una crisis parecida y no hubiera trabajo. La crisis nos tuvo que haber enseñado que el dinero ha sido fundamental para poder contener y no arriesgar nuestras vidas a causa de no contar con un ahorro para medicinas y alimentos que son los más necesarios para la subsistencia.
Ejemplo de implementación	Programas como Impulso MyPE o iniciativas locales para regularizar el comercio en mercados y ferias. Ahorrar en agentes o cooperativas el dinero que ocasionalmente se gana.

Nota. Elaboración propia a partir de entrevistas al grupo focal, Chaquihuaycco, 2021.

3.5.3. Políticas de infraestructura y acceso a mercados

Tabla 13 - Políticas de Infraestructura y Acceso a Mercados.

POLÍTICAS DE INFRAESTRUCTURA Y ACCESO A MERCADOS	
Política: Construcción de infraestructura rural	
Descripción	Priorizar inversiones en infraestructura básica como carreteras, sistemas de riego, electrificación y conectividad digital.
Impacto esperado	Mejorar la movilidad de productos agrícolas y artesanales hacia mercados regionales. Generar empleos temporales en construcción y mantenimiento de infraestructura.
Ejemplo de implementación	Programas como Trabaja Perú , que combinan empleo temporal con proyectos de infraestructura en zonas rurales.

Nota. Elaboración propia a partir de entrevistas al grupo focal, Chaquihuaycco, 2021.

3.5.4. Fomento del turismo rural y cultural

Tabla 14 - Fomento del turismo rural y Cultural

CAPACITACIÓN TÉCNICO PRODUCTIVA	
Política: Desarrollo ECONOMICO Y SOTEBIBLE	
Descripción	Brindar capacitación técnico productiva a través del gobierno regional y/o municipalidad en temas de construcción, electricidad mecánica, agro, etc.
Impacto esperado	Generar nuevas fuentes de empleo en actividades relacionadas con la construcción, electricidad etc. para que puedan escalar, se percibe que muchos de los subempleados tienen la categoría de peones y no suben de jerarquía para poder ganar una mejor remuneración y sean contratados y pagados por sus aptitudes en múltiples proyectos.
Ejemplo de implementación	Sugerir que se formalicen y puedan integrarse en los sindicatos de construcción civil de la provincia de Huanta para una mejor optimización de las capacitaciones y cursos que ahí se reciben.

Nota. Elaboración propia a partir de entrevistas al grupo focal, Chaquihuaycco, 2021.

DISCUSIÓN DE RESULTADOS.

Habiendo realizado la investigación se ha llegado a los resultados que la pérdida del empleo en el distrito de HUANTA ha sido significativo lo que conllevó a las personas a trabajar en diferentes actividades y/u oficios que pudieran encontrar con un número menor de horas y de manera informal, esto significó el inicio del subempleo en el sector de Chaquihuaycco, las causas exactas de estos resultados tienen una relación directa con la crisis sanitaria covid-19 que fue parte la provincia de Huanta.

En cuanto al objetivo general: Analizar de qué manera la crisis sanitaria Covid-19 ha influido en el aumento de subempleo e identificar posibles estrategias para mejorar las condiciones laborales en el sector de Chaquihuaycco distrito de Huanta-Ayacucho 2021, se puede evidenciar que el aumento del subempleo en Chaquihuaycco como consecuencia de la crisis sanitaria refleja tanto las deficiencias estructurales preexistentes como las condiciones impuestas por la pandemia, por otro lado, **Martínez (2020)**, menciona en su investigación que la crisis sanitaria Covid-19 ocasionó que el 80.77 % de las empresas encuestadas vieron mermados sus ingresos de manera significativa, en 56.67 %. También se ha presentado una disminución de los puestos de trabajo que estas ofrecen y que hasta la actualidad no se han llegado a recuperar como era antes de la pandemia.

En cuanto al **Objetivo específico 01**: Analizar qué sectores económicos han sido más afectados por el subempleo durante la crisis sanitaria Covid-19 en el sector de Chaquihuaycco del distrito de Huanta –Ayacucho 2021, se puede evidenciar que los sectores más afectados por el subempleo durante la crisis sanitaria en Chaquihuaycco, 2021 fueron: Agricultura de subsistencia: Por la falta de acceso a mercados y recursos productivos. Comercio informal: Por las restricciones de movilidad y la caída de la demanda. Servicios básicos (mototaxi), por las **restricciones de transporte** que impidieron llevar los productos a otras localidades.

Disminución de la demanda, ya que muchas familias también perdieron su capacidad de compra. En Latinoamérica el problema de desempleo es un fenómeno que se mantiene latente, según la (OIT, 2019) se registró un alza de desempleo a 8,1% durante el periodo 2019 y con la pandemia SARS-CoV-2 estas cifras empeoraron en el 2020, ya que más de 25 millones buscan empleo y no lo consiguen, situación que agrava y pone en desprotección a muchas familias de esta parte del mundo.

En cuanto al **Objetivo específico 2:** Determinar si los bonos de subsidio del covid-19 cumplieron con satisfacer las necesidades de la población del sector de Chaquihuaycco en el distrito de Huanta Ayacucho 2021 se tiene que los bonos de subsidio otorgados durante la crisis sanitaria del Covid-19 no lograron satisfacer plenamente las necesidades de la población de Chaquihuaycco en 2021 debido a problemas estructurales y logísticos. Aunque estos subsidios ofrecieron un alivio temporal para cubrir gastos básicos inmediatos, su alcance fue limitado y no abordó de manera integral las condiciones de pobreza y subempleo en la comunidad; sin embargo en un estudio realizado por Romina Rojas Bedrillana (2021), En los resultados se encontraron que: Se ha podido identificar un bajo desempeño en la identificación de los beneficiarios del “Bono yo me quedo en casa” debido a problemas de actualización y recolección de información del Padrón General de Hogares del Sisfoh, lo que denota cierta falta de transparencia y confiabilidad en la identificación de los hogares elegibles según su CSE para acceder al Bono. En la investigación con relación a la entrega de bonos resalta, que hubo deficiencias particulares, que ocasionaron que muchos ciudadanos se quedaran sin cobrar los bonos que el estado otorgaba para mitigar la crisis económica en donde las personas “más vulnerables” no fueron beneficiarios potenciales, estas falencias eran visibles como la falta de difusión masiva de estos programas, las fechas eran establecidas según un cronograma con fechas de caducidad, falta de actualización de los documentos de identidad, se tenía que estar registrado en el sistema de focalización de hogares en donde se

tenía que ser considerado pobre o pobre extremo y muchos no estaban registrados en donde el desenlace terminaba en que muchos se quedaron sin poder acceder a los bonos.

En cuanto al **Objetivo específico 3**: Identificar y analizar políticas públicas eficaces que puedan contribuir a la reducción del subempleo y al mejoramiento de las condiciones laborales en el distrito de Huanta, Ayacucho 2021, se puede evidenciar que las políticas públicas efectivas por parte de las autoridades de la municipalidad Provincial de Huanta orientadas a reducir el subempleo producidas por la crisis sanitaria del Covid-19, y mejorar las condiciones laborales en Chaquihuaycco deben centrarse en: Fomentar la diversificación económica, reduciendo la dependencia de actividades de subsistencia mediante la profesionalización y el acceso a mercados. Por otra parte, también se debe impulsar la formalización y la capacitación laboral, especialmente en sectores con potencial de crecimiento. Asimismo, se debe fortalecer la infraestructura y el acceso a tecnología, promoviendo la conectividad y la competitividad económica. Según Alarcón (2019), para reducir el subempleo generado por la crisis sanitaria Covid-19, el estado a través de las municipalidades tiene que tener mayor participación en brindar talleres, cursos, etc., para su mayor empoderamiento de los trabajadores.

CONCLUSIONES

La investigación sobre crisis sanitaria y subempleo en el sector de Chaquihuaycco año 2021, nos permite demostrar que el subempleo y la crisis sanitaria tuvieron un impacto profundo en sectores clave de la economía familiar como: la agricultura, el comercio y los servicios de transporte. También nos permite constatar que ambas variables agravaron las desigualdades preexistentes en el mercado laboral, la pandemia y el subempleo provocaron un aumento considerable del trabajo informal temporal y mal remunerado en la población de Chaquihuaycco.

Se determina que los sectores al ser la fuente principal de la economía local para poder generar ingresos en la población de Huanta, resultaron impactados por las restricciones de desplazamientos e inamovilidad de la población. La disminución de la oferta y demanda generaron la precariedad laboral en el distrito, al extremo que los ciudadanos se vieron obligados a aceptar empleos precarios y de corta duración para poder mantener a sus familias, lo que afectó la calidad del empleo, el bienestar y la seguridad económica de las familias de la población de Chaquihuaycco.

Se resuelve que los bonos de subsidio implementados por el gobierno nacional no lograron satisfacer plenamente las necesidades de la población de Chaquihuaycco. La cobertura fue limitada, con una parte significativa de la población que no accedió al bono por falta de registro, problemas técnicos o dificultades de acceso a plataformas digitales. Si bien el subsidio ayudó de forma temporal, no ofreció una solución estructural al problema de la pérdida de ingresos ni al subempleo creciente.

Se concluye que las políticas públicas implementadas, como el programa Llamkasun Perú, Plan de Trabajo del Programa Municipal (EDUCA), Plan de Desarrollo Urbano de Huanta, las ferias locales y las capacitaciones productivas promovidas por la municipalidad de Huanta, tuvieron un impacto limitado y momentáneo. Su cobertura fue reducida y no se implementaron de manera articulada ni sostenida. Las entrevistas y el grupo focal coinciden en que se necesita mayor inversión en programas integrales de empleabilidad, acceso a financiamiento rural, fortalecimiento de capacidades productivas y acompañamiento técnico para fomentar el autoempleo digno.

La investigación demuestra que la crisis sanitaria por la COVID-19 generó un aumento significativo del subempleo en el sector de Chaquihuaycco, debido al cierre de ferias, restricciones de movilidad y falta de inclusión digital. Sectores clave como la agricultura familiar, el comercio informal y el transporte se vieron gravemente afectados, lo que redujo los ingresos familiares y obligó a la población a recurrir a trabajos eventuales, informales y de baja remuneración. A pesar de la implementación de bonos de subsidio y algunos programas municipales, estos no lograron responder eficazmente a las necesidades reales del sector. Se identifican como necesarias estrategias públicas sostenibles, inclusivas y orientadas al fortalecimiento económico local para revertir esta situación.

Culminamos entendiendo que el subempleo no debe entenderse como un fenómeno económico, sino más bien como un problema social que refleja las debilidades estructurales del mercado laboral.

RECOMENDACIONES

Por parte de la municipalidad de Huanta se recomienda, que deben fomentar proyectos y/o programas de empleo temporal con la finalidad de reactivar la economía de nuestra provincia, programas como “Trabaja Perú” priorizando a familias de este sector de Chaquihuaycco, familias que se encuentran en estado de vulneración para que de esta manera los pobladores y personas que acuden a este sector de Chaquihuaycco obtengan un trabajo, mejor remunerado y con condiciones óptimas sujetas a un horario laboral justo y un salario digno de acuerdo a su desempeño y capacidad laboral. Sin embargo, mediante un enfoque integral que combine acciones inmediatas, inversión en infraestructura y capacitación, es posible sentar las bases para una mejora sostenible de las condiciones laborales en esta población.

Para minimizar el subempleo en Chaquihuaycco, se debe mejorar la productividad, formalizando actividades económicas y ampliando las oportunidades laborales. La implementación de estas estrategias requiere un trabajo conjunto entre las autoridades municipales, organizaciones comunitarias y actores privados, sabiendo que existe este producto como una forma positiva y no como una amenaza social como se ha percibido por parte de nuestras autoridades locales.

Con respecto a los bonos de subsidio del Covid-19, si bien ayudaron para mitigar la crisis económica de la población de Chaquihuaycco, pero no llegó para todos y más aún para los más necesitados, por ello se recomienda para una planificación más inclusiva, un acceso simplificado y medidas complementarias sostenibles. Trabajo que debe ser realizado en conjunto entre el gobierno central, las autoridades de Huanta y la comunidad para garantizar que las ayudas lleguen a quienes más lo necesitan de manera eficiente y equitativa, tomar esta crisis sanitaria como experimento para saber cómo están funcionando nuestras instituciones

locales. Se recomienda actualizar los estados socioeconómicos de la población de Chaquihuaycco a través de la (ULE) para que esta población sea focalizada y beneficiada de distintos programas que implementa el estado.

Por parte de las autoridades de Huanta deben implementar talleres de fortalecimiento de capacidades productivas para mujeres, jóvenes y adultos mayores en el sector de Chaquihuaycco, sabiendo que son una población bastante vulnerable.

REFERENCIAS BIBLIOGRÁFICAS

- ARANGO, N., & Ríos, A. (2015). Duración del desempleo en Colombia: género, intensidad y anuncios de vacantes obtenido de <http://www.econstor.eu/bitstream/10419/115530/1/IDB-WP-582.pdf>.
- BAAS, M. Barcelo, M. & Herrera, G. (2012). Metodología de la investigación (Primera ed.). México: Pearson Educación.
- Banco Interamericano de Desarrollo. (2020). Perú: Desafíos de desarrollo en tiempos de COVID-19. Recuperado de <https://publications.iadb.org/es/peru-desafios-del-desarrollo-en-el-post-covid-19>
- BONET, J., Ricciulli, D., Pérez, G., Galvis, L., Haddad, E., Araujo, I. y Perobelli, F. (2020). Impacto económico regional del Covi-19 en Colombia: un análisis insumo-producto. Documento de Trabajo sobre Economía Regional y Urbana (288).
- CASTEL, R. (2001). Las trampas de la precariedad. *Rassegna italiana di Sociología*, 1, 29- 42.
- CASTRO Baca, A., y Villena Pacheco, A. (2021). La Pandemia del COVID-19 y su repercusión en la salud pública en Perú. *Acta Médica Peruana*, 38(3)
- CÉSPEDES, N., Lavado, P., & Ramírez, N. (Eds.). (2016). Productividad en el Perú: medición, determinantes e implicancias. Universidad del Pacífico.
- Comisión Económica para América Latina y el Caribe (CEPAL). (2020). Políticas para enfrentar los efectos del COVID-19 y reactivar la economía. Recuperado de https://repositorio.cepal.org/bitstream/handle/11362/45867/4/S2000263_es.pdf
- COOPER, D. R., & Schindler, P. S. (2019). Métodos de investigación en administración (13ª ed.). McGraw-Hill Education.
- CRESWELL, J. W. (2014). *Research design: Qualitative, quantitative, and mixed methods approaches*. Sage Publications.
- DAS, P., & Horton, R. (2020). COVID-19: a global health emergency. *The Lancet*, 395(10223), 400.
- El País. (2021). Crisis por coronavirus: La economía en Perú cayó un 11% en 2020, el mayor retroceso en 30 años. Recuperado de <https://elpais.com/economia/2021-02-16/la-economia-en-peru-cayo-un-11-en-2020-el-mayor-retroceso-en-30-anos.html>
- ESPINOZA, J. A. (2015). Trabajo Formal y Empleo en el Perú: Análisis de la Situación Laboral. *Revista de Economía y Sociedad*, 45(2), 83-102.
- GARCÍA, R. (2017). El trabajo informal en América Latina y el Caribe: Diagnóstico y desafíos. CEPAL - Serie Políticas Sociales, 236. https://repositorio.cepal.org/bitstream/handle/11362/42161/S1700677_es.pdf
- GEERTZ, C. (1973). *The interpretation of cultures: Selected essays*. Basic Books.
- GIDDENS, A. (1984). *The Constitution of Society: Outline of the Theory of Structuration*. University of California Press.

- GOODIN, R., Rein, M., & Moran, M. (2011). Overview of Public Policy: The Public and Its Policies. En R. Goodin (Ed.), *The Oxford Handbook of Political Science* (2011; edición en línea, Oxford Academic, 5 de septiembre de 2013), 4, consultado el 20 de agosto de 2023.
- GROVES, R. M., Fowler Jr, F. J., Couper, M. P., Lepkowski, J. M., Singer, E., & Tourangeau, R. (2009). *Survey methodology* (Vol. 561). John Wiley & Sons.
- HALANOCA, A. (2020). Impacto económico del COVID-19 en la empresa de transportes Halanoca SRL y los hogares de sus trabajadores, Lampa –2020. (Tesis de pregrado). Universidad Peruana Unión, Juliaca, Perú.
- HUAMÁN, L. y Tarazona, Y. (2020). La canasta básica familiar, el salario mínimo vital y su reflejo en la pobreza en Cerro de Pasco 2010-2018. (Tesis de pregrado). Universidad Nacional Daniel Alcides Carrión, Cerro de Pasco, Perú.
- HURD, R. J. (2018). Employment Relations in the United States: Developments and Prospects. *British Journal of Industrial Relations*, 56(1), 123-145.
- Instituto Nacional de Estadística e Informática. (2020). Informe técnico: Evolución de la pobreza monetaria 2009-2020. https://www.inei.gob.pe/media/MenuRecursivo/publicaciones_digitales/Est/Lib1786/libro.pdf
- JURGEN weller, & Caballero, Angel.M. (2020). El impacto de la crisis sanitaria del COVID-19 en los mercados laborales latinoamericanos
- LIMA, G., Llanqui, J. y Mamani, J. (2020). Estado de emergencia y la adquisición de la canasta básica familiar COVID-19 en la municipalidad distrital de
- LOAYZA, N. (2008). Causa y consecuencias de la informalidad en el Perú. *Revista de estudios económicos*, XV (3), 43-64.
- LÓPEZ, E. (2020). Análisis de la pérdida del poder adquisitivo del salario respecto al costo de la Canasta Básica Alimentaria en México. (Trabajo de Maestría). Universidad Autónoma Chapingo, México.
- MACARÍ, año 2020. (Tesis de pregrado), Juliaca, Perú.
- MENDOZA (2020). Impacto económico por COVID-19 en el primer semestre del 2020 a MYPES de Lima Metropolitana. (Tesis de grado). Universidad San Ignacio de Loyola, Lima, Perú.
- MOORE, S. (2019). Formal Employment and Labor Regulations in Developing Economies. *World Development*, 117, 81-94.
- MORÁN, G., Vega, F. y Mora, R. (2018). Análisis de la relación entre el ingreso familiar mensual y el costo de la canasta básica en el Ecuador. Periodo 1982-2017. *Revista Espacios*, 39(47), 36.
- NEFFA, Julio Cesar, & Pérez Pablo E. empleo y desempleo: conceptos y definiciones (2014) “http://biblioteca.clacso.edu.ar/Argentina/ceil_conicet/20171027042034/pdf_461.pdf.”
- NIETO y Otiniano (2020). Impacto de la Covid-19 en el nivel de desarrollo socioeconómico de los agricultores del distrito de Curgos, 2020. (Tesis de grado). Trujillo, Perú.
- Organización Internacional del Trabajo. (2020). Repercusiones del COVID-19 en el trabajo decente y las personas trabajadoras en situación de vulnerabilidad: Nota técnica. https://www.ilo.org/wcmsp5/groups/public/---dgreports/---dcomm/publ/documents/publication/wcms_743146.pdf

- PATTON, M. Q. (2015). *Qualitative research & evaluation methods: Integrating theory and practice*. Sage Publications.
- PÉREZ Gallardo, Ana Iriz & Tabares cruz Ernesto el confinamiento por Covid-19 Repercusión en el Desarrollo Socioemocional y Rendimiento Académico en estudiantes del 7° curso de Colegio menor.
- QUEVEDO, M., Vásquez, L., Quevedo, J. y Pinzon, L. (2020). Covid-19 y sus efectos en el comercio internacional. Caso Ecuador. *Revista Científica Dominio de las Ciencias*, 6(3), 1006-1015. doi: <http://dx.doi.org/10.23857/dc.v6i3.133>
- RPP (2021) ¿Cuál es el valor de la canasta básica familiar? | RPP Noticias. <https://rpp.pe/economia/economia/cual-es-el-valor-de-la-canasta-basica-familiar-pobreza-inei-noticia-1337318>.
- SALDANHA DA SILVEIRA Donaduzzi Daiany, Colomé Beck Carmen Lúcia, Heck Weiller Teresinha, Nunes da Silva Fernández Marcelo (2015), Grupo focal y análisis de contenido en investigación cualitativa, Departamento de Enfermería, Universidad Federal de Santa Maria, Santa Maria, RS, Brasil. Disponible en: https://scielo.isciii.es/scielo.php?script=sci_arttext&pid=S1132-12962015000100016
- VALENZUELA, Gamboa (2023) factores socioeconómicos que influyen en la región de Ayacucho (tesis de grado) Ayacucho-Perú

APÉNDICE

Agroindustria: área económica que comprende la conversión de productos agrícolas en artículos de consumo, como los productos enlatados, zumos y zumos derivados de estos. **Asambleas Comunitarias:** Es una asamblea de los integrantes de una comunidad donde se adoptan decisiones políticas, sociales y económicas de manera consensuada.

Formación técnica: procedimiento de capacitación que dota a los empleados de competencias especializadas para realizar tareas específicas, como la carpintería, la electricidad, la agroindustria, etc.; "las economías del centro donante han sido modificadas por procesos de agroindustria tecnológica.

Cooperativa: hace referencia a una agrupación autónoma de individuos que se han unido de manera voluntaria para satisfacer sus necesidades y anhelos económicos, sociales y culturales compartidos a través de una empresa de propiedad colectiva y controlada de manera democrática.

Formalización Laboral: se refiere al procedimiento mediante el cual los empleados y empresas satisfacen las exigencias legales y se incorporan al mercado formal con beneficios, como seguros de salud y pensiones. **Mercado Informal:** se refiere a todas las actividades económicas que no están reguladas por leyes laborales o tributarias, como las ventas en tiendas o los pequeños comercios no inscritos.

Microcrédito: Préstamo ofrecido a personas emprendedoras o pequeños negocios, por lo general, no se necesita de grandes garantías para fomentar la creación de empleo y actividades económicas

Empleo temporal: programas del gobierno para crear empleos a corto plazo, especialmente en casos de emergencia, así como para la creación de la infraestructura.

Industria Agropecuaria: Se compone de la agricultura y la ganadería, representando uno de los sectores de mayor relevancia en zonas rurales como Chaquihuaycco.

Subsidio: Asesoría financiera brindada por el gobierno u organismos privados a personas o familias en circunstancias de vulnerabilidad, como los bonos durante la pandemia del Covid-19.

Contratación Formal: La relación de trabajo, que respeta las regulaciones legales, comprende contratos, prestaciones sociales y seguridad en el trabajo.

Trabajo Informal: Empleo no registrado que no otorga beneficios sociales ni protección legal, y que generalmente está asociado con trabajos de corta duración o en el sector de la economía sumergida.

SARS-CoV-2: Es un tipo de coronavirus desconocido como síndrome respiratorio agudo severo (SARS-CoV-2) es una variedad de coronavirus que provoca la COVID-19, la enfermedad que afecta las vías respiratorias.

OMS: La Organización Mundial de la Salud es una entidad específica de las Naciones Unidas responsable de la salud pública a nivel global.

Covi-19: es la enfermedad provocada por el coronavirus SARS-CoV-2, que se difunde principalmente entre individuos que mantienen un contacto directo. El virus SARS-CoV-2 es el responsable de la enfermedad Covid-19, provocada por el coronavirus.

OIT: (Organización internacional del trabajo) es una entidad especializada de las Naciones Unidas, dedicada a los temas vinculados con el trabajo y las relaciones en el ámbito laboral.

FMI: (Fondo Monetario Internacional) cuyo objetivo es asegurar la estabilidad y el sistema de pago internacional. En otras palabras, el sistema monetario internacional representa el sistema de pagos internacionales y nuestras tasas de cambio, que habilitan a los países y a las naciones para realizar transacciones entre sí.

PIB: (Producto Interno Bruto) es un índice que muestra el valor en dinero de los bienes y servicios finales generados por una nación durante un lapso determinado, ya sea un trimestre o un año.

INEI: (Instituto Nacional de Estadística e Informática) Es la entidad principal y líder del Sistema Estadístico Nacional, responsable de regular, planificar, orientar, coordinar y controlar las acciones estadísticas oficiales de la nación.

ENDES: La Encuesta Demográfica y de Salud Familiar (ENDES) proporciona datos acerca de la salud materna e infantil, además de indicadores relevantes para programas como Nutrición, Salud Materna y Acceso a la identidad.

PEA: (La Población Económicamente Activa) hace referencia al conjunto de individuos que están trabajando o que buscan empleo. Este conjunto abarca tanto a la población ocupada como a la que no tiene trabajo.

ANEXOS

ANEXO 1: Matriz de consistencia.

PROBLEMAS	OBJETIVOS	CATEGORIAS/SUB CATEGORIAS	METODO DE INVESTIGACION
PROBLEMA GENERAL	OBJETIVO GENERAL.	Categorías	TIPO DE INVESTIGACIÓN
¿De qué manera la crisis sanitaria Covid -19 ha influido en el aumento del subempleo en la población del sector de Chaquihuaycco Huanta – Ayacucho-2021?	Analizar de qué manera la crisis sanitaria Covid-19 ha influido en el aumento de subempleo e identificar posibles estrategias para mejorar las condiciones laborales en el sector de Chaquihuaycco distrito de Huanta-Ayacucho-2021.	X: Crisis sanitaria Covid-19.	Básica
PROBLEMAS ESPECIFICOS	OBJETIVOS ESPECIFICOS	Sub categorías	ENFOQUE DE INVESTIGACIÓN
a ¿Qué sectores económicos han sido más afectados por el subempleo durante la crisis sanitaria Covid-19 en el sector de Chaquihuaycco del distrito de Huanta –Ayacucho-2021?	a) Analizar qué sectores económicos han sido más afectados por el subempleo durante la crisis sanitaria Covid-19 en el sector de Chaquihuaycco del distrito de Huanta –Ayacucho-2021.	Sectores económicos afectados.	Cualitativo
b ¿Los bonos de subsidio del Covid-19 cumplieron con satisfacer las necesidades de la población del sector de Chaquihuaycco del distrito de Huanta-Ayacucho- 2021?	b) Determinar si los bonos de subsidio del covid-19 cumplieron con satisfacer las necesidades de la población del sector de Chaquihuaycco en el distrito de Huanta Ayacucho 2021.	Impacto en los ingresos familiares.	EL NIVEL DE INVESTIGACIÓN:
c ¿Qué políticas públicas podrían contribuir a reducir el subempleo y mejorar las condiciones laborales en el distrito de Huanta –Ayacucho 2021?	c) Identificar y analizar políticas públicas eficaces que puedan contribuir a la reducción del subempleo y al mejoramiento de las	Impacto del subempleo en los diversos sectores	Descriptiva.
		CATEGORÍA	DISEÑO
		Y: Subempleo.	No experimental-Estudio de caso
		Sub categorías	POBLACIÓN
		-Sectores económicos.	La población consta de 100 subempleados aproximadamente que diariamente brindan su servicio de mano de obra en el sector de Chaquihuaycco del distrito de Huanta”.
			MUESTRA

condiciones laborales en el distrito de Huanta, Ayacucho 2021.

-Cobertura del subsidio económico.

Muestreo por conveniencia a 25 subempleados y 08 integrantes del grupo focal.

TECNICA

-Programas y Políticas Públicas.

Entrevista semi estructurada, observación. Grupo focal

INSTRUMENTO

Guía de entrevista. Guía de observación. Guía de grupo focal.

Anexo 2:**GUÍA DE ENTREVISTA SEMIESTRUCTURADA.**

Título de la investigación: **“CRISIS SANITARIA COVID-19 Y SUBEMPLEO EN LA POBLACIÓN DE CHAQUIHUAYCCO DISTRITO DE HUANTA- AYACUCHO- 2021”**

Objetivo: “Analizar el impacto de la crisis sanitaria Covid-19 en el aumento de subempleo e identificar posibles estrategias para mejorar las condiciones laborales en el sector de Chaquihuaycco distrito de Huanta- Ayacucho”

“Población: 20 subempleados de sector de “Chaquihuaycco”.

DATOS PERSONALES

Nombres y Apellidos:

.....
.....

Edad: Género: Nivel educativo: Ocupación.....

Preguntas:

¿Usted se recuerda de la pandemia (covid-19), qué opinión tiene sobre ella?

.....
.....

¿Cómo influyó el cierre de las empresas, negocios, tiendas, mercados locales, en tu situación laboral y por cuánto tiempo te afectó?

.....
.....

¿Cómo has manejado el aislamiento social, usabas los protocolos de seguridad: mascarillas, alcohol, traje impermeable, etc. para no contagiarte al momento de trabajar?

.....
.....

¿Qué tipos de personas vienen a buscar un empleo a este sector?

.....
.....

¿Tienes miedo a que vuelva una nueva pandemia y afecte emocionalmente?

.....
.....

¿Qué tipos de labores realizas, cuándo consigues un trabajo y cuántas horas al día lo haces?

.....
.....

¿Qué habilidades desarrollaste o fortaleciste debido a la pandemia?

.....
.....

¿Te pagan suficiente por la labor que haces en tu lugar de trabajo?

.....
.....

¿Ustedes hacen contratos laborales cuándo trabajan con sus empleadores? ¿Cuál es el contrato que hacen?

.....
.....

¿Cuáles fueron las principales causas que llevaron a los trabajadores a aceptar empleos de menor calidad y con salarios mínimos?

.....
.....

¿Te tocaron los bonos de subsidio económico y yo me quedo en casa durante la pandemia?

Si ()

No ()

Porque:

.....
.....

¿Qué era lo primero que comprabas con los bonos de subsidio, te alcanzaban?

.....
.....

¿Qué estrategias has utilizado para hacer frente al desempleo durante pandemia?

.....
.....

¿Alguna institución les brinda apoyo asistencial, técnico o productivo a ustedes?

.....
.....

¿Qué sectores de la economía se han visto más afectados en términos de desempleo debido a la crisis sanitaria?

.....
.....

¿Te gustaría que la municipalidad les brinde capacitación técnica, en que temas?

.....
.....

¿Qué medidas podrían implementar los gobiernos locales para apoyar a las personas en condiciones de subempleo para mejorar su situación laboral?

.....
.....

¡GRACIAS!

Anexo 3:

GUÍA DE OBSERVACIÓN

Objeto de estudio:

.....
.....

Lugar de estudio:**Hora de inicio:**.....

Hora de final: **Ubicación:**

Nombre del observador:

Actividad observada [Descripción breve de la actividad que se observa]

Descripción de la observación:

.....
.....

Datos observados

.....
.....

Eventos o Incidentes Relevantes

.....
.....

Instrumentos y Métodos Utilizados

.....
.....

GRACIAS

Anexo 4

GUÍA DEL GRUPO FOCAL

Lugar: Ovalo donde se reúnen las personas en el sector Chaquihuaycco, Huanta.

Fecha:

Duración estimada: 30 a 40 minutos

N.º de participantes: 8 personas (mujeres y hombres mayores de 18 años)

Moderador(a): Frank Ayala Camacho

Estructura de la guía de preguntas

1. Bienvenida y presentación (5-10 minutos)

Saludo cordial y presentación del moderador y equipo.

Explicación de los objetivos del grupo focal.

Aclaración sobre la confidencialidad de la información.

Consentimiento verbal para participar.

Indicaciones generales: respetar turnos, hablar libremente, sin juicios.

2. Preguntas de apertura (10 minutos)

Objetivo: Romper el hielo y conocer el contexto general.

¿Podrían contarnos brevemente a qué se dedican actualmente?

¿En qué actividades trabajaban antes de la pandemia del COVID-19?

3. Preguntas centrales (20-30 minutos)

Objetivo: Profundizar en la experiencia de subempleo y aspectos sociales.

Bloque A: Cambios en el empleo

¿Cómo afectó la pandemia su situación de trabajo?

¿Qué tipo de trabajos están haciendo ahora? ¿Tienen estabilidad?

¿Ha cambiado su ingreso familiar? ¿Cómo lo manejan?

Bloque B: Bonos y ayuda del gobierno

¿Recibieron algún bono o subsidio durante la pandemia?

¿Ese apoyo fue suficiente para cubrir sus necesidades?

¿Conocen a personas que no recibieron el bono? ¿Por qué?

Bloque C: Apoyo institucional y comunitario

¿Recibieron algún tipo de ayuda de la municipalidad, iglesia o ONG?

¿Hubo algún programa que les ayudara a conseguir trabajo?

Bloque D: Percepciones y propuestas

¿Qué tipo de apoyo creen que necesita el sector de Chaquihuaycco para salir del subempleo?

¿Qué propuestas tienen para mejorar el trabajo en Chaquihuaycco?

4. Cierre (5-10 minutos)

Agradecimiento por su participación.

Reafirmar que su testimonio es valioso para generar propuestas reales.

Espacio abierto para comentarios finales.

Recomendaciones al moderador:

Mantener una actitud neutral, empática y respetuosa.

Usar preguntas abiertas y de seguimiento: “¿Podrías contarnos más?”, “¿Alguien más piensa lo mismo?”.

Estimular la participación de todos, cuidando que no monopolice uno solo.

Tomar nota de gestos, emociones y silencios importantes.

Anexo 5: validación del instrumento



UNIVERSIDAD NACIONAL SAN CRISTÓBAL DE HUAMANGA

FACULTAD DE CIENCIAS SOCIALES

ESCUELA PROFESIONAL DE TRABAJO SOCIAL

VALIDACIÓN DEL INSTRUMENTO DE INVESTIACIÓN POR CRITERIO DE JUECES

I. DATOS GENERALES

1.1 Apellido y nombre del juez:

1.2 Nombre del instrumento evaluado: Guía de entrevista, Guía de observación.

1.3 Autor del instrumento: Cristian

II. ASPECTO DE LA VALIDACIÓN

INDICADORES	CRITERIOS	DEFICIEN TE 1	BAJA 2	REGULAR 3	BUENA 4	MUY BUENA 5
CLARIDAD	Esta formulado con lenguaje apropiado y comprensible				x	
OBJETIVIDAD	Permite medir hechos observables				x	
ACTUALIDAD	Adecuado al avance de la ciencia y tecnología				x	
ORGANIZACIÓN	Presentación ordenada				x	
SUFICIENCIA	Comprende aspectos de la variable en cantidad y calidad suficiente					x
PERTINENCIA	Permite conseguir datos de acuerdo a los objetivos planteados				x	
CONSISTENCIA	Pretende conseguir datos basados en teorías o modelos teóricos				x	
COHERENCIA	Entre variables, indicadores y los ítems				x	
METODOLOGÍA	La estrategia responde al propósito de la investigación				x	
APLICACIÓN	Los datos permiten un tratamiento estadístico pertinente			x		
CONTEO TOTAL DE MARCAS (realice el conteo en cada una de las categorías de la escala)		A	B	C	D	E

III. CALIFICACIÓN GLOBAL (Ubique el coeficiente de validez obtenido en el intervalo respectivo y marque con un aspa en el círculo asociado)

CATEGORÍA	INTERVALO
Desaprobado	[0,00-0,60]
Observado	<0,60-0,70]
aprobado	<0,70-1.00]

M. Sc. Cristian E. R. Del Castillo Pérez
ESPECIALISTA
CTSP 14359

IV. CALIFICACIÓN DE APLICABILIDAD

Aplicable:

LUGAR:

FIRMA DEL JUEZ

CELULAR:

E-MAIL: borca_28@hotmail.com

Anexo 6: Panel fotográfico de la investigación

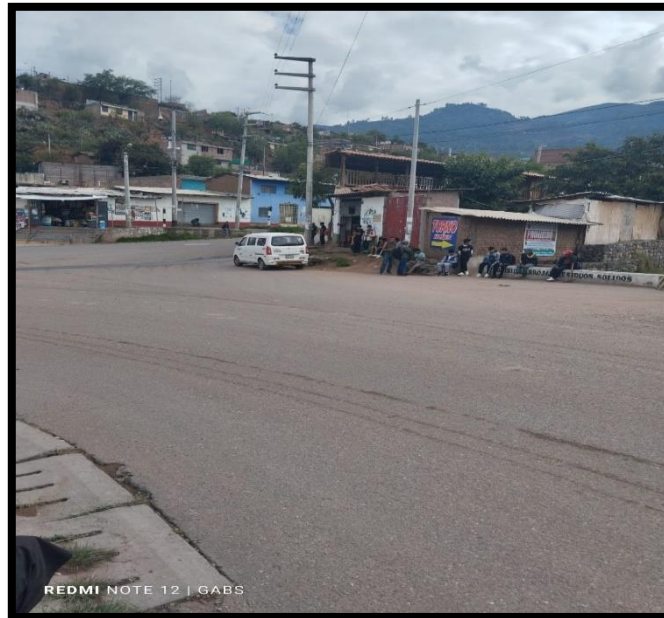

Fotografía 01. Sector de Chaquiwaycco ubicada en el distrito de Huanta provincia de Huanta a 2628. (m.s.n.m.).



Fotografía 02. Hombres y Mujeres se reúnen en el sector de Chaquiwaycco ofertando su mano de obra.



Fotografía 03. Las personas llegan a este punto con espera de alguna oportunidad de trabajo.



Fotografía 04. Madre de familia participante del grupo focal del sector de Chaquiwaycco.



Fotografía 05. Las personas esperan una oportunidad de trabajo, todos los días en horas de la mañana.



Fotografía 06. Realizando encuesta a señoritas en edad escolar en el sector de Chaquihuaycco.



Fotografía 07. Maestro en construcción que va al sector de Chaquihuaycco a buscar subempleados para laborar.



Fotografía 08. Rellenando las guías de entrevista en el sector de Chaquihuaycco.



Fotografía 09. Reuniendo información acerca de cómo es el subempleo en el sector de Chaquihuaycco con señores de 50-60 años de edad.



Fotografía 10. Realizando entrevistas a jóvenes en el sector de Chaquihuaycco.



Fotografía 11. Pintor extranjero esperando en Chaquihuaycco un empleo diario.



Fotografía 12. Entrevista al gerente de desarrollo social de la municipalidad provincial de Huanta sobre las políticas locales en cuanto a la.



Fotografía 13. Realizando entrevistas a jóvenes y adolescentes en el sector de Chaquihuaycco.



Fotografía 14. "Subempleados " trabajando en construcción como peón.



Fotografía 15. Entrevista al director de la sub región Huanta.



Fotografía 16. Entrevista a los subempleados del sector de Chaquihuaycco.



Fotografía 17. Movilidades que ingresan al sector de Chaquihuaycco para llevar personal para laborar en diferentes espacios productivos.



Fotografía 18. Reunión con el grupo focal.



Fotografía 19. Intercambio de experiencias por parte de los participantes del grupo focal y el moderador.



Fotografía 20. Realizando preguntas al grupo focal, sobre si recibieron algún bono o subsidio durante la pandemia Covid 19.

ACTA DE SUSTENTACIÓN DE TESIS

En la ciudad de Ayacucho, siendo los 3 y 10 minutos de la tarde del día viernes 28 de noviembre del 2025, se reúnen en la sala de sesiones de la Facultad de Ciencias Sociales los miembros del jurado de evaluación de tesis, bajo la dirección del Dr. Oscar Juan Roque Siguas (Presidente), Mtro. Marcelino Carrera Oré (Miembro), Mtra. Roberta García De La Cruz (Miembro - ausente), Mtra. Ana Elizabeth Huarcaya Ircañaupa (Miembro), Mtra. Luz Vanessa Guinea Pérez (Asesora) y el secretario Docente Mg. Juan Benigno Gutiérrez Martínez, encargados de la recepción, calificación y sustentación de la tesis presentada por el Bachiller en Trabajo Social: FRANK AYALA CAMACHO; titulado: **CRISIS SANITARIA COVID-19 Y SUBEMPLEO EN LA POBLACIÓN DE CHAQUIHUAYCCO DISTRITO DE HUANTA – AYACUCHO – 2021**; con la cual aspira optar el título profesional de Licenciado en Trabajo Social. Verificado el quorum reglamentario, el presidente del jurado solicita al secretario docente dar la lectura a la **RESOLUCIÓN DECANAL No. 572 -2025-UNSCH-F CS/D**, de conformidad con el Plan de Estudios 2004 reajustado de la Escuela de Trabajo Social. Después de la lectura el presidente de la comisión autoriza al bachiller iniciar la sustentación en un tiempo de 25 minutos. Después de culminada la exposición inicia la ronda de preguntas por parte de los jurados. Inicia la Mtra. Ana Elizabeth Huarcaya Ircañaupa (Miembro), seguido por el Mtro. Marcelino Carrera Oré (Miembro). Finalizada la ronda de preguntas de parte de los jurados, la Mtra. Luz Vanessa Guinea Pérez en su condición de asesora aclara algunos puntos no esclarecidos por el tesista.

El Mg. Juan Benigno Gutiérrez Martínez (secretario docente) consolida la hoja de calificación de acuerdo al siguiente detalle:

Nombre del jurado evaluador	Calificación de la exposición	Calificación de respuestas de las preguntas	Promedio
Mtra. Ana Elizabeth Huarcaya Ircañaupa	15	15	15
Mtro. Marcelino Carrera Oré	14	14	14

El promedio final es 15 (quince).

Finalmente, el presidente del jurado informa al sustentante el resultado de la calificación y hace llegar las felicitaciones que corresponde.

El acto académico concluye a las cuatro con quince minutos (4: 10) y firma en señal de conformidad el presidente y el secretario docente.

UNIVERSIDAD NACIONAL DE SAN
CRISTÓBAL DE HUANCAYO
FACULTAD DE CIENCIAS SOCIALES

Dr. Oscar Juan Roque Siguas
DECANO

Juan Benigno Gutiérrez Martínez
Secretario Docente



UNSCH

FACULTAD DE CIENCIAS
SOCIALES

ESCUELA PROFESIONAL DE
TRABAJO SOCIAL

CONSTANCIA DE ORIGINALIDAD

N° 17 -2025-EPTS/FCS/UNSCH

- 1. Nombres y apellidos de la investigadora:** FRANK AYALA CAMACHO
DNI N° 45344117 Código N°: 12085583
- 2. Escuela Profesional:** TRABAJO SOCIAL
- 3. Facultad:** CIENCIAS SOCIALES
- 4. Tipo de trabajo académico evaluado:** TESIS DE PREGRADO
- 5. Título del trabajo académico:** Crisis sanitaria Covid-19 y subempleo en la población de Chaquihuaycco distrito de Huanta – Ayacucho – 2021
- 6. Software de similitud:** TURNITIN
- 7. Fecha de recepción:** 10 de diciembre de 2025
- 8. Fecha de evaluación:** 11 de diciembre de 2025
- 9. Porcentaje de similitudes.** 5%
- 10. Evaluación de originalidad.**

Porcentaje de originalidad	Resultado
* 5%	** APROBADO

* Consignar el porcentaje de similitud

**Consignar APROBADO si se encuentra dentro del rango de porcentaje establecido o DESAPROBADO si excede el porcentaje permisible de similitud.

Ayacucho, 11 de diciembre de 2025

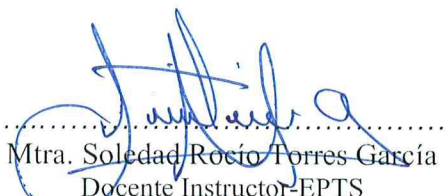
Mtra. Soledad Rocío Torres García
Docente Instructor-EPTS
D.A. de Ciencias Histórico Sociales

Ccl.
Arch.

Crisis sanitaria Covid-19 y subempleo en la población de Chaquihuaycco distrito de Huanta – Ayacucho – 2021

por Frank Ayala Camacho

Fecha de entrega: 23-oct-2025 12:55a. m. (UTC-0500)

Identificador de la entrega: 2789859824

Nombre del archivo: TESIS_-_FRANK_AYALA_CAMACHO_SUSTENTACIÓN-FCS.pdf (1.21M)

Total de palabras: 24636

Total de caracteres: 146239

Crisis sanitaria Covid-19 y subempleo en la población de Chaquihuaycco distrito de Huanta – Ayacucho – 2021

INFORME DE ORIGINALIDAD

6%

INDICE DE SIMILITUD

6%

FUENTES DE INTERNET

2%

PUBLICACIONES

3%

TRABAJOS DEL ESTUDIANTE

FUENTES PRIMARIAS

1	hdl.handle.net Fuente de Internet	1%
2	1library.co Fuente de Internet	1%
3	repositorio.unesum.edu.ec Fuente de Internet	1%
4	www.slideshare.net Fuente de Internet	<1%
5	repositorio.unsch.edu.pe Fuente de Internet	<1%
6	repositorio.unh.edu.pe Fuente de Internet	<1%
7	revistas.uss.edu.pe Fuente de Internet	<1%
8	repositorio.ucv.edu.pe Fuente de Internet	<1%
9	www11.urbe.edu Fuente de Internet	<1%
10	"Inter-American Yearbook on Human Rights / Anuario Interamericano de Derechos Humanos, Volume 36 (2020) (VOLUME II)", Brill, 2022 Publicación	<1%

11	Submitted to Universidad Nacional de San Cristóbal de Huamanga Trabajo del estudiante	<1 %
12	www.rojoynegro.info Fuente de Internet	<1 %
13	img.lalr.co Fuente de Internet	<1 %
14	www.coursehero.com Fuente de Internet	<1 %
15	Submitted to Universidad Francisco Marroquín Trabajo del estudiante	<1 %
16	Submitted to Universidad de Nebrija Trabajo del estudiante	<1 %
17	Submitted to Universidad Peruana Los Andes Trabajo del estudiante	<1 %
18	repositorio.usmp.edu.pe Fuente de Internet	<1 %
19	Submitted to Universidad Nacional Agraria de la Selva Trabajo del estudiante	<1 %
20	www.scielo.org.mx Fuente de Internet	<1 %
21	www.scribd.com Fuente de Internet	<1 %
22	repositorio.cidecuador.org Fuente de Internet	<1 %
23	repositorio.uncp.edu.pe Fuente de Internet	<1 %

Excluir citas Activo

Excluir coincidencias < 30 words

Excluir bibliografía Activo